هوالرزاق

برای بی نیازی، نیاز به قطعیت نیست

سیستم معاملاتی سبک تعادل

فرکتال زمانی

مقدمه.....2

قواعد میز اندیکاتوری.....7

فرکتال زمانی 70

چرخه فرکتالی.....105

راهنمای اندیکاتور و اسکنرها.....202

مجموعه تصاویر.....299

سخن پایانی.....594

مقدمه

1- فرد مبتدی در بازار فارکس یا هر بازار مالی، جهت رسیدن به سود مستمر، هم زمان با سه چالش روبرو می باشد.

پنل معاملاتی (دستیابی و مهارت در یک سبک)، مدیریت سرمایه و مدیریت روانشناسی، سه چالشی هستند که با پاس آنها، سه راس مثلث موفقیت شکل خواهد گرفت.

هر گاه شخص مبتدی در نخستین گام از ورود به بازار مالی، انتظار کسب سود داشته باشد، در واقع از ابتدا خودش را درگیر این سه چالش نموده است. این تفکر(توقع) اشتباه، ریشه در نگاه رویایی به بازار، تا این بینش درست که موفقیت در این بازار هم مثل سایر کسب و کارها و چه بسا بیشتر، در ابتدا نیاز به کسب مهارت می باشد؛ دارد.

اگر شخص مبتدی در آغاز، به صورت همزمان، در این سه میدان مبارزه کند، مسلما نسبت به وقتی که در ابتدا بر روی یک چالش، تمرکز کند، شانس موفقیتش کم خواهد بود و اگر پیروز شود؛ این پیروزی به سختی و دیر حاصل خواهد شد.

لذا پیشنهاد می شود در شروع آموزش سبک تعادل(یا هر پنلی)، حداقل به مدت شش ماه که این دوره زمانی، برای درک و ارتباط با سبک برای افراد با توجه به مهارت و فرصت شان و ...، می تواند متفاوت باشد، به فکر سود کردن از بازار نباشد و تمام تمرکزش را بر روی آموزش سبک بگذارد.

با این تفکر، دو چالش مدیریت سرمایه و روانشناسی(در ظاهر) فعلا کنار گذاشته شده است و بازار را مثل بازی (و نه مثل ناجی که قرار است از همان ابتدا همه مشکلات ریشه در گذشته را حل نماید) می بیند که سعی در موفقیت در آن را دارد.

به عبارت بهتر در ابتدا باید سیستم معاملاتی به منظور یک کالبد یا استراکچر، به صورت درست از منظر تکنیکالی تمرین و اجرا شود، تا بعد از کسب مهارت در آن،

مدیریت ها بر آن پیاده شود. اگر چه هر سه راس برای کسب موفقیت(تشکیل مثلث) لازم هستند، اما پیش نیاز، چالش پنل معاملاتی می باشد.

بعد از طی این مرحله، در ادامه با شروع ترید در پلنی که در آن مهارت کسب کرده که حتی در حالت ایده آل، پتانسیل ریسک به ریوارد بیشتر از یک به ده را نیز دارد؛ اگر با ریسک به ریوارد یک به یک و در طول زمان در تعامل با وین ریتش، آن را هر شخص متناسب با روحیات، فرصت، سرمایه،....بهینه نماید، غیر مستقیم، بسیاری از موارد مدیریت های روانشناسی را هم پشت سر گذاشته است.

2- شخصی که متمرکز بر روی پنل معاملاتی شده است و فعلا هدفش کسب مهارت نه سود در آن است؛ باید زمان برای موفقیتش منظور نکند.

تعیین زمان برای به سود رسیدن، استرسی است که نوآموز در ابتدا (با دست خودش)به خودش وارد می کند و این استرس، توانایی و تمرکزش اش را محدود می کند. قرار نیست که همه افراد (مانند میوه که فصل رسیدن مشخصی دارند)، حتی اگر با هم در یک دوره، یک پلن را آموزش دیده باشند؛ هم زمان به سود برسند.

همان طور که قرار نیست همه افراد در یک پلن مشخص، علیرغم داشتن وقت و سرمایه یکسان، سود(موفقیت) یکسانی داشته باشند.

افراد، دارای موقعیت ها، دل مشغولی ها، گرفتاری ها، استعداد ها، روان، تفکر، خانواده، فرهنگ، سرمایه...یکسانی نیستند. پس زمان شکوفای آنها نیز یکسان نخواهد بود.

در واقع وقتی در مسیر تلاش هستید باید هر روز خودتان را با روز قبل خودتان و نه با هم مسیرهایتان، مقایسه نمایید.

بازار فارکس از جمله معدود بازارهایی است که شخص باید در نهایت، بر روی خود سرمایه گذاری کند.

رمز موفقیت،

تکرار و تکرار و تکرار

یک پلن از قبل تست شده،

تا به سود مستمر رسیدن؛

می باشد.

3- از آنجا که سبک تعادل ابداعی است و برای همه افراد چه مبتدی یا با تجربه، تازگی دارد لذا از واژه نوآموز برای افرادی که آموزش سبک را شروع کرده اند، استفاده شده است. تنوع، تعدد و تازگی مطالب که با گذر زمان، تجربه و ارائه شده است؛ می طلبید که در یک فیلم(کتاب) گنجانیده شود. بر این اساس مشق فن به عنوان الفبای سبک و در بر گیرنده تمام محتوی فیلم و کتاب های ما قبلش، ارائه گردید.

به عبارت بهتر نو آموز در گام نخست، فقط نیاز به آموزش فیلم مشق فن دارد و کتاب و فیلم های قبل از آن، به عنوان مرجع، جهت توضیحات اضافه تر یا مثال های بیشتر منظور شود.

مشق فن الفبای سبک تعادل است که مانند حروف الفبا، به صورت فازبندی شده ارائه شده است که در ابتدا به صورت فاز به فاز و مستقل از یکدیگر، باید مشق شوند. نوآموز قبل از شروع مشق فن با توجه به سطح مهارت و فرصت آزادش باید با این محوریت، آموزش آن را مدیریت و زمان بندی نماید که ستاپ اصلی یعنی ستاپ تریدری در سبک تعادل، ستاپ مثلث هیستو(فاز چهارم) می باشد.

منظور از ستاپ مثلث هیستو، همان موقعیت توازن یا ستاپ تقارن در حالت عدم تقارن یا هیستو صفر است.

پس نو آموز :

اولا باید مشق فن را به ترتیبی که فاز بندی شده است؛ مشق کند.

دوما برای شروع آموزش، زمان تقریبا مساوی در حد شناخت و آشنایی(نه در حد مهارت و کسب سود) برای همه فاز ها منظور کند. مثلا برای هر فاز یک هفته وقت گذاشته شود و با حساب دمو، ترید نیز انجام شود.

با توجه به سختی یا راحتی فاز ها و همچنین با توجه به تجربه و فرصت آزاد افراد که برای همه، یکسان نیست؛ زمان آموزش می تواند برای هر فاز و برای هر شخص، متفاوت باشد.

حال به عنوان مثال بعد از دو ماه، فرد نوآموز یک شناخت کلی، نه حرفه ای به سبک پیدا کرده است که شاید هنوز سوالات و ابهاماتی برایش بی پاسخ مانده باشد که ایرادی نداشته و برای شروع هر حرفه و مهارتی طبیعی است.

ایده آل گرایی و آرمان گرایی یک آفت است که باعث این تفکر اشتباه می شود که همه چیز را باید به صورت صد در صد اشراف داشته باشیم تا آن را به سود آوری برسانیم. بهتر است در هر شغلی به همان اندازه ای که مهارت داریم از آن کسب درآمد کنیم و در قبال آن نیز مسئول و پاسخگو باشیم و سپس در این مسیر، مهارت خودمان را نیز تکامل بخشیم.

در غیر این صورت هیچگاه از مرحله تحلیل گری به مرحله تریدری نخواهیم رسید. اگر این سوالات و ابهامات شما از سبک در مسیر ستاپ اصلی که انتخاب کرده اید باشد؛ با تجربه در طی زمان و آموزش مطالب مرحله بعدی از سبک، حل خواهد شد.

بعد از شناخت کلی به همه فاز های کتاب مشق فن، که بعدا این فازها به صورت موردی برای تایید ستاپ اصلی لازم می باشد؛ نوآموز باید فقط فاز چهارم از مشق فن که برگیرنده ستاپ مثلث هیستو است را در حد کسب مهارت، بررسی و ترید نماید.

4- فرکتال زمانی، دید درستی به نوآموز می دهد تا در کمترین زمان بدون غرق شدگی در تنوع مطالب، با استفاده درست و بجا از مطالب، از ایشان یک تریدر نه تحلیگر بسازد. فازهای ارائه شده در مشق فن مانند قطعات یک پازل هستند که خارج از استراکچر آن قرار گرفته اند.

اگر چه نوآموز در مرحله قبل به تک تک این قطعات اشراف کامل دارد اما در بازار با ساختاری روبرو می شود که این پازل ها دائما با تغییر موضعشان، نقش جدیدی را خلق می کنند و برای ایشان چالش انگیز خواهد بود.

تحلیل یا بهتر بگویم بینش فرکتال زمانی به این قطعات از هم جدا، ساختار می دهد تا شخص بتواند در هر لحظه با توجه به نقش و نگار چارت، آنها را در قالب درست، پیکربندی نماید. در این صورت هر چه دست نوآموز پرتر باشد(اطلاعاتش از سبک بیشتر باشد) نه تنها سرگردان نخواهد شد؛ بلکه طرحی با رنگ و لعاب بهتری خواهد زد.

نوآموز وقتی احساس کرد که ستاپ مثلث هیستو یعنی فاز چهارم از کتاب مشق فن را به راحتی در چارت، در لایو بازار تشخیص می دهد و در ترید با آن، تسلط دارد(خارج از میزان سودی که از آن کسب می کند) باید با توجه به کتاب و فیلم فرکتال زمانی؛ به معلومات کسب شده از مشق فن در ترید با فاز چهارم، سمت و سویی بدهد که این ستاپ اصلی با حفظ سادگی اش، به وین ریت و ریسک به ریوارد قابل قبولی برسد.

فصل اول

قواعد میز اندیکاتوری

1- میز اندیکاتوری، پویا است.

اجزا میز اندیکاتوری مثل مهره های شطرنج با تنظیمات خاص خودشان در میز به صورت رها(سنجاق نشده) قرار گرفته اند. بعد از یک مدت از حرکت قیمت، مثل بعد از یک مدت از شروع بازی شطرنج، آن چیدمان منظم کنار می رود و هر لحظه میز، با نقش و نگاری جدید، جلوه گری می کند.

این مهره ها قدر این پویایی که به آنها اختصاص داده شده است را دانسته و در قبال آن امتیازات زیر را به ما می دهند :

اولا : در چهار چوب قواعد، بازی می کنند. اگر چه عملکرد اجزا در میز، به صورت قانون و قطعیت، الزام آور نیست؛ اما تا جایی این ضابطه مندی را رعایت می کنند که مورد خلافش، بندرت مشاهده خواهد شد.

اگر نظر شما غیر از این باشد؛ دلیلش عدم آشنایی و تسلط کامل به میز است.

دوما : اجزا میز مثل مهره های شطرنج در شرایط خاص، معادل اجزا چارت منظور می شوند. لذا عملکرد آنها نیز باید هم زمان با یکدیگر باشد؛ در غیر این صورت، با توجه به اولویت میز و پیش بینی آن، این اتفاق در چارت نیز خواهد افتاد.

این ویژگی موقعیت های خوبی را از جمله ستاپ جاماندگی قیمت، واگرایی، مثلث هیستو، شکست باکس از ابتدا یا انتها...پیش بینی خواهد نمود.

برای برخورداری از ویژگی هم زمانی عملکرد مهره های معادل، بهتر است از زوم استاندارد استفاده شود. برای این منظور چارت را کامل بزرگ نمایی نمایید(علامت ذره

بین مثبت را دائما کلیک کنید تا غیر فعال شود) حال ذره بین منفی را دو یا سه مرتبه کلیک نمایید.

اگر چه با تغییر زوم در بعضی از مواقع، کراس های اجزا جابجا می شوند و ثابت نیستند، اما دید و تحلیل تغییر نمی کند و برداشت از میز، حالت کوتاه یا بلند مدتی پیدا خواهد کرد.

همچنین با توجه به شکل گرا بودن سبک، زوم ثابت باعث می شود که بعد از یک مدت، چشمانمان مانند اندیکاتور، الگوها را به ذهن بسپارد و ستاپ ها با یک نگاه، قابل پیمایش باشند.

سوما :کراس های میز حالت فیکس، غیر فیکس یا محو داشته باشند که هر کدام مفهوم و کاربرد خودشان را دارند. اگر اجزا به یکدیگر با استفاده از اندیکاتور های مربوطه فریز شوند، این تنوع کراس ها و پویایی در میز، نخواهد بود.

در سبک تعادل از باکس آشوب استفاده می شود که برگرفته از پویایی میز است و بر خلاف باکس های مرسوم، طبق آخرین تعامل چرخه های چارت که از قبل، پرچم در میز اندیکاتوری پیش بینی می کند، شکل می گیرد. باکس آشوب، یک باکس زنده است و حرکت بزرگترین چرخه ایچی را از آشوب تا قرار، نشان می دهد.

چهارما : اگر چه سطوح تعادلی یا هر یک از ستاپ ها به تنهایی قابلیت سود دهی دارند، اما وقتی در کنار میز اندیکاتوری استفاده شوند، آرامش و سود مستمر را در زمان مناسب به ارمغان خواهند آورد زیرا تعامل خوبی با یکدیگر دارند به طوری که سطوح و ستاپ ها به میز قالب(مشخص کردن محدوده های درست و بدون اصلاح اشباع یا...) می دهند و میز نیز آنها را پیش بینی یا تایید نموده و به آنها وین ریت و ریسک به ریوارد بهتری خواهد داد.

با دانستن قواعد میز اندیکاتوری، از آنجا که میز پویا و چارت فیکس است، پس می توان بعضی اوقات با جابجایی چارت، میز را به نقش چارت در آورد تا تایید مورد نیاز

چارت را به ما بدهد. یعنی طرح درست میز از میان طرح های که به ما می دهد، انتخاب شود تا در این نقش و نگارها، سردرگم نشویم.

اگر قواعد میز اندیکاتوری را به خوبی یک شطرنج باز ماهر، مسلط باشیم، سبک تعادل می تواند در کنار سبک های دیگر، راهنمای(کاتالیزور) خوبی باشد.

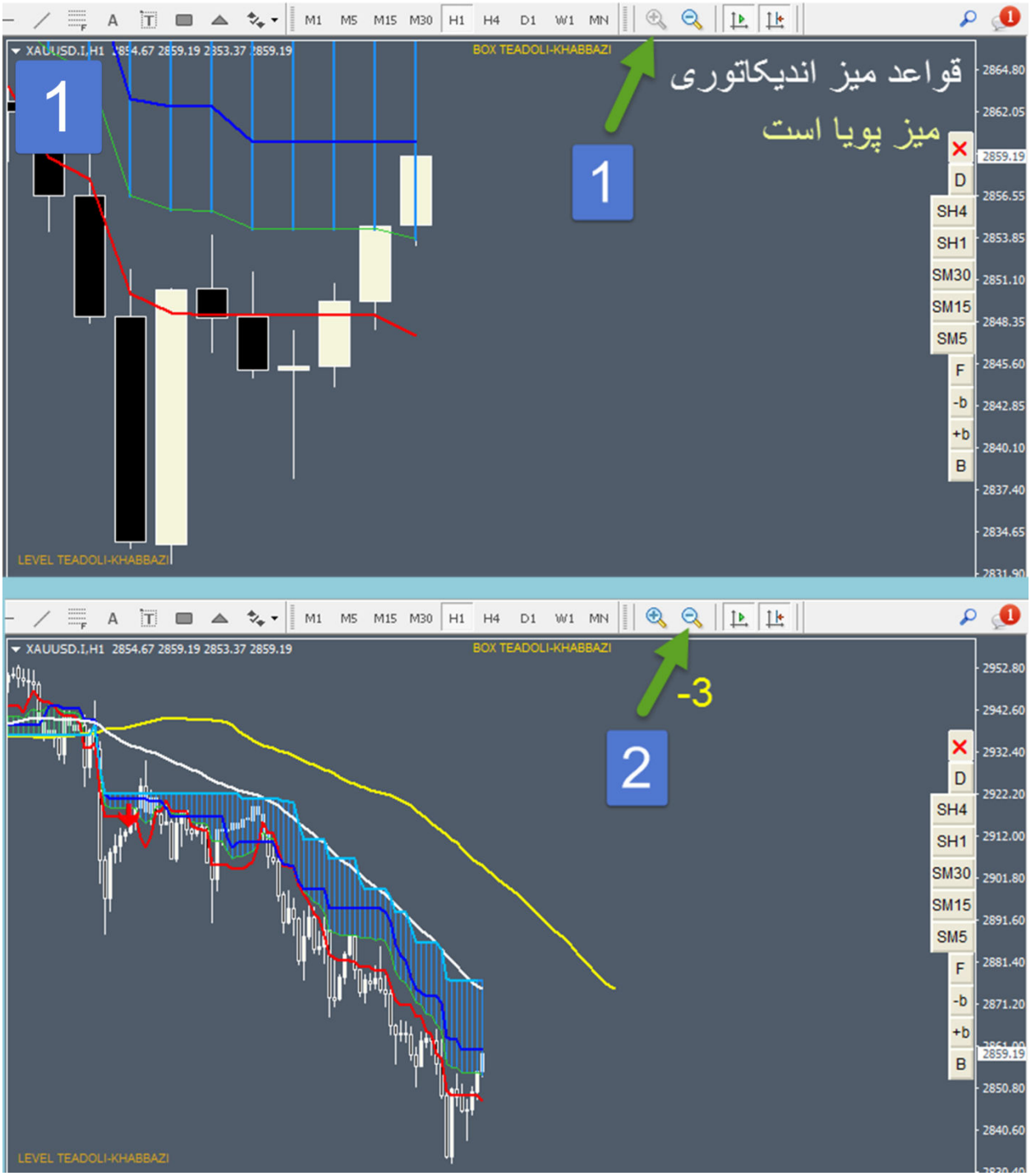
M1 M5 M15 M30 H1 H4 D1 W1 MN
XAUUSD.I,H1 2854.67 2859.19 2853.37 2859.19
BOX TEADOLI-KHABBAZI
1
قواعد میز اندیکاتوری
میز پویا است
1
D
SH4
SH1
SM30
SM15
SM5
F
-b
+b
B
LEVEL TEADOLI-KHABBAZI
M1 M5 M15 M30 H1 H4 D1 W1 MN
XAUUSD.I,H1 2854.67 2859.19 2853.37 2859.19
BOX TEADOLI-KHABBAZI
-3
2
D
SH4
SH1
SM30
SM15
SM5
F
-b
+b
B
LEVEL TEADOLI-KHABBAZI

2- پرچم

ستاپ تریدری در سبک تعادل، مثلث هیستو می باشد.

ستاپ دوست داشتنی سبک(با توجه به فیدبک دوستان) که سادگی و وین ریت خوبش باعث می شود افراد راحت و سریع با آن ارتباط برقرار کنند؛ ستاپ جاماندگی قیمت است. مخصوصا وقتی هم تیپ ستاپ مثلث هیستو باشد.

با توجه به دید فرکتال زمانی، ستاپ اصلی، ستاپ مثلث هیستو است و سایر ستاپ ها، ستاپ های تاییدی می باشند. اگر چه همه ستاپ ها می توانند به صورت مستقل مخصوصا بعد از سودآوری از سبک، به منظور ترید استفاده شوند.

با ذهنیت فرکتال زمانی، خیلی سریع نوآموز در یک فن ماهر می شود و از همه دانسته ها(ستاپ ها)، فقط برای بهتر اجرا کردن آن فن استفاده خواهد نمود و در اقیانوسی از ذهنیات غرق نخواهد شد.

سبک تعادل با توجه به بینش فرکتال زمانی، ناخوآگاه مانع از تحلیگر شدن یک شخص شده و از او یک تریدر خواهد ساخت. در غیر این صورت(یعنی اگر بخواهد با همه ستاپ ها ترید نماید) با توجه به تنوع مطالب و ستاپ های سبک تعادل، مدت زمانی زیادی سپری خواهد شد تا شخص به سود مستمر برسد.

هدف در ستاپ مثلث هیستو، ترید لگ CD از چرخه یا پترن S می باشد. در حالت ایده آل، نقطه C از پترن N که به عنوان انتهای اصلاح چارت است؛ با پیکان مربوط به محور یا تراز هیستو، نمایش داده می شود که اسکنر آن نیز به همراه این فایل در سایت فراچارت تقدیم شده است.

لگ BC در چارت، اصلاحی است که معادل آن پرچم در میز می باشد.

در میز اندیکاتوری از سه مکدی استفاده شده است.

سیکل قرمز، مکدی با تنظیمات دیفالت است.

سیکل زرد، مکدی با تنظیمات چهار برابر سیکل قرمز، یعنی چهار برابر مکدی دیفالت است. هیستو(هیستو گرام) و تراز(لول) صفر نیز مربوط به این مکدی چهار برابر می باشد که اندیکاتور تراز هیستو، آن را در چارت، مارک می کند.

سیکل مشکی، مکدی با تنظیمات یک چهارم مکدی قرمز یعنی با تنظیمات یک چهارم مکدی دیفالت است. در ستاپ مثلث هیستو، در لگ BC، شاهد کراس چرخه های مشکی و قرمز با چرخه بزرگ تر یعنی زرد هستیم. به عبارت بهتر از قبل، در اشباع، سیکل مشکی شروع به حرکت کرده است که با کراسش با سیکل قرمز، این حرکت تایید و در ادامه با کراسش با سیکل زرد، مجددا تایید می شود.

سیکل قرمز نیز حرکتی را از قبل، در اشباع، بعد از سیکل مشکی شروع می کند و در ادامه، تایید حرکتش را با کراسش با سیکل زرد نشان می دهد. در مثلث هیستو سیکل سفید که از جنس فرکتال است، پیش بینی می کند که سیکل بزرگ تر یعنی زرد، سیکل های کوچک تر را همراهی خواهد کرد یا نخواهد کرد.

سیکل زرد به عنوان میله پرچم و سیکل های مشکی، قرمز و سفید که آن را کراس می کنند؛ به عنوان نوار های رنگی پرچم منظور می شوند.

هرگاه سیکل قرمز، سیکل زرد را کراس نماید، پرچم شکل می گیرد.

3- توالی چرخه ها

هر گاه سیکل قرمز سیکل زرد را کراس کند، از قبل، سیکل مشکی سیکل زرد را کراس کرده خواهد بود.

با توجه به تنظیمات مکدی ها که نسبت مشخص با یکدیگر دارند و تناسب یا فرکتال از نظر زمان، نیز در آنها لحاظ شده است؛

سیکل مشکی، قبل از سیکل قرمز، سیکل زرد را کراس می کند.

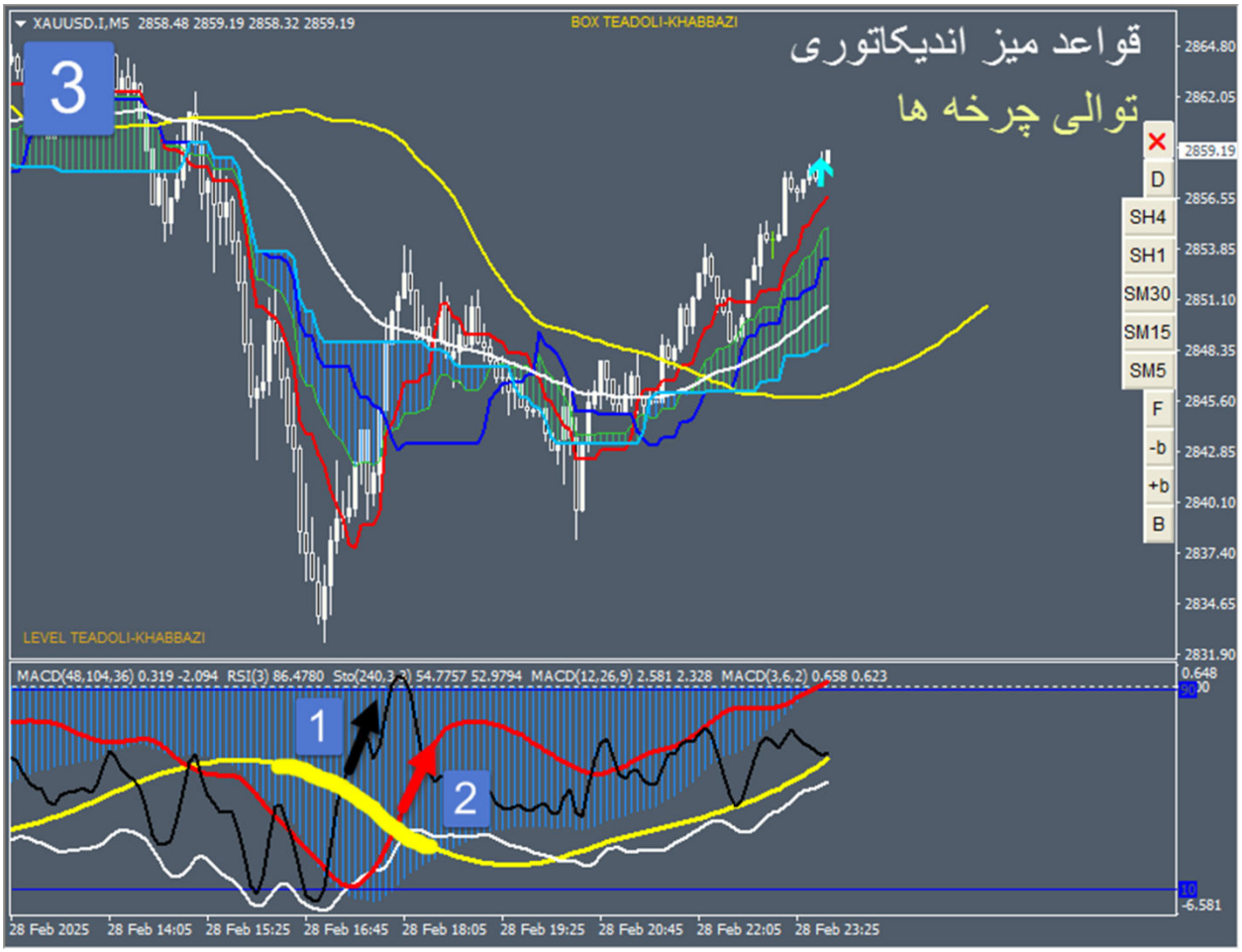

4- انواع پرچم

هر گاه سیکل زرد به صورت نزولی باشد و چرخه های کوچک تر(سیکل مشکی و قرمز) آن را به سمت بالا کراس کنند؛ پرچم از نوع پرچم صعودی است. رنگ اول در پرچم صعودی، بالاترین رنگ می باشد. پس رنگ مشکی در پرچم صعودی، بالاتر از نوار قرمز خواهد بود.

هر گاه سیکل زرد به صورت صعودی باشد و چرخه های کوچک تر(سیکل مشکی و قرمز) آن را به سمت پایین کراس کنند؛ پرچم از نوع پرچم نزولی است. رنگ اول در پرچم نزولی، پایین ترین رنگ می باشد. پس نوار مشکی در پرچم نزولی، پایین تر از رنگ قرمز خواهد بود.

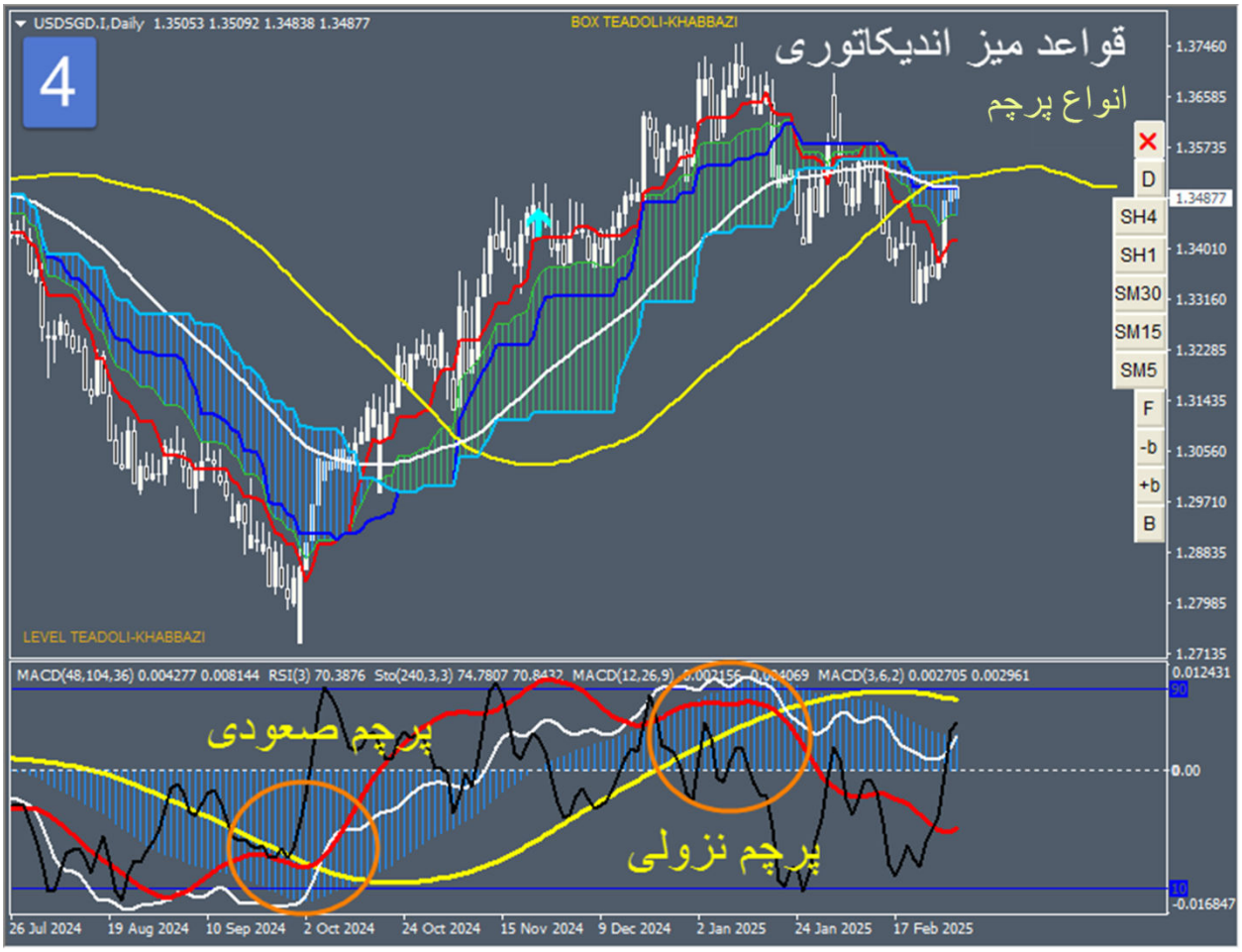

در سبک تعادل با توجه به ستاپ تریدری آن یعنی مثلث هیستو، در حالت ایده آل، تراز هیستو در محل کراس ها یعنی چرخش سیکل ها ظاهر خواهد شد و انتهای حرکت سیکل زرد(میله پرچم)، در مرکز باکس آشوب خواهد بود که در آنجا چرخه زرد به اشباع 10 یا 90 خواهد رسید.

5- مولتی تایم

جهت اولویت دهی به میز نسبت به چارت وقتی شرایط آنها یکسان نیست؛ در هر تایمی که چارت باز است :

سیکل زرد، معادل قیمت در تایمی که باز است؛ می باشد.

سیکل قرمز، معادل قیمت در تایم فرکتال یعنی تایم یک چهارم تایمی که باز است؛ می باشد.

سیکل مشکی، معادل قیمت در تایم فرکتال فرکتال یعنی تایم یک شانزدهم تایمی که باز است؛ می باشد.

به عنوان مثال :

وقتی چارت در تایم H4 باز است؛ سیکل زرد مربوط به وضعیت قیمت در همین تایم، سیکل قرمز مربوط به وضعیت قیمت در تایم H1 و سیکل مشکی مربوط به وضعیت قیمت در تایم M15 می باشد.

وقتی چارت در تایم H1 باز است؛ سیکل زرد مربوط به وضعیت قیمت در همین تایم، سیکل قرمز مربوط به وضعیت قیمت در تایم M15 و سیکل مشکی مربوط به وضعیت قیمت در تایم M5 (با تقریب) می باشد.

وقتی چارت در تایم M15 باز است؛ سیکل زرد مربوط به وضعیت قیمت در همین تایم، سیکل قرمز مربوط به وضعیت قیمت در تایم M5 (با تقریب) و سیکل مشکی مربوط به وضعیت قیمت در تایم M1 (با تقریب) می باشد.

وقتی چارت در تایم M5 باز است؛ سیکل زرد مربوط به وضعیت قیمت در همین تایم و سیکل قرمز مربوط به وضعیت قیمت در تایم M1 (با تقریب) می باشد.

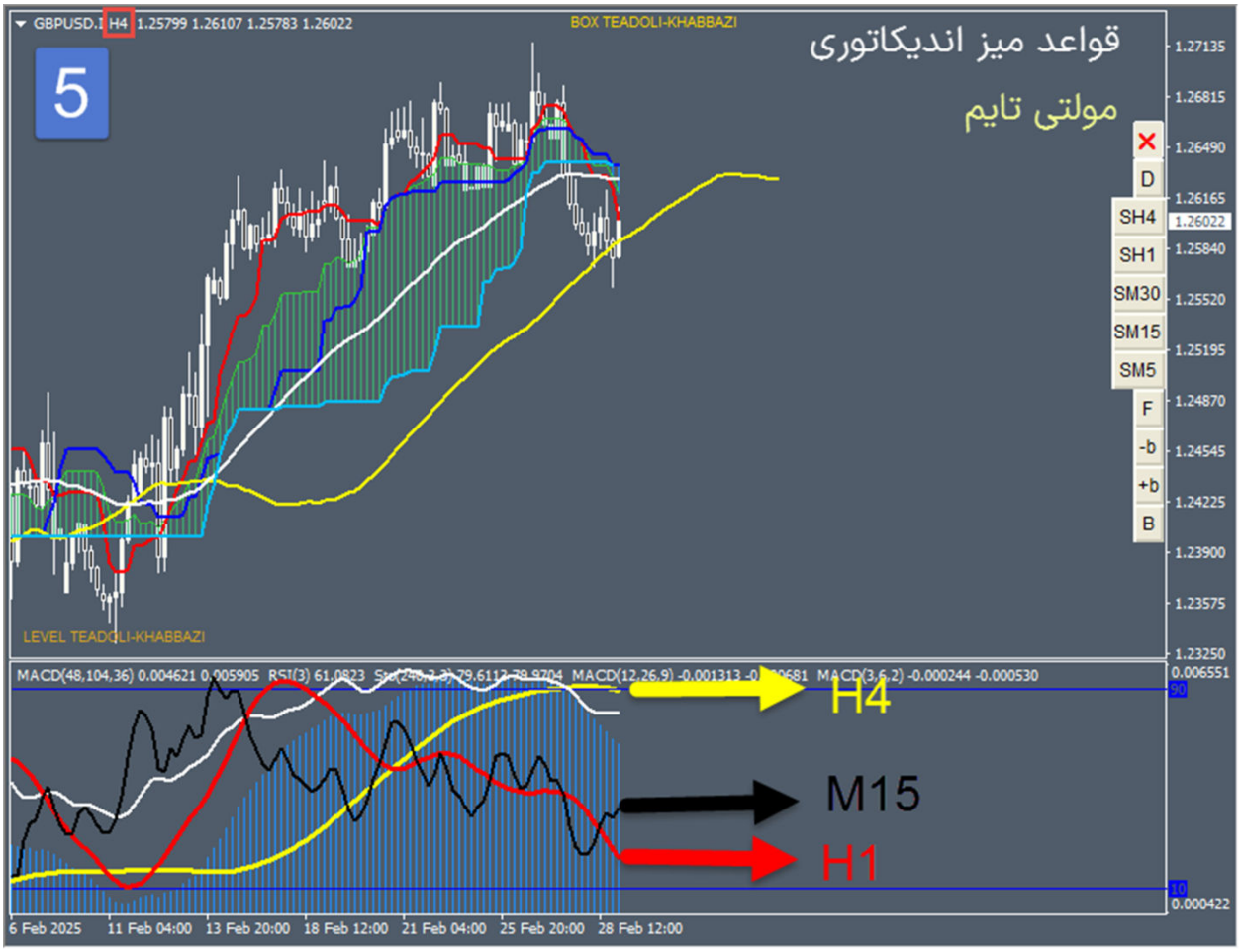

6 - باند مولتی فرکتال

کراس سیکل قرمز با سیکل زرد که پرچم را تشکیل می دهد؛ شروع باند مولتی فرکتال در میز اندیکاتوری می باشد. منظور از باند، فضای محصور بین چرخه های قرمز و زرد است که جهت فضاسازی بهتر باند، در تنظیماتشان یک درجه قطور تر منظور شده اند.

اگر سیکل قرمز، سیکل زرد را به سمت بالا کراس نماید، باند صعودی شکل می گیرد.

اگر سیکل قرمز، سیکل زرد را به سمت پایین کراس نماید، باند نزولی شکل می گیرد.

سیکل های مشکی و سفید می توانند در فضای داخل یا بیرون از باند، به صورت آزادانه حرکت کنند.

7- فرکتال زمانی

شاه مهره میز، سیکل سفید(استوکاستیک) می باشد. ماهیت پرچم، مکدی است پس تحلیل از جنس مولتی تایمی است؛ اما ماهیت سیکل سفید، فرکتال می باشد. اهمیت فرکتال نسبت به مولتی تایم به صورتی است که در شرایط خاص، می تواند عملکرد مکدی ها (و ایچی) را از قبل پیش بینی نماید. پس تحلیل با میز اندیکاتوری یک تحلیل از جنس مولتی فرکتالی می باشد. در تحلیل از جنس مولتی، میز، وضعیت چارت در تایم های دیگر و در تحلیل فرکتالی، میز، ستاپ برقرار در تایم های دیگر را گزارش می دهد.

جز اصلی در میز، مهره سفید است. به همین منظور :

- می تواند در پرچم که از جنس مکدی ها است؛ ورود نکند.

- به عنوان هر نوار(اول، دوم، سوم) از پرچم، قرار گیرد.

- یک مهره سفید برای سه مهره مکدی، جهت پیش بینی سویچ تعادلی در تایم های مربوطه اشان، نقش آفرینی می کند.

سبک تعادل به صورتی ابداع شده است که اگر چارت و میز دو تحلیل متفاوت ارائه دهند، برداشت از میز اولویت دارد و اگر در میز اندیکاتوری تحلیل با مکدی ها و استوک متفاوت باشد؛ اولویت با مهره سفید است.

به عبارت بهتر نوآموز از این عدم تقارن یا غیر هم شکلی ها، نه تنها سردرگم نمی شود؛ بلکه بعد از تسلط به میز اندیکاتوری، به عنوان پیش بینی آینده چارت، استقبال نیز خواهد نمود.

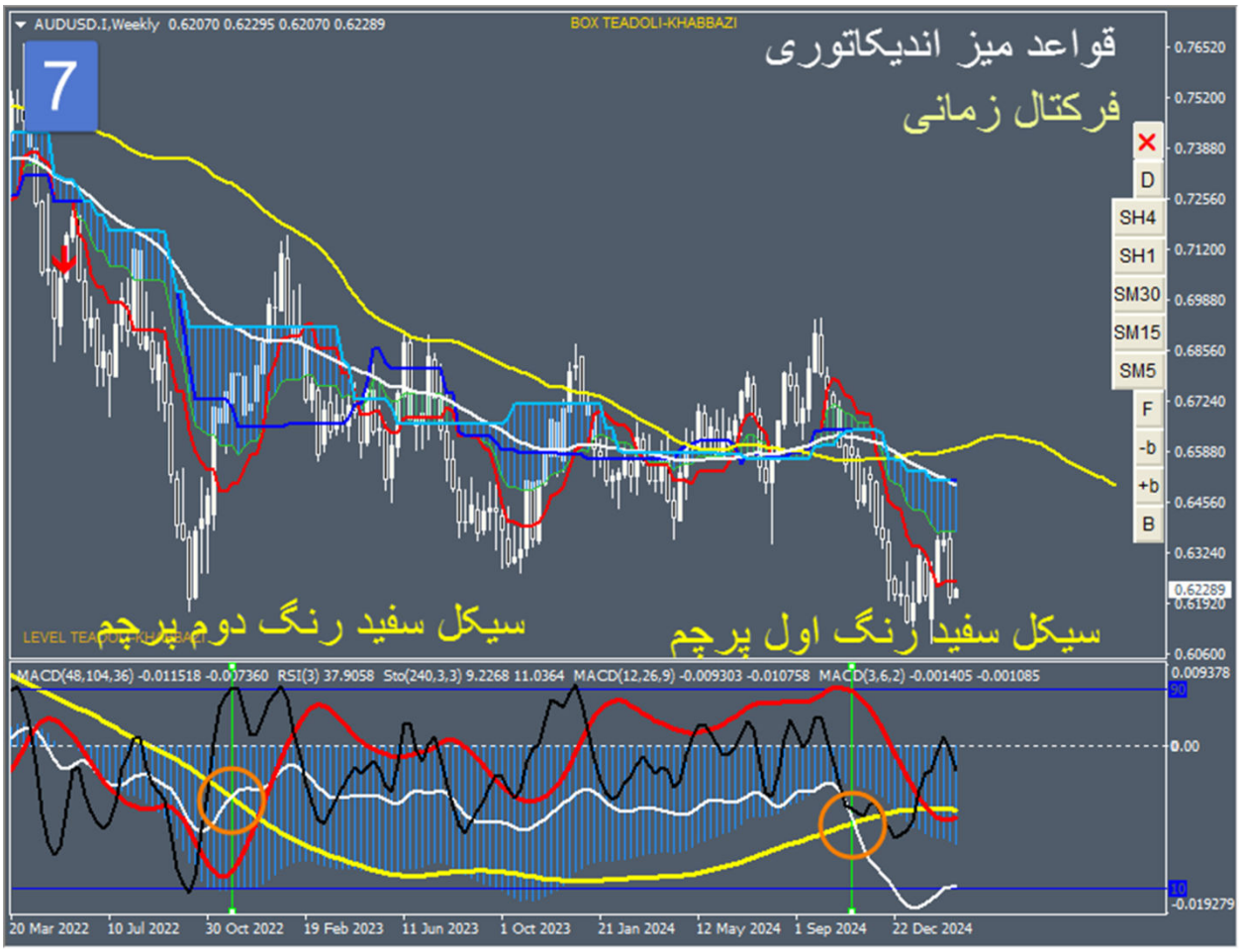

8- انواع سویچ تعادلی

کراس سیکل سفید با سیکل زرد را سویچ تعادلی می نامیم که سویچ تعادلی در میز، سویچ تعادلی در چارت یعنی کراس موینگ سفید با موینگ زرد را پیش بینی می کند.

بین این دو سویچ تعادلی، آشوب در چارت می باشد.

دقت شود سیکل سفید برای سیکل های مشکی و قرمز و زرد یک نقش را بازی می کند. یعنی کراسش با سیکل قرمز به معنی سویچ تعادلی در تایم فرکتال و کراسش با سیکل مشکی به معنی سویچ تعادلی در تایم فرکتال فرکتال خواهد بود.

اگر سیکل سفید، سیکل زرد را در جهت بالا کراس کند، سویچ تعادلی صعودی ظاهر می شود.

اگر سیکل سفید، سیکل زرد را در جهت پایین کراس کند، سویچ تعادلی نزولی ظاهر می شود.

اگر سویچ تعادلی در میز اندیکاتوری در جهت لول صفر مکدی باشد؛ از نوع سویچ تعادلی تقارن می باشد.

اگر سویچ تعادلی در میز اندیکاتوری در خلاف جهت لول صفر مکدی باشد؛ از نوع سویچ تعادلی عدم تقارن می باشد.

9- رنگ بندی پرچم

هر گاه سیکل سفید داخل باند مولتی فرکتال باشد و بدون کراسش با سیکل مشکی، با کراسش با سیکل زرد از باند خارج شود؛ به عنوان رنگ اول پرچم خواهد بود.

به این سویچ تعادلی، سویچ عدم تقارن می گوییم. سویچ تعادلی از نوع عدم تقارن، ستاپ مثلث هیستو را فراهم می کند.

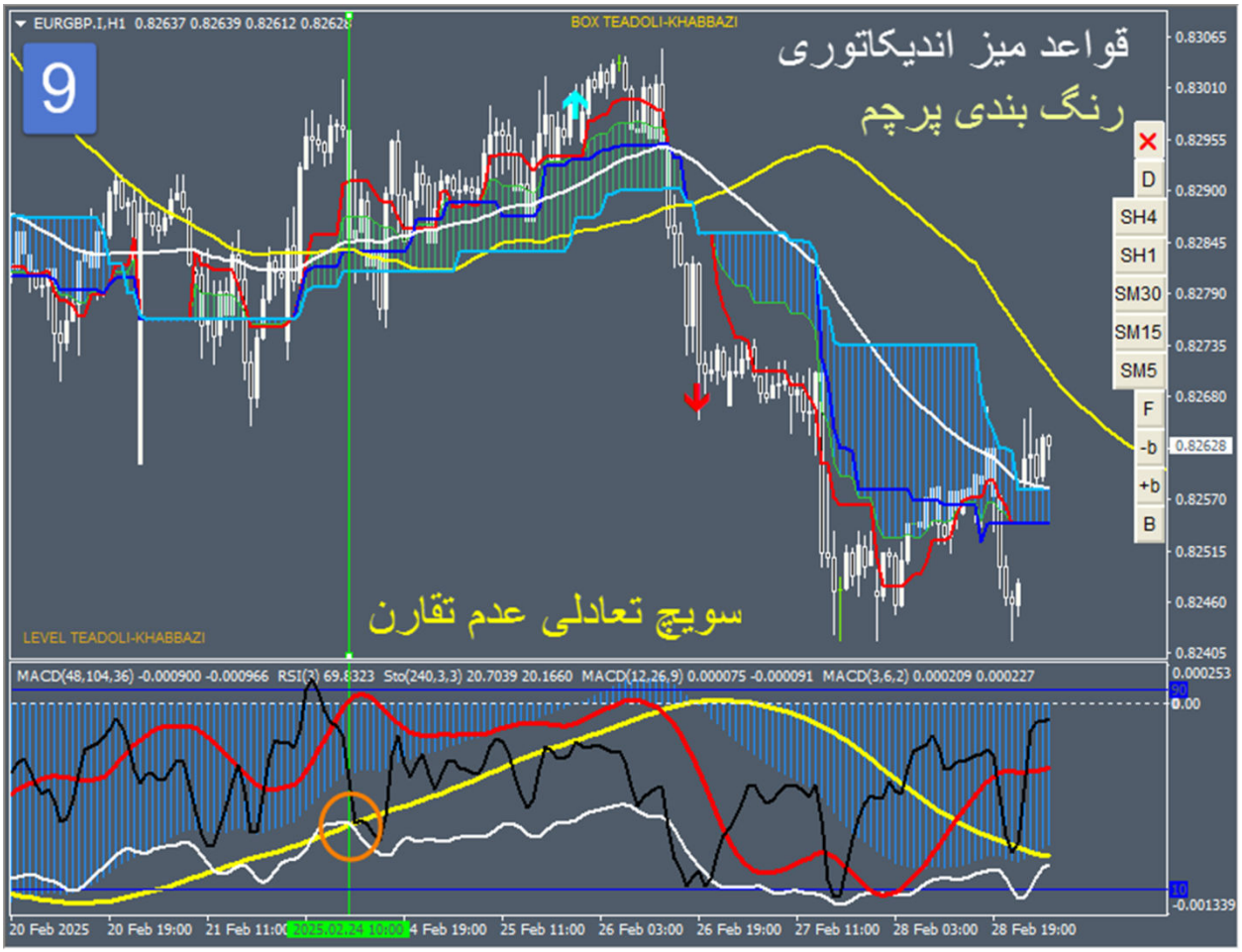

هر گاه سیکل سفید در داخل باند با سیکل مشکی کراس کند و بدون کراس با سیکل قرمز، با کراسش با سیکل زرد از باند خارج شود؛ پرچم با رنگ دوم، سفید خواهد بود.

این سویچ تعادلی، سویچ جاماندگی قیمت می باشد. سویچ جاماندگی قیمت، ستاپ جاماندگی قیمت را فراهم می کند.

با ستاپ جاماندگی قیمت، با ظاهرشدن سویچ، اگر قیمت به موینگ سفید نرسیده باشد؛ خواهد رسید (با برکت).

هر گاه سویچ جاماندگی قیمت بعد از تراز ظاهر شود؛ عملکرد بهتری خواهد داشت.

اگر سیکل سفید در داخل باند بعد از کراسش با سیکل مشکی، با کراسش با سیکل قرمز از باند خارج شود، سویچ تعادلی از نوع سویچ تقارن(ستاپ تقارن در وضعیت تقارن) می باشد.

تارگت حداقلی هر سویچ تعادلی، تاچ موینگ سفید می باشد. تارگت های بعدی، تاچ موینگ زرد و سپس انتهای باکس آشوب خواهد بود.

ستاپ مثلث هیستو(با دید فرکتال زمانی)، پتانسیل تارگت بستن چرخه تعادل استاتیک سویچ اول توازن را دارد.

ستاپ جاماندگی قیمت اگر با تیپ مثلث هیستو باشد، پتانسیل تاچ انتهای باکس آشوب را دارد.

ستاپ تقارن، پتانسیل تارگت انتهای باکس آشوب را دارد.

با توجه با تارگت حداقلی و تارگت های بعدی هر سویچ تعادلی، می توان این نتیجه را گرفت که اگر سویچ تعادلی شکل گرفت؛ اما قیمت هنوز به موینگ سفید نرسیده باشد، ورود کرده و برای تارگت های بعدی ریسک فری نماییم، ترید با انواع سویچ های تعادلی می تواند ترید ساده و سود مندی باشد.

با توجه به توالی رنگ های مشکی و قرمز که مشخص است(مشکی قبل از قرمز)، رنگ سفید، رنگ بندی پرچم را معلوم می کند.

10- موقعیت سویچ تعادلی

- سویچ تعادلی تقارن مایل است در اشباع(داخل هیستو) ظاهر شود و رنگ سوم از پرچم باشد.

برای این منظور سیکل سفید در تراز 10 یا 90 سیکل زرد را به عنوان نوار سوم در جهت لول صفر مکدی، کراس می کند. این سویچ، حرکتی را همراه(هم شکل) با دیگر اجزا انجام می دهد تا بتواند حرکت روند دار جدیدی را شروع نماید.

به عبارت بهتر، سویچ تقارن در نقش سویچ تغییر روندی مایل است؛ عمل نماید.

- سویچ تعادلی عدم تقارن در حالت ایده آل فارغ از هیستو می باشد و رنگ اول از پرچم خواهد بود. سویچ عدم تقارن، هیچگاه در اشباع به عنوان سویچ تعادلی اول نخواهد بود. اگر سویچ تعادلی عدم تقارنی در اشباع باشد قبل از آن، چسبیده به آن یا در فاصله نزدیک به آن، سویچ تعادلی تقارن خواهد بود.

- سویچ جاماندگی تمایلی به حضور در اشباع ندارد مگر در شرایط خاص مانند حرکات شارپ، ناگزیر در اشباع ظاهر شود. این سویچ به عنوان رنگ دوم پرچم ظاهر می شود.

11- ثبات سویچ تعادلی

اگر هنگام جابجایی چارت یعنی انتقال چارت به چپ و راست، محل سویچ تعادلی یعنی محل کراس سیکل سفید با سیکل زرد :

- ثابت باشد، سویچ تعادلی از نوع سویچ تعادلی فیکس است و وظیفه اش را بلافاصله انجام می دهد.

در شکل قبل، چارت را جابجا می کنیم؛ طبق شکل بعد، محل سویچ تعادلی(خط عمود سبز) تغییر نکرده است.

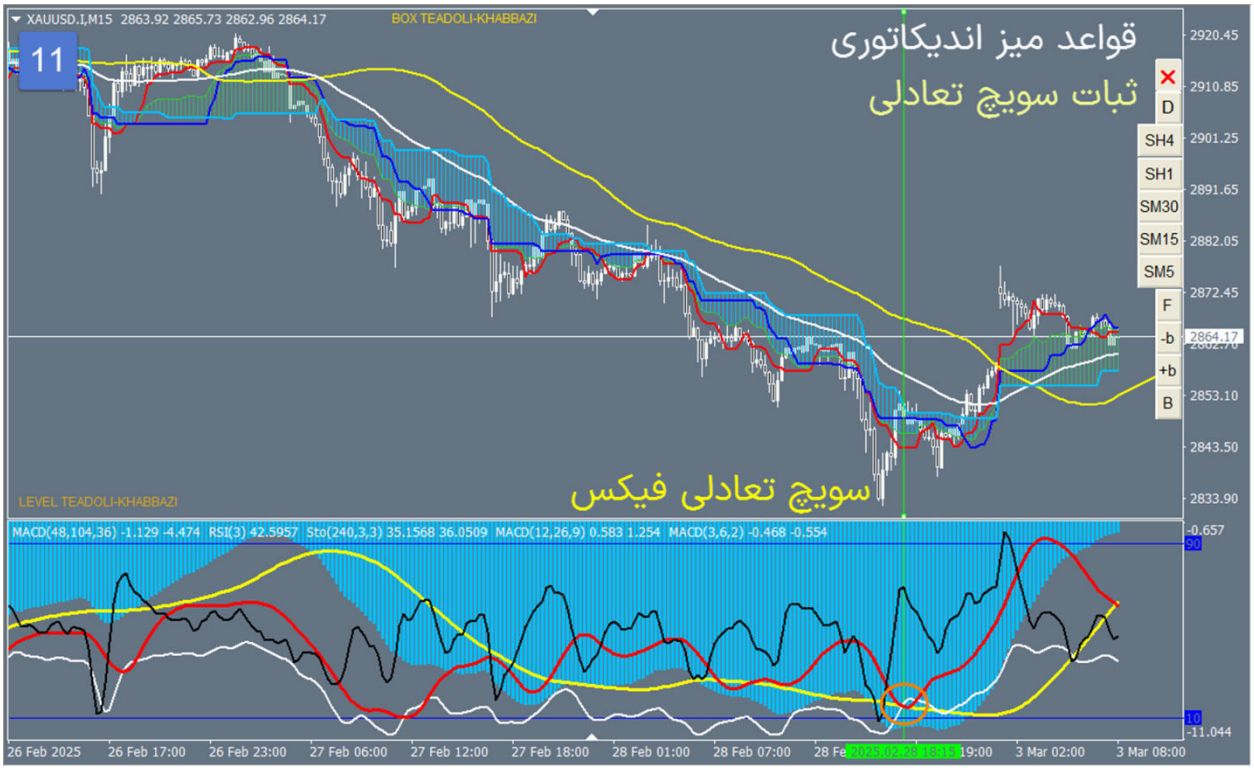

- متغیر باشد؛ سویچ تعادلی از نوع سویچ تعادلی غیر فیکس است و وظیفه اش را به همان اندازه که محل کراس جابجا می شود، در ابتدا چارت می تواند رنج یا اصلاح شده و سپس انجام دهد.

در شکل قبل، چارت را جابجا می کنیم؛ طبق شکل بعد، محل سویچ تعادلی(خط عمود سبز) تغییر کرده است.

- دیگر سویچی وجود نداشته باشد. یعنی سیکل سفید با سیکل زرد کراسی نکرده اند؛ این سویچ تعادلی از نوع سویچ محو است و کلا از ابتدا می توان آن را اصلاحی منظور نمود.

در شکل قبل، چارت را جابجا می کنیم؛ طبق شکل بعد، سویچ تعادلی واقع در خط عمود سبز، ناپدید می شود.

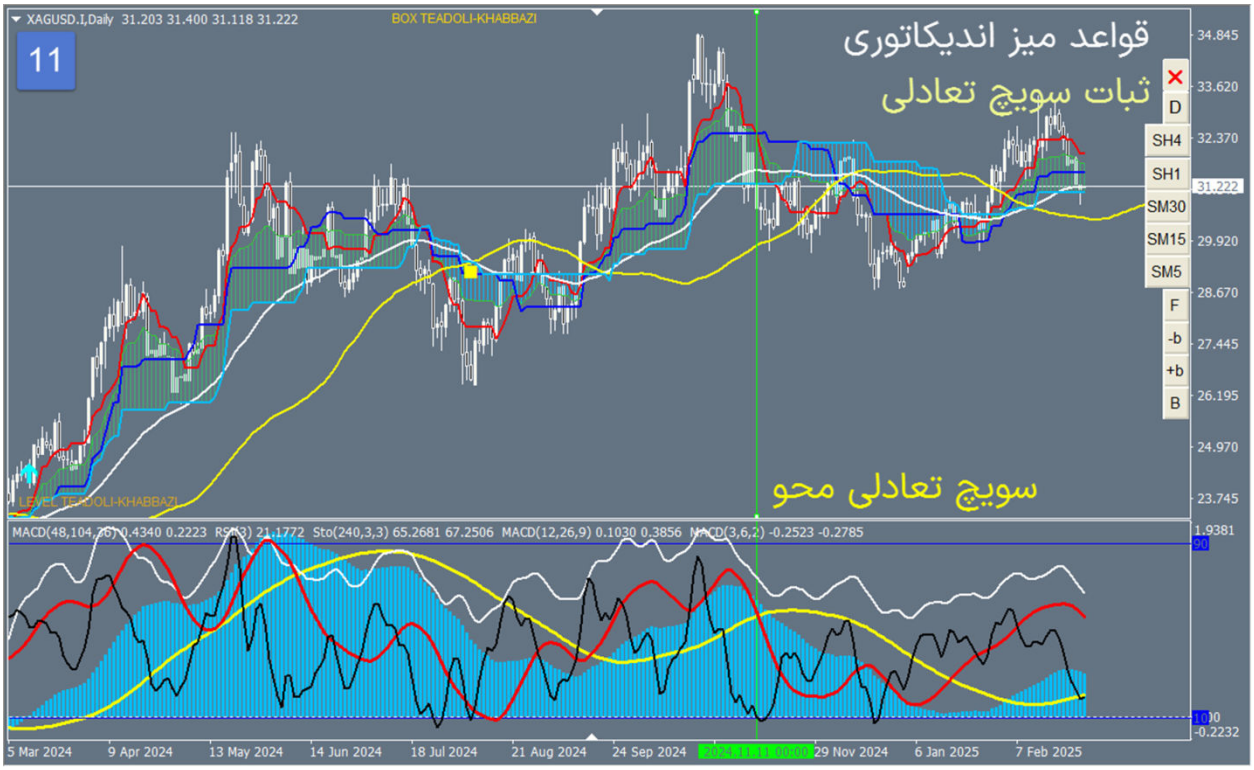

وقتی قبل از حرکت اصلی، قیمت اصلاح می کند؛ این اصلاح را می توان در میز با سویچ تعادلی محو یا باند محو یا صفر مشاهده نمود.

توصیه می شود نوآموز، در ابتدا، فقط با سویچ تعادلی فیکس ترید نماید.

12- فاز میز اندیکاتوری

خروج سیکل سفید از باند به منظور تغییر فاز میز اندیکاتوری به شرطی بررسی می شود که این سیکل سفید از قبل از سمت سیکل زرد، وارد باند شده باشد.

خروج سیکل سفید از باند می تواند از سمت سیکل زرد یا قرمز باشد.

پس اگر :

سیکل سفید از سمت سیکل زرد وارد باند شده باشد و از سمت سیکل زرد نیز خارج شود؛ فاز میز را تغییر نخواهد داد. یعنی اگر فاز میز صعودی بوده است باز صعودی خواهد بود و قیمت در جهت بالا، ادامه حرکت خواهد داد و یا اگر فاز میز نزولی بوده است باز نزولی خواهد بود و قیمت در جهت پایین، ادامه حرکت خواهد داد.

اما اگر سیکل سفید از سمت سیکل زرد وارد باند شده باشد و از سمت سیکل قرمز از باند در خلاف جهت فاز قبلی میز، خارج شود؛ فاز میز را تغییر خواهد داد. یعنی میز را با توجه به جهت خروج سیکل سفید از باند، از فاز صعودی به نزولی یا بالعکس تغییر خواهد داد.

ورود سیکل سفید به داخل باند از طریق سیکل زرد، به عنوان سویچ تقارن می باشد که انتظار داریم آخرین حرکت چارت که منتهی به کندل لایو است؛ ادامه داشته باشد.

خروج سیکل سفید از سمت سیکل قرمز(با شرایط فوق) به عنوان سویچ تقارن است که معادل شکست تراز هیستو می باشد که قیمت را تا اشباع هیستو خواهد برد.

در این شرایط، ترید با مثلث هیستو در تایم فرکتال است. ورود وقتی که قیمت در تایم اصلی(که تراز هیستو در آن تایم شکسته است) به موینگ سفید پولبک زده است؛ در جهت برگشت از موینگ یعنی شکست تراز هیستو در تایم اصلی، خواهد بود(حرکت ایده آل).

خروج سیکل سفید از سیکل زرد به منزله سویچ عدم تقارن است که نشان می دهد آخرین حرکت چارت که منتهی به کندل لایو است؛ اصلاحی است و روند قبلی ادامه

خواهد یافت. در این شرایط در همین تایم یا تایم پایین تر در جهت همین خروج با ستاپ مثلث هیستو، ورود می کنیم.

وقتی فاز میز اندیکاتوری صعودی است، ارزان ترین قیمت برای خرید از انتهای باکس آشوب نزولی(و یا با درصد خیلی کمتر از انتهای باکس تعادلی یا سطح 261 از فیبو تعادلی) در شرایط عدم تقارن مخصوصا با ظاهر شدن تراز هیستو نزولی می باشد. زیرا انتظار داریم در فاز صعودی، قیمت از آخرین حد نزولی اش بدون تغییر فاز، برگشت نماید.

وقتی فاز میز اندیکاتوری نزولی است، گرانترین قیمت برای فروش از انتهای باکس آشوب صعودی(و یا با درصد خیلی کمتر از انتهای باکس تعادلی یا سطح 261 از فیبو تعادلی) در شرایط عدم تقارن مخصوصا با ظاهر شدن تراز هیستو صعودی می باشد. زیرا انتظار داریم در فاز نزولی، قیمت از آخرین حد صعودی اش بدون تغییر فاز، برگشت نماید.

ترکیب مثلث زمان و تراز هیستو در حالت عدم تقارن یا ستاپ جاماندگی در همین تایم یا تایم پایین تر، در انتهای باکس آشوب، ترکیب مطمئنی برای برگشت قیمت می باشد.

EURUSD.I,Daily 1.04029 1.04233 1.03990 1.04085
BOX TEADOLI-KHABBAZI
12
قواعد میز اندیکاتوری
فاز میز
ورود سیکل سفید از طریق
سیکل زرد به داخل باند
LEVEL TEADOLI-KHABBAZI
خروج سیکل سفید از
طریق سیکل قرمز از باند
6 Jun 2024
10 Jul 2024
13 Aug 2024
16 Sep 2024
18 Oct 2024
21 Nov 2024
26 Dec 2024
30 Jan 2025

13- باند فیک

وقتی در میز، باند شکل می گیرد و سیکل سفید به آن ورود نمی کند و در خلاف جهت باند باقی می ماند؛ باند از نوع باند فیک می باشد که برگشت قیمت حداکثر از انتهای باکس آشوب، وین ریت قابل قبولی دارد.

ورود در این برگشت قیمت، باید با مثلث هیستو تایم پایین تر باشد.

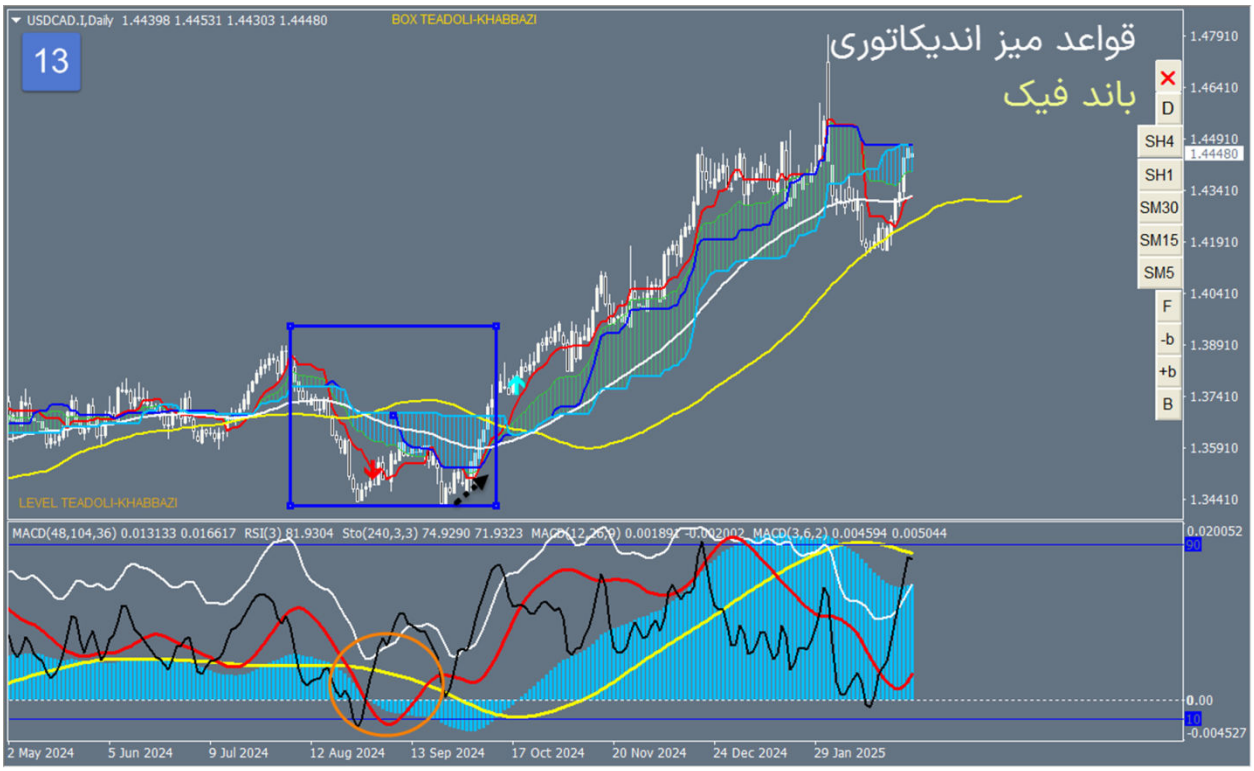

14- باند اشباع

وقتی باندی در اشباع در جهت اشباع شکل بگیرد و سیکل سفید نیز در همین اشباع باشد و سیکل مشکی از این اشباع، حرکتی را در جهت خلاف باند، شروع کرده و وارد باند شده باشد؛ نه تنها این باند از نوع قوی نیست؛ بلکه امکان اصلاح یا چرخش قیمت از این باند اشباع نیز وجود دارد.

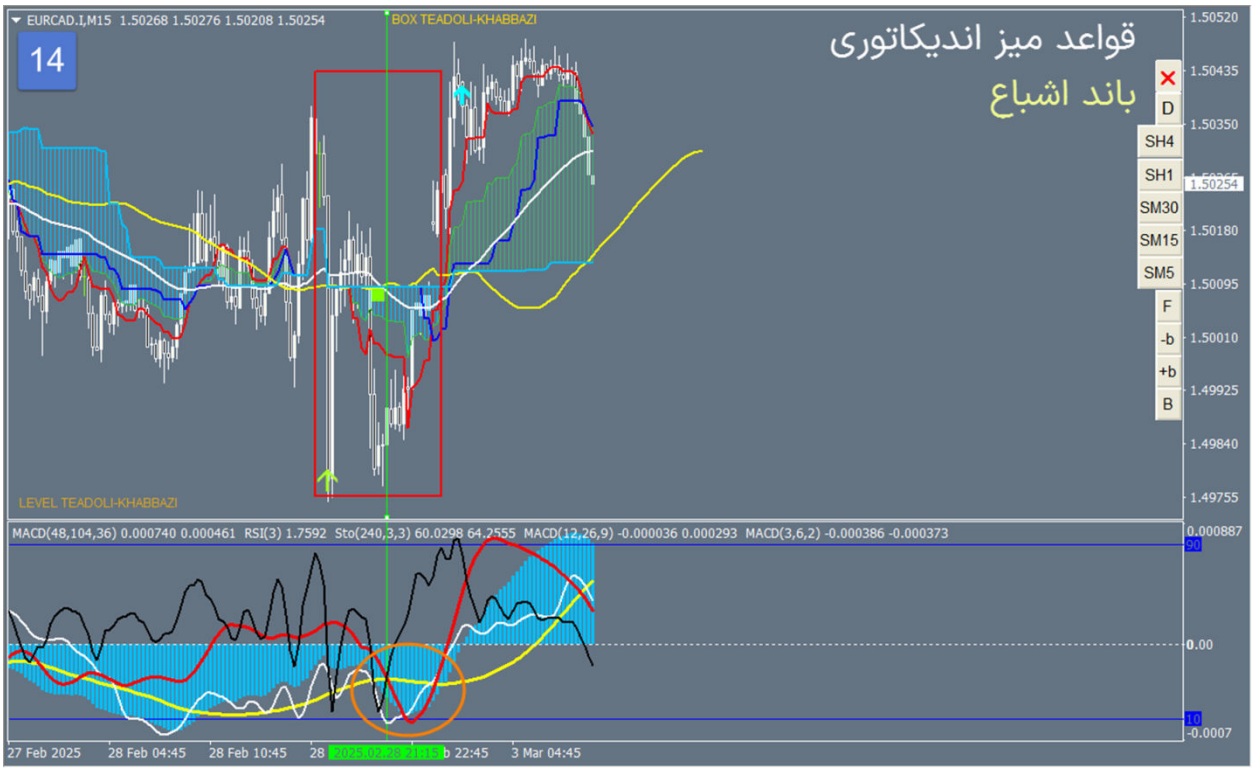

15- مولتی فرکتال

هر گاه فاز میز از قبل مشخص باشد، ورود سیکل سفید به داخل باند از سمت سیکل قرمز، در نقش سویچ تعادلی تقارن در تایم فرکتال و سپس خروج آن نیز از سمت سیکل قرمز، به عنوان سویچ تعادلی عدم تقارن در تایم فرکتال می باشد.

پس خروج سیکل سفید از سیکل قرمز، معادل کراس سیکل سفید با سیکل زرد در تایم یک چهارم می باشد که ستاپ مثلث هیستو را فراهم می کند.

به عبارت بهتر، این ورود و خروج از باند، تاثیری در تغییر فاز میز نخواهد داشت.

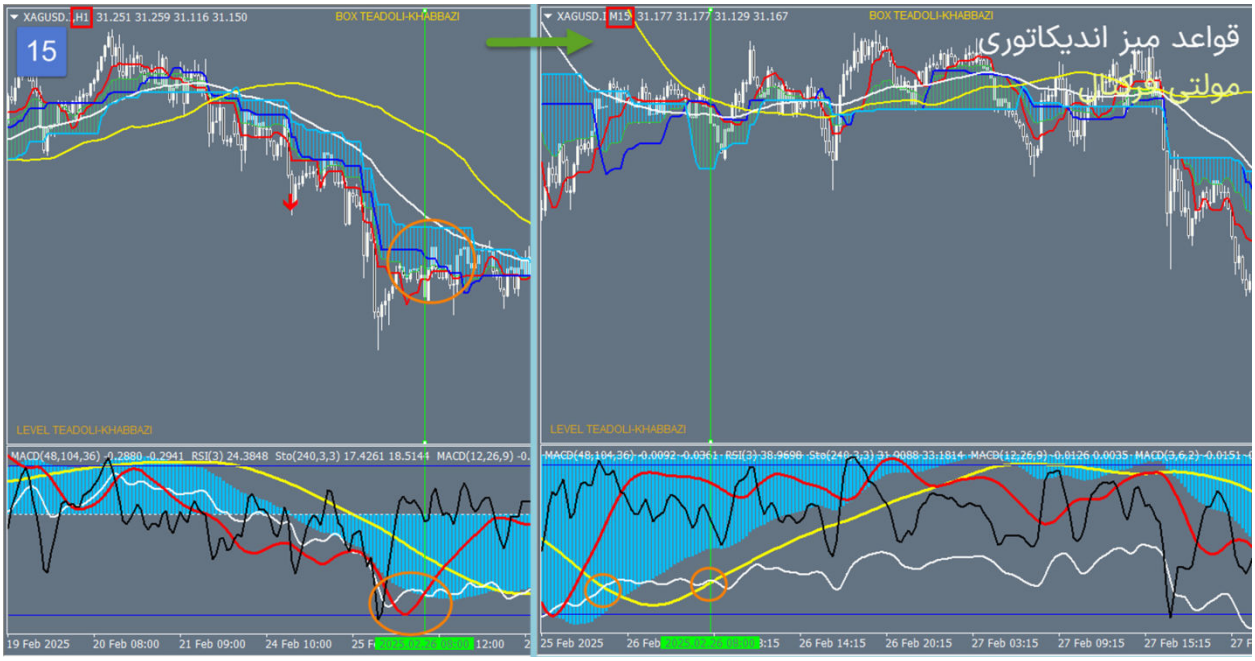

16- تغییر فاز توسط سویچ جاماندگی قیمت

سویچ جاماندگی قیمت فاز میز را عوض می کند؛ زیرا سیکل سفید در این ستاپ بعد از کراسش با سیکل زرد، خارج از سیکل قرمز یعنی باند می باشد.

سویچ تعادلی جاماندگی از نوع صعودی، فاز میز را صعودی و سویچ تعادلی جاماندگی از نوع نزولی، فاز میز را نزولی خواهد کرد.

سیکل سفید در شرایط ستاپ جاماندگی، بعد از کراسش با سیکل زرد می تواند سیکل مشکی را نیز کراس نماید تا به صورت آزاد در جهت باند شود و شرایط ستاپ مثلث هیستو را فراهم نماید.

و یا قبل از این که از سیکل مشکی رها شود با سیکل قرمز کراس کند و بلافاصله با کراسش با سیکل زرد، سویچ تعادلی تقارن بسازد.

سیکل سفید در مسیر کراس با سیکل قرمز تا کراس با سیکل زرد می تواند هم شکل هیستو شود و ستاپ جاماندگی قیمت را با تارگت انتهای باکس آشوب در جهت خلاف سویچ جاماندگی قبلی با سویچ تقارن (نه با سویچ جاماندگی یا عدم تقارن) فراهم نماید.

با توجه به موارد ذکر شده؛ نکات تغییر فاز میز را به صورت ذیل می توان تجمیع نمود(کاربردی) :

- وقتی سیکل سفید در باند نزولی از سمت سیکل قرمز از باند خارج می شود و قبلا فاز میز صعودی بوده است؛ فاز میز، نزولی خواهد شد.

- وقتی سیکل سفید در باند صعودی از سمت سیکل قرمز از باند خارج می شود و قبلا فاز میز نزولی بوده است؛ فاز میز، صعودی خواهد شد.

- وقتی فاز میز نزولی باشد باید باند صعودی شکل گیرد و سیکل سفید از طریق سیکل زرد وارد باند شده و از آن از سمت سیکل قرمز خارج شود و یا سویچ جاماندگی صعودی ظاهر شود؛ تا فاز میز، صعودی شود؛ در غیر این صورت همچنان فاز میز، نزولی خواهد بود.

در فاز نزولی انتظار داریم که تراز هیستو صعودی نشکند و اگر شکست با سویچ نزولی از نوع سویچ جاماندگی، قیمت بدون تغییر فاز میز، برگشت نماید.

- وقتی فاز میز صعودی باشد باید باند نزولی شکل گیرد و سیکل سفید از طریق سیکل زرد وارد باند شده و از آن از سمت سیکل قرمز خارج شود و یا سویچ جاماندگی نزولی ظاهر شود؛ تا فاز میز، نزولی شود؛ در غیر این صورت همچنان فاز میز، صعودی خواهد بود.

در فاز صعودی انتظار داریم که تراز هیستو نزولی نشکند و اگر شکست با سویچ صعودی از نوع سویچ جاماندگی، قیمت بدون تغییر فاز میز، برگشت نماید.

17- پیش بینی ستاپ جاماندگی قیمت

از آنجا که انتظار می رود با خروج سیکل سفید از سمت سیکل قرمز از باند، تراز هیستو بشکند و قیمت تا اشباع هیستو حرکت نماید؛ حال اگر تراز هیستو بشکند و خروج سیکل سفید از باند از سمت سیکل قرمز در میز اندیکاتوری صورت نگیرد؛ یعنی سیکل سفید همچنان در داخل باند، محصور باشد، صبر می کنیم تا سیکل مشکی حرکتی قوی را از اشباع شروع نماید و سیکل های زرد، سفید و قرمز را به صورت یک ضرب (شارپ) در جهت خلاف تراز هیستو کراس نماید؛ در این صورت امکان شارژ سیکل سفید به سمت سیکل زرد یعنی (پیش بینی) ستاپ جاماندگی قیمت می باشد(با برکت).

18- چرخش قیمت

وقتی تراز هیستو بشکند؛ اما سیکل سفید هم چنان در داخل باند باشد؛ امکان خروج سیکل سفید از سیکل قرمز وجود دارد. این چرخش سیکل سفید به دور سیکل قرمز می تواند با هم شکلی هیستو می باشد که باعث ظاهر شدن سویچ تعادلی تقارن، خواهد شد.

به عبارت بهتر این شرایط، مستعد پیش بینی چرخش قیمت خواهد بود.

چرخش سیکل سفید بعد از این تاخیر، به دلیل برآورده نمودن دو مورد از قواعد میز به احترام آزادی که به آن داده شده است؛ می باشد :

مورد اول : سیکل سفید مایل است در اشباع به عنوان رنگ سوم پرچم باشد و بعضا این ذوق زدگی سفید برای سومی بودن، یادآور ذوق زدگی یک کلاس اول دبستانی برای نفر اول صف صبحگاهی بودن می باشد(و البته شاید هم سماجت یک شاگرد تنبل کلاس برای میز آخر نشتن).

مورد دوم : بعد از شکست تراز هیستو، سیکل سفید، سیکل قرمز را کراس کرده باشد.

بعد از کسب تجربه نسبت به رفتار سیکل سفید در داخل باند یعنی تعامل فرکتال با مکدی ها، تحلیل با این نوع باند، مثل باندی که سیکل سفید وارد آن نشده است قابل پیش بینی و سودمند خواهد بود زیرا تفاوت حالات سویچ از یکدیگر که می تواند از نوع، سویچ جاماندگی(با تاخیر)، چرخش قیمت و تغییر فاز باشد؛ وقتی که سیکل سفید از باند خارج می شود؛ قابل تشخیص خواهد بود.

تراز یا بن بست هیستو منطق درستی برای تفکیک موقعیت های مثلث هیستو، جاماندگی قیمت، چرخش قیمت و تفییر فاز میز اندیکاتوری می باشد که در این راستا، اسکنر تراز هیستو، همیار تریدر خوبی می باشد.

19- حرکت ایده آل

هر گاه سیکل سفید با خروج خود از باند از سمت سیکل قرمز، باعث تغییر فاز میز شود؛ معمولا قیمت از تراز هیستو به سمت موینگ سفید(یا موینگ زرد یا نهایتا انتهای باکس آشوب) اصلاح می کند و سپس در جهت تراز هیستو حرکت می کند؛ تراز هیستو را شکسته و تا جایی ادامه حرکت می دهد که هیستو به اشباع برود.

در واقع یک پترن N می تواند بسازد.

در زمان پولبک به موینگ سفید، رجوع به تایم فرکتال و ورود با ستاپ مثلث هیستو، تریدی ایده آل، حرفه ای با وین ریت عالی و ریسک به ریوارد قابل قبول می باشد.
بعد از رسیدن قیمت به تارگت سوم در موقعیت توازن(تایم فرکتال)، ریسک فری گردد تا در تایمی که تراز هیستو در آن شکسته است(تایم اصلی)، هیستو به اشباع برود.

20- انواع باند

در شروع باند یعنی هنگام کراس سیکل قرمز با سیکل زرد :

1- اگر سیکل سفید، باند را همراهی نکند یعنی در خلاف جهت باند، در اشباع بماند و وارد باند نشود، باند فیک می باشد.

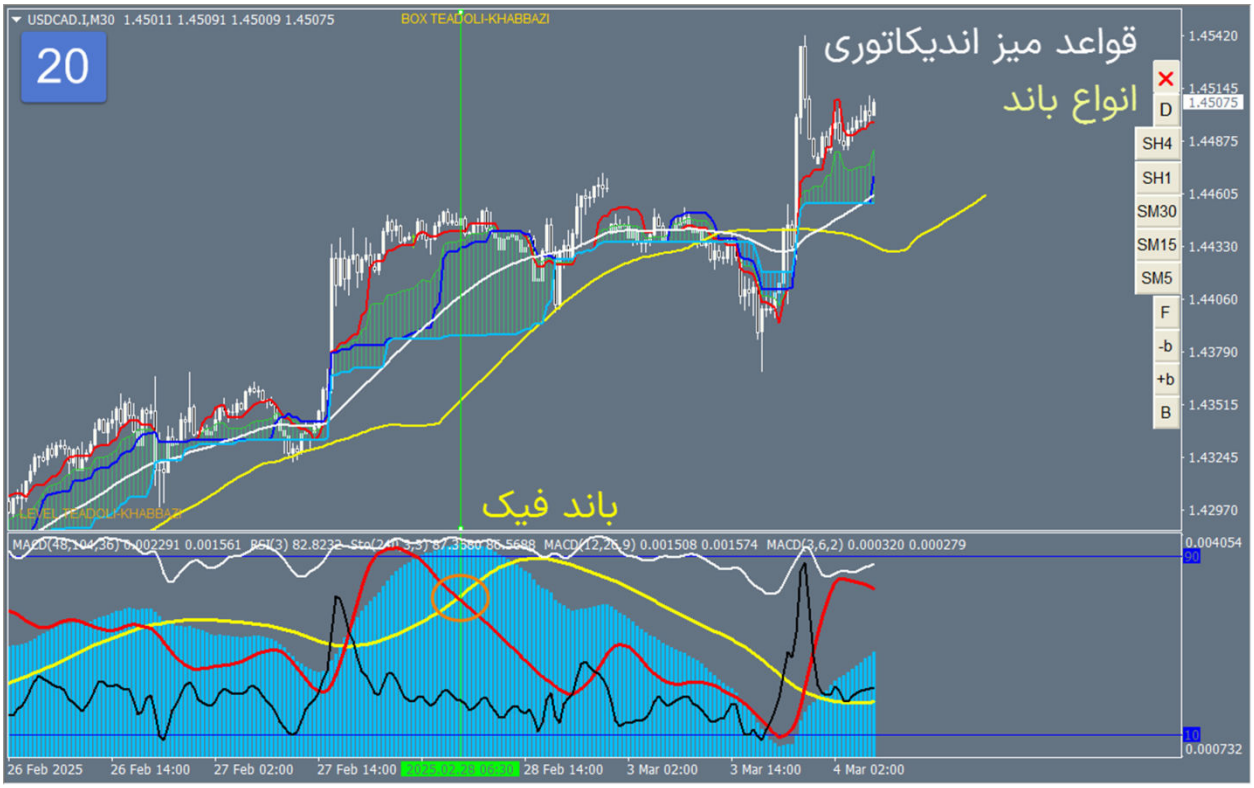

2- اگر سیکل سفید خارج از باند در جهت باند، آزاد باشد یعنی درگیر سیکل مشکی نباشد و هیستو در محدوده صفر یعنی بن بست باشد، باند از نوع باند قوی می باشد.

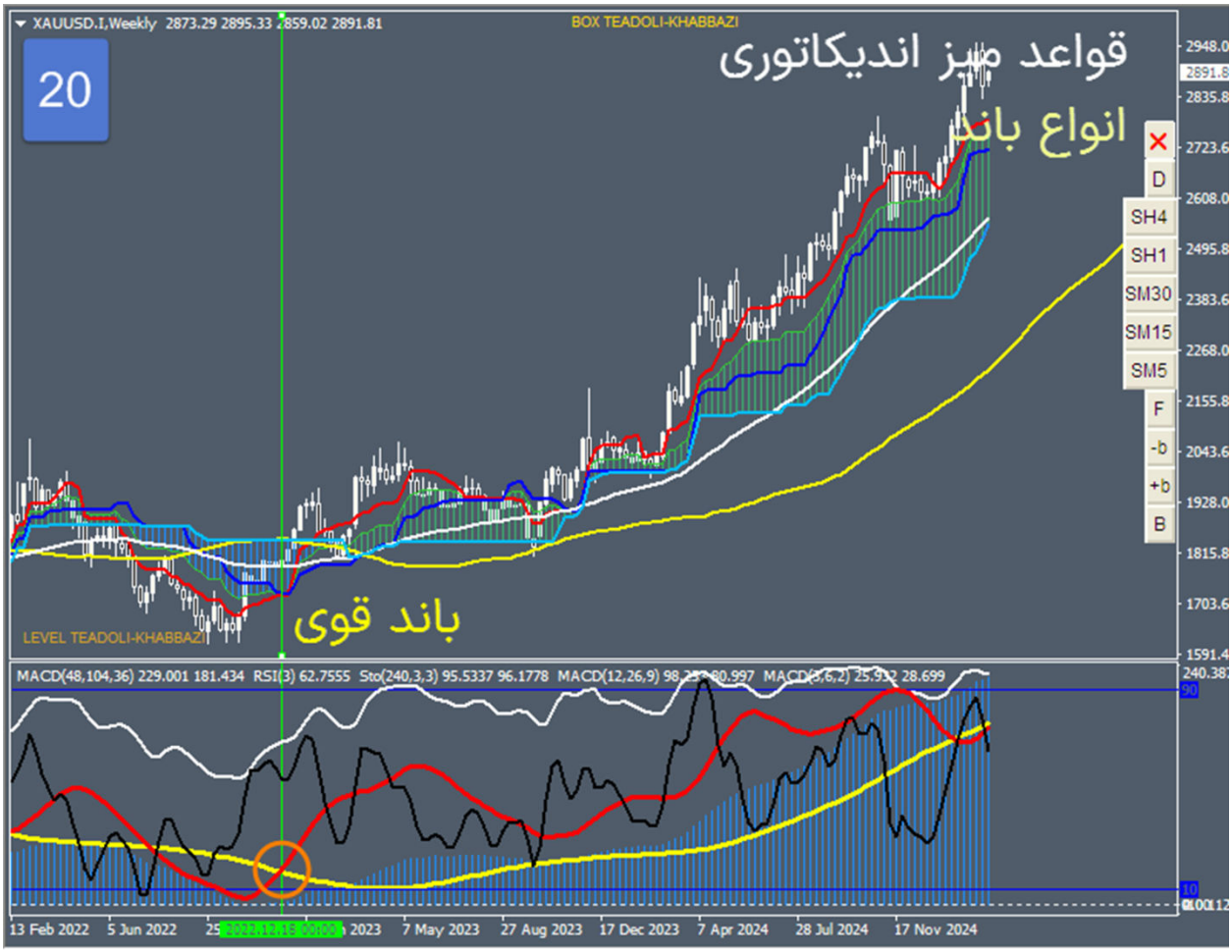

3- هر گاه کراس سیکل قرمز با سیکل زرد، فیکس نباشد؛ با جابجایی چارت می تواند؛

سیکل قرمز به سیکل زرد بچسبد و تشکیل باند صفر را بدهد که در بهترین حالت، سیکل های مشکی و سفید نیز در همان محدوده که پولبک به موینگ سفید نیز است؛ صفر شده اند.

در باند صفر، تنکن به سنکو که نزدیک شده یا چسبیده است؛ با کراس خطی از آن دور می شود و یا یک چرخش به دور دیگر اجزا ایچی انجام خواهد داد. نقطه صفر برگشت در چارت، می تواند انتهای باکس آشوب باشد؛ البته اگر قبلا قیمت از پولبک به موینگ ها، برگشت نکرده باشد.

در این شرایط، ورود می تواند در همین تایم یا با ستاپ مثلث هیستو در تایم فرکتال از نقطه صفر باشد.

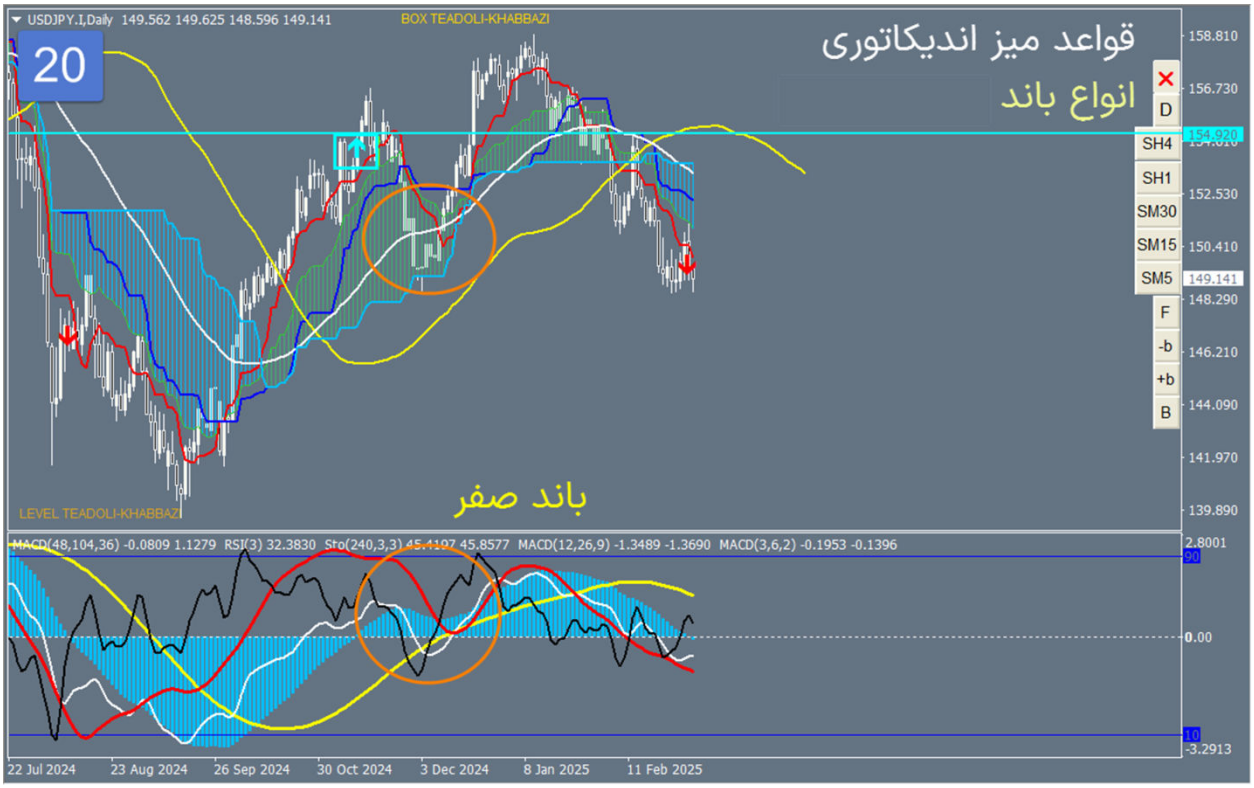

4- هر گاه کراس سیکل قرمز با سیکل زرد فیکس نباشد، با جابجایی چارت می تواند کراس سیکل قرمز با سیکل زرد محو شود و تشکیل باند محو را بدهد. باند محو مانند سویچ تعادلی محو از نوع اصلاحی است یعنی حرکت منتجه از آن اصلاحی می باشد و قیمت در جهت روند اصلی، برگشت خواهد نمود.

هر گاه انتظار حرکتی مثلا مثلث هیستو نزولی(بعد از واگرایی حاصل از باند فیک صعودی) در آینده می رود، حرکت های صعودی ما قبل از آن خودش را به صورت باند صفر یا محو می تواند نشان بدهد.

به عنوان مثال، هر گاه تراز هیستو می شکند، در محدوده آن، قیمت به موینگ پولبک می زند و سیکل سفید از باند از سیکل قرمز خارج می شود. در این شرایط این باند با صفر یا محو بودنش، بهترین نقطه ورود را گزارش می دهد.

ورود با ستاپ مثلث هیستو در تایم یک چهارم خواهد بود.

در واگرایی قرمز ها نیز باند صفر یا محو، می تواند شکل بگیرد.

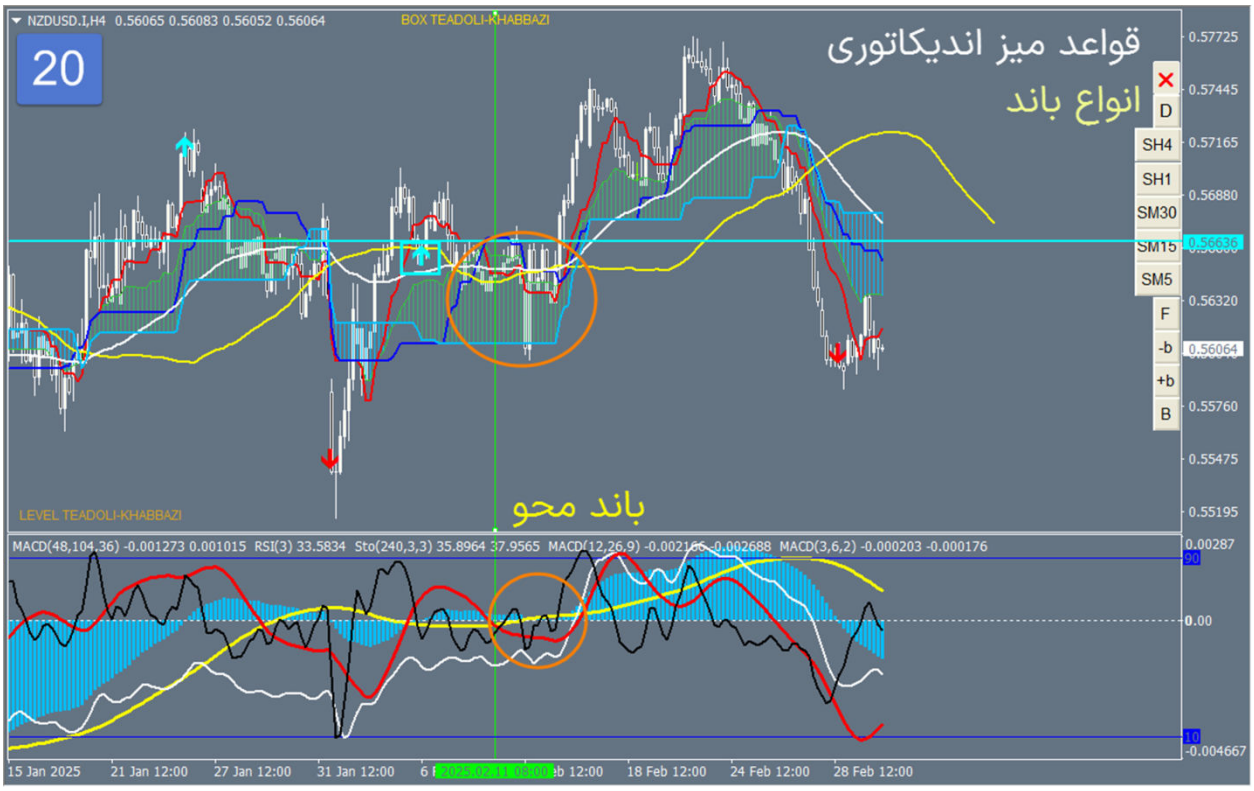
NZDUSD.I,H4 0.56065 0.56083 0.56052 0.56064
BOX TEADOLI-KHABBAZI
20
قواعد میز اندیکاتوری
انواع باند
باند محو
LEVEL TEADOLI-KHABBAZI
MACD(48,104,36) -0.001273 0.001015 RSI(3) 33.5834 Sto(240,3,3) 35.8964 37.9565 MACD(12,26,9) -0.002166 -0.002688 MACD(3,6,2) -0.000203 -0.000176
15 Jan 2025
21 Jan 12:00
27 Jan 12:00
31 Jan 12:00
18 Feb 12:00
24 Feb 12:00
28 Feb 12:00

در شکل قبل، اگر چارت جابجا شود، باند مارک شده در خط عمود سبز، ناپدید می شود و شکل بعد حاصل می شود.

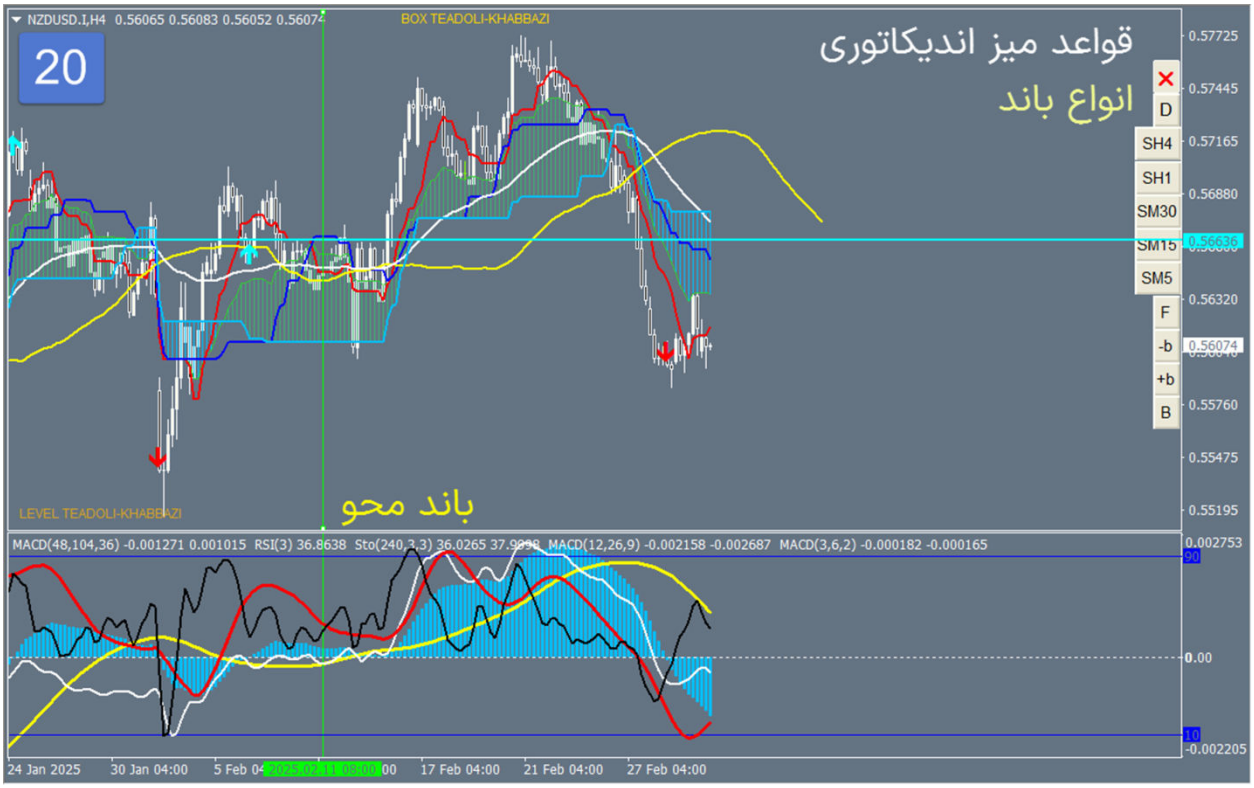

21- هیستو آزاد

وقتی باندی ظاهر می شود؛ از قبل میله های هیستو از سیکل قرمز خارج یعنی آزاد شده اند و دیگر در گیر سیکل های مکدی نیست تا زمانی که هیستو، سیکل زرد را کراس کند و وارد باند شود.

این محدوده را هیستو آزاد می نامیم.

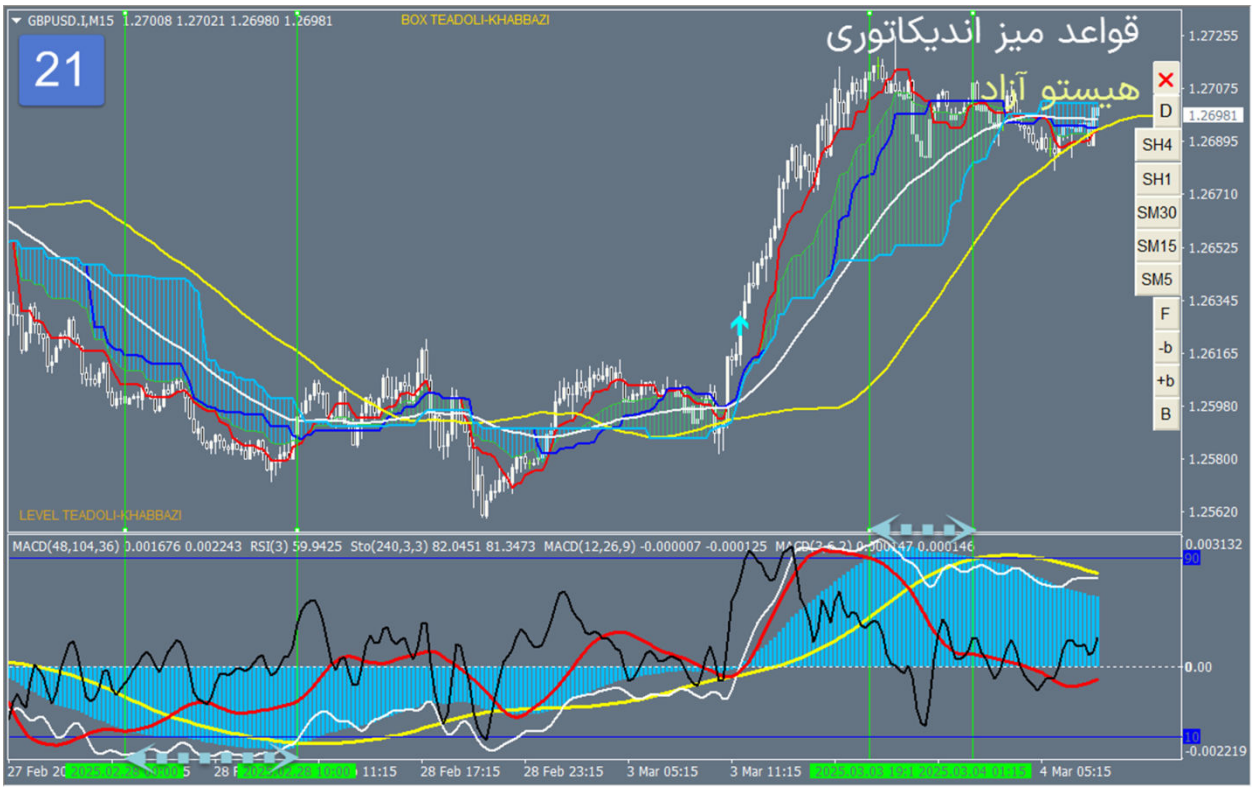

در هیستو آزاد، اگر سیکل سفید به هیستو بچسبد(هم شکل آن شود) و با آن حرکت کند و سیکل زرد را کراس نماید و چارت در سطح تعادلی باشد، قیمت با سویچ تقارن به موینگ سفید خواهد رسید.

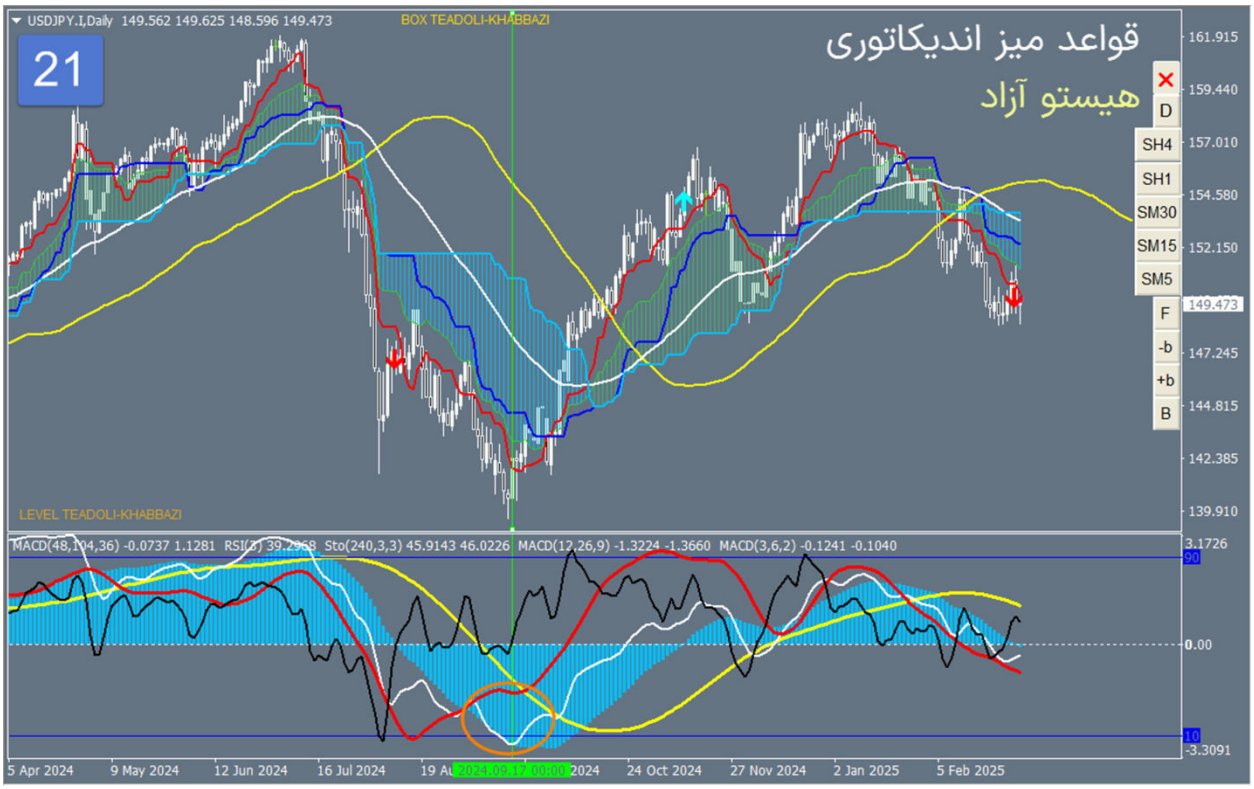

در واقع هم شکلی هیستو با رنگ سفید، ستاپ جاماندگی قیمت را پیش بینی می کند.از نظر فرکتال زمانی اگر در تایم چهار برابری آن در همین جهت، سویچ عدم تقارن یعنی ستاپ مثلث هیستو برقرار باشد، ستاپ جاماندگی قیمت، وین ریت خوبی پیدا می کند.

طبق تحلیل فرکتال زمانی در سبک تعادل، هم فازی چرخه ها به این صورت نمایش داده می شود که پولبک به موینگ سفید همراه با حداقل یک ستاپ به عنوان تایید برگشت از موینگ در تایم اصلی مثلا تایم چهار ساعته، همزمان در تایم یک ساعته با ستاپ مثلث هیستو، در تایم سی دقیقه با ستاپ جاماندگی قیمت با پرچم با نوار سفید با رنگ دوم و در تایم پانزده دقیقه با هم شکلی هیستو در هم پوشانی سطوح تعادلی با سویچ جاماندگی از نوع تقارن خودش را نشان خواهد داد.

22- هیستو فیک

مهمترین نشانه از نقطه C از پترن N، هیستو فیک می باشد. در هیستو فیک که در اصل قله یا دره فرکتال در موقعیت توازن می باشد، فقط سیکل قرمز در اشباع می باشد که معمولا تراز هیستو نیز خواهد بود. اگر تراز هیستو بشکند؛ هدف طبق تعریف گام متعادل، به اشباع رفتن هیستو خواهد بود که قیمت برای این منظور حرکت قابل ملاحظه ای خواهد کرد.

اما تصور کنید فقط سیکل قرمز در اشباع است و تراز هیستو نیز ظاهر شده یا نشده باشد؛ حال هیستو نیز به اشباع برود؛ اما قیمت در این فاصله زمانی که فقط سیکل قرمز در اشباع بوده تا هیستو هم به اشباع برود؛ رنج بوده است و یا حرکت قابل توجهی نکرده است، پس عملا هیستو کار مفیدی نکرده و هیستو فیک است.

در هیستو فیک، کندل از تراز هیستو در چارت عبور نمی کند.

همه این موارد اکثرا در انتهای باکس آشوب(در صد کمتر در انتهای باکس تعادلی یا سطح 261 از فیبو تعادلی) در ستاپ مثلث هیستو، رخ می دهد.

هیستو فیک قابلیت پرتاب قیمت و سپس به منظور بسته شدن چرخه های باز در موقعیت توازن، قابلیت تاچ مجدد را دارد.

باند فیک، پتانسیل ساخت هیستو فیک را دارد.

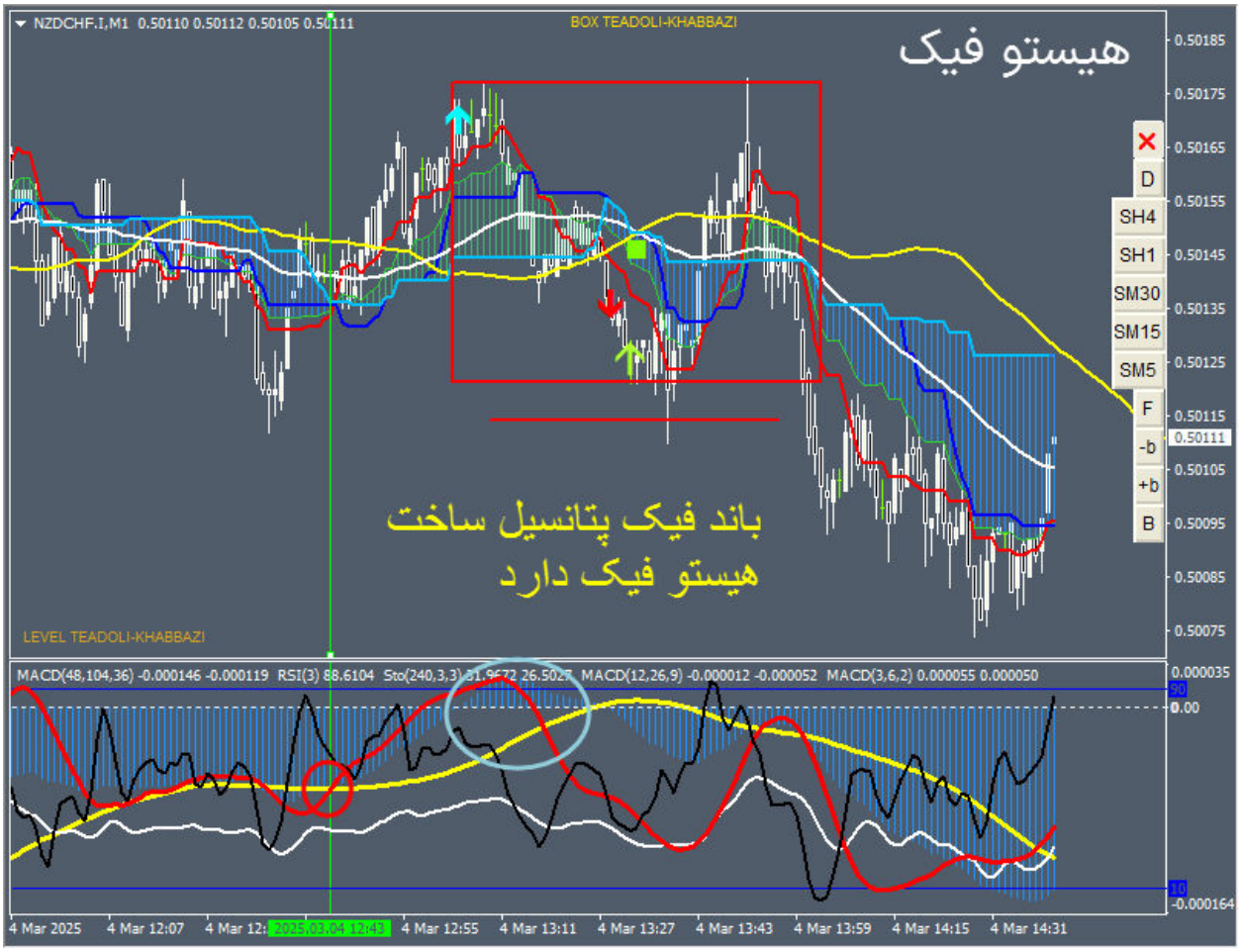

23- چرخه های ایچی

پرچم، معادل سنکو(در سبک تعادل منظور از سنکو، سنکو اسپن B با شیفت صفر می باشد)، در انتهای زمانی باکس 52 است که حرکتش را بر اساس از دست دادن قله یا دره ابتدای باکس 52 انجام خواهد داد تا با تشکیل قله یا دره جدید، بدون این که دیگر متاثر از گذشته قیمت باشد؛ در مرکز باکس آشوب، آرام گیرد.

به عبارت بهتر سنکو در انتهای باکس زمانی 52، حرکتی را از آشوب تا قرار انجام خواهد داد که همین حرکت را کیجن در مرکز باکس 52 که همان انتهای باکس 26 می باشد و تنکن از کندل 9 از شروع باکس؛ انجام داده است.

در مسیر حرکت سنکو از کندل 52 از انتهای باکس 52 تا مرکز باکس آشوب، که معادل میله پرچم یا سیکل زرد می باشد؛ تنکاسن و کیجنسن در منطقه آشوب، مانند سیکل یا نوار های رنگی می توانند آن را کراس کنند.

در واقع پرچم در میز اندیکاتوری، کیفیت تعامل سیکل های ایچی را به نحوی در پایان زمان باکس 52 پیش بینی می کند که مشخص می شود سنکو به سمت دیگر اجزا حرکت خواهد کرد یا چرخه های کوچک تر به سمت سایکل بزرگ یعنی سنکو حرکت خواهند کرد و در نهایت این که باکس آشوب از ابتدا یا انتهایش خواهد شکست.

هر گاه باندی شکل بگیرد؛ بر روی باند قبل از آن، باکس زمانی 52 رسم می شود. بعد از این که حرکت مربوط به باند جدید، منجر به کراس کیجن با سنکو شد، باکس آشوب را رسم می کنیم. در واقع انتهای قیمتی باکس 52 با ابتدای باکس آشوب یکسان است.

ترجیحا باکس 52 بر روی حرکتی که شامل ستاپ مثلث هیستو یا جاماندگی است، انداخته شود که برگشت قیمت را بتوان از انتهای باکس 52 با تایید زمان نیز، پیش بینی نمود.

گاهی این باکس زمانی، باکس تعادلی و باکس آشوب نیز خواهد بود. یعنی یک باکس در نقش سه باکس، ظاهر می شود.

تعامل این دو باکس ایچی که یکی زمانی و دیگری ظاهرا فقط قیمتی و در خلاف جهت یکدیگر می باشند؛ از نظر سبک تعادل، به این صورت است که قیمت و در نتیجه تنکن از ابتدای باکس آشوب که همان انتهای قیمتی باکس زمان نیز می باشد؛ حرکتی را انجام خواهد داد که با کراسش با کیجن معتبر می شود.

در ادامه حرکت تنکن، قبل از کراسش با سنکو، همیشه تنکن با چالش گذر یا برگشت از موینگ سفید روبرو می باشد. هدف بعدی این حرکت تنکن، کراس با سنکو است که در زمان کراس، قیمت در موینگ زرد حضور دارد و هدف بعدی انتهای باکس آشوب است که اگر محقق نشده باشد، با کراس کیجن با سنکو محقق خواهد شد.

هم زمانی موارد :

1- پولبک قیمت به موینگ سفید در چارت با کراس سیکل سفید با سیکل زرد(سویچ تعادلی) در میز

2- کراس ایچی(تنکن با کیجن) در چارت با باند(کراس سیکل قرمز با سیکل زرد) در میز

3- کراس تنکن با سنکو در چارت با پولبک قیمت با موینگ زرد

مهره چینی حرفه ای میز و تعامل دقیق آن با چارت و اجزا آن را به رخ می کشد.

در سبک تعادل رسم باکس 52 برای :

- تایید زمان جهت برگشت قیمت از انتهای آن مخصوصا در شرایط ستاپ های مثلث هیستو و جاماندگی قیمت

- مشخص بودن مبدا حرکت سنکو به مقصد آن که مرکز باکس آشوب است و این حرکت را از قبل، پرچم در میز پیش بینی نموده است؛

می باشد.

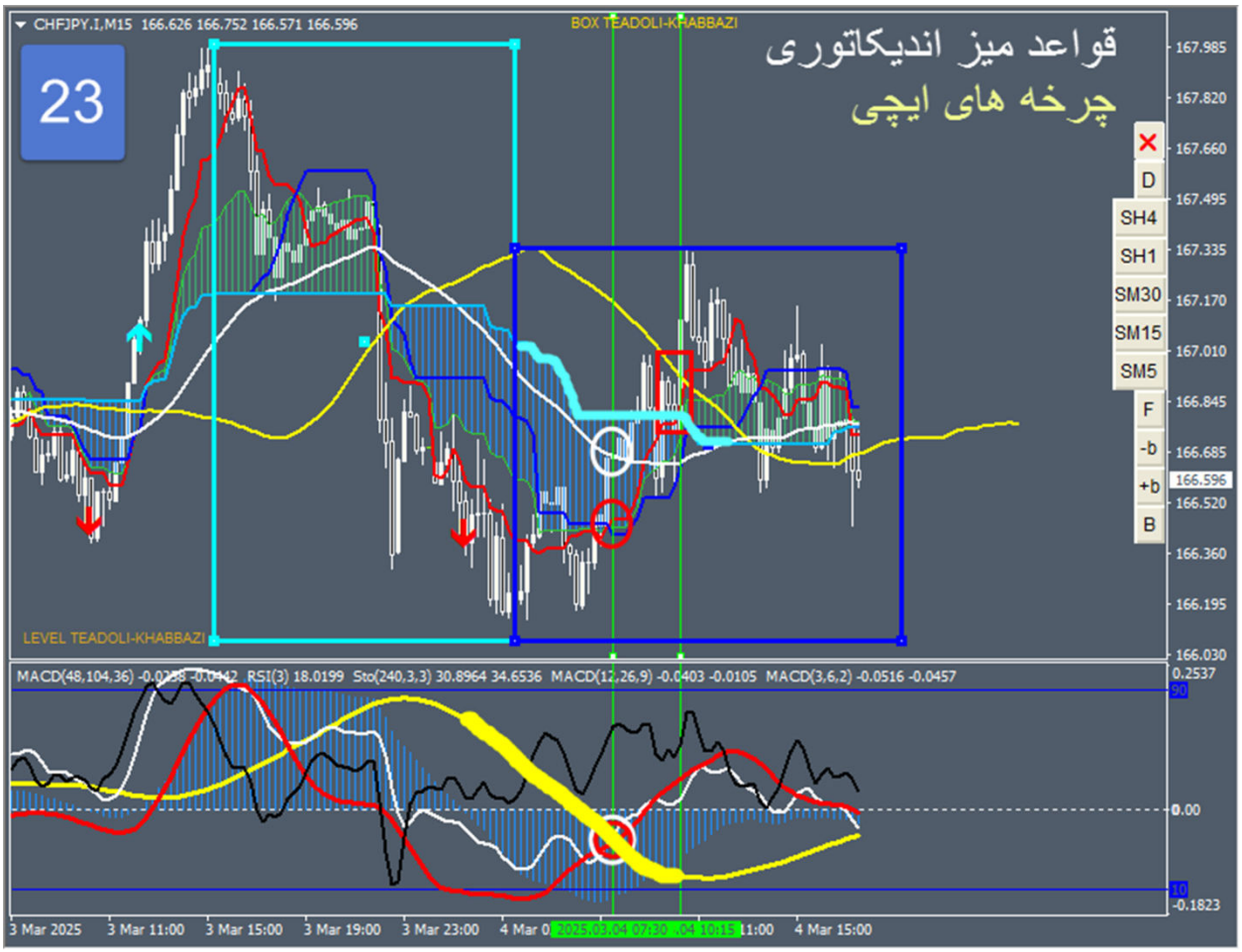

24- واگرایی

هر گاه در چارت تنکن قله بالاتر زده باشد؛ اما سیکل قرمز در میز اندیکاتوری قله پایین تر بزند؛ و یا هر گاه در چارت تنکن دره پایین تر زده باشد؛ اما سیکل قرمز در میز اندیکاتوری دره بالاتر بزند؛ واگرایی قرمز ها بر قرار است.

واگرایی می تواند نشانه ضعف حرکت قیمت باشد که منجر به اصلاح یا تغییر روند شود.

اما برای اعتبار اتمام واگرایی یعنی نقطه شروع هم گرایی قرمز ها و استارت یک حرکت :

- شروع باند را مبنای واگرایی منظور می کنیم. واگرایی بر روی باندی بررسی شود که در اشباع باشد و سیکل سفید نیز در محدوده هیستو آزاد باشد. به عبارت بهتر دو قله یا دو دره سیکل قرمز که در بین آنها کراس سیکل قرمز با زرد باشد؛ ملاک واگرایی قرمز ها خواهد بود.

- قله یا دره دوم سیکل قرمز بر خلاف قله یا دره اول آن که آزاد است؛ توسط سیکل زرد در میز، محصور شده باشد.

- از همراهی سیکل سفید در برگشت قیمت با قله یا دره دوم سیکل قرمز، مطمئن باشیم. به عبارت بهتر سیکل سفید نیز محصور در سیکل زرد باشد یا تایید تایم بالاتر را برای همراهی سیکل سفید در بیرون از سیکل زرد با سیکل قرمز در میز برقرار باشد.

- قله یا دره دوم سیکل قرمز (ترجیحا همراه آن، دره یا قله سیکل های سفید و مشکی نیز باشند) که محصور در سیکل زرد است؛ از نوع باند محو یا صفر باشد.

- هم پوشانی تعادلی مخصوصا با محور تعادل دینامیک برقرار باشد؛ زیرا این محور، مخصوص چرخه تنکن(رنگ قرمز در چارت) می باشد.

- برقرار بودن شرایط مثلث هیستو در تایم چهار برابر که مثل یک بن بست برای ادامه حرکت سیکل قرمز می تواند عمل کند؛ زیرا مثلث هیستو، فقط اشباع سیکل قرمز را در آن تایم نشان می دهد.

24
قواعد میز اندیکاتوری
واگرایی
BOX TEADOLI-KHABBAZI
LEVEL TEADOLI-KHABBAZI
D
SH4
SH1
SM30
SM15
SM5
F
-b
+b
B
MACD(48,104,36) -0.0394 -0.1561 RSI(3) 59.0790 Sto(240,3,3) 36.8545 35.8971 MACD(12,26,9) 0.0565 0.0847 MACD(3,6,2) -0.0048 -0.0174
24 Feb 2025
25 Feb 12:00
27 Feb 14:00
28 Feb 07:00
28 Feb 23:00
3 Mar 16:00
4 Mar 09:00

25- پیش بینی واگرایی

باند فیک، پتانسیل پیش بینی واگرایی را دارد.

از آنجا که شروع باند مربوط به حرکت سیکل قرمز و در نتیجه کراسش با سیکل زرد است پس هدف، واگرایی قرمز ها می باشد که می تواند منجر به واگرایی زردها نیز بشود.

شروع حرکت با اتمام واگرایی است که توسط محور تعادل دینامیک در تایم واگرایی و مثلث هیستو در تایم چهار برابر تایم واگرایی، که هر دو اشباع یعنی انتهای حرکت سیکل قرمز را نشانه می روند؛ مشخص می شود. سیکل قرمز در میز می تواند در ادامه حرکتش به بن بست هیستو برسد و شرایط مثلث هیستو را فراهم نماید.

اگر بر روی باند فیک که بین این دو دره یا قله سیکل قرمز، که مثل دو کفه ترازو می باشند؛ یک خط عمود(اهرم ترازو) رسم شود، ترازو به سمت کفه محصور شده، حرکت خواهد کرد تا سیکل قرمز به اشباع یعنی هیستو، به صفر برسد.

جهت ساخت مثلث هیستو، اشباع سیکل قرمز، انتهای حرکت کفه ترازو می باشد. در واقع با شرایط مثلث هیستو یعنی سویچ عدم تقارن، متوجه این حرکت کفه دوم قرمز، از اشباع می توان شد.

کفه دوم می تواند از نوع محو یا صفر باشد.

شروع واگرایی از کفه اول و انتهای آن از کفه دوم یعنی محو است اما در بعضی شرایط، شروع باند(اهرم) به نشانه اتمام واگرایی قرمزها خواهد بود.

USDJPY.I,M15 149.915 149.951 149.895 149.915
BOX TEADOLI-KHABBAZI
25
قواعد میز اندیکاتوری
پیش بینی واگرایی
D
SH4
SH1
SM30
SM15
SM5
F
-b
+b
B
LEVEL TEADOLI-KHABBAZI
MACD(48,104,36) 0.0426 -0.2068 RSI(3) 73.1040 Sto(240,3,3) 55.2962 53.6778 MACD(12,26,9) 0.2081 0.2343 MACD(3,6,2) 0.0371 0.0339
3 Mar 2025
4 Mar 01:30
Mar 09:30
4 Mar 13:30
4 Mar 17:30
4 Mar 21:30
5 Mar 01:30

26- پیش بینی مثلث هیستو با واگرایی

در ستاپ مثلث هیستو، مبنای حرکت، هیستو فیک است که در آن سیکل قرمز در اشباع است. باند فیک با توجه به واگرایی که بین قرمز ها ایجاد می کند، با هم گرا شدن قرمزها، باعث رفتن سیکل قرمز در میز تا انتهای مسیر یعنی بن بست هیستو خواهد شد. در مثلث هیستو، سیکل قرمز فقط در اشباع است و اگر هیستو نیز در اشباع باشد، فیک است.

باند فیک صعودی در فاز نزولی(هیستو نزولی) و باند فیک نزولی در فاز صعودی(هیستو صعودی طبق شکل قبل)، مثلث هیستو در همین تایم یا تایم پایین تر با وین ریت قابل قبول می سازند.

نقطه ورود با مثلث هیستو، برگشت از موینگ ها یا انتهای باکس آشوبی که باند را پوشش داده است؛ می باشد.

اگر در این باندها، سیکل سفید ورود کند، برگشت با ستاپ مثلث هیستو یا جاماندگی قیمت در همین تایم، از انتهای باکس آشوب که تایید مثلث زمان را نیز می تواند داشته باشد، خواهد بود.

در محدوده هیستو آزاد، با توجه به عملکرد سیکل سفید، موقعیت های متفاوتی می تواند حادث شود. پس با ظاهر شدن باند، اجازه می دهیم قیمت به موینگ سفید پولبک بزند :

- اگر سیکل سفید هنوز وارد باند نشده باشد؛ برگشت از موینگ سفید صورت خواهد گرفت که با مثلث هیستو تایم فرکتال ورود می کنیم.

- اگر سیکل سفید وارد باند شده باشد، با این سویچ تقارن می توان تا انتهای باکس آشوب ورود کرد.

- اگر سیکل سفید وارد باند شده باشد، اما قیمت هنوز به موینگ سفید نرسیده باشد، با ستاپ جاماندگی قیمت تا انتهای باکس آشوب ترید می کنیم که ترجیحا بعد از رسیدن قیمت به موینگ سفید، ریسک فری خواهیم نمود.

رد پای قابلیت های باند فیک که اشاره شد و در ادامه فهرست می شود :

- حرکت از پولبک به موینگ سفید برای تشکیل قله یا دره دوم مربوط به واگرایی

- حرکت بر اساس اتمام واگرایی یعنی حرکت از شروع هم گرایی قرمز ها که تا سیکل قرمز به بن بست هیستو برود؛ می تواند ادامه داشته باشد.

- حرکت بر اساس مثلث هیستو

از حرکت سیکل قرمز، یک پترن **N** در چارت می سازد.

در ابتدای این چرخه قرمز، باند فیک و در انتهای آن، باند قوی است.

به عبارت بهتر سیکل قرمز یک چرخه بدون رنگ سفید را طی خواهد نمود.

این دید به میز که :

اولا : باند فیک را رصد کنیم تا شرایط ستاپ مثلث هیستو را فراهم کند.

دوما : در این رصد، هر حرکت خلاف جهت با بن بست شدن هیستو، اصلاحی است؛

سوما : در این رصد، اگر سیکل سفید وارد باند شود و :

- بدون تعامل با سیکل مشکی با خروجش از سیکل زرد، ستاپ مثلث هیستو را فراهم کند.

- با تعامل با سیکل مشکی و خروجش از سیکل زرد، ستاپ جاماندگی قیمت را فراهم کند.

- بعد از کراس با سیکل مشکی با خروجش از سیکل قرمز باعث تغییر فاز میز اندیکاتوری شود؛

دید باز و حرفه ای از میز اندیکاتوری القا می کند.(با برکت).

27- هم فازی سویچ های تعادلی

از آنجا که بیس سبک تعادل، سطوح تعادلی حاصله از سویچ تعادلی می باشد و تارگت حداقلی هر سویچ تعادلی، تاچ موینگ سفید منظور می شود؛

پس حداقل حرکت تحلیل بردار در سبک تعادل، رسیدن قیمت به موینگ سفید منظور شده است.

به همین دلیل برگشت از موینگ سفید مبنای فرکتال زمانی و به عنوان ستاپ اصلی سبک معرفی شده است.

بنابراین اکثرا ستاپ ها برای محدوده پولبک قیمت به موینگ سفید طراحی شده است تا تاییدی بر برگشت از موینگ سفید(ستاپ تقارن در حالت عدم تقارن) و نه شکست آن(ستاپ تقارن در حالت تقارن) باشد.

برگشت قیمت از پولبک به موینگ سفید در تایم اصلی، با ستاپ مثلث هیستو در تایم فرکتال ترید می شود. یعنی پولبک به موینگ سفید معادل تراز هیستو در تایم فرکتال می باشد.

از آنجا که در شرایط مثلث هیستو انتظار تارگت بیشتر از تاچ موینگ سفید می رود؛ پس علت عدم حصول این تارگت و کفایت کردن ستاپ به تارگت حداقلی تاچ موینگ سفید، شرایط تایم بالاتر می باشد.

فشار تایم بالاتر که مثلا می تواند برگشت از مثلث زمان یا رسیدن به تارگت حداقلی سویچ تقارن یعنی انتهای باکس آشوب ...باشد، باعث می شود که در تایم فرکتال در حالت عدم تقارن، قیمت تا موینگ سفید حرکت نماید و برگشت کند.

در این شرایط در میز، سیکل سفید علیرغم کراسش با سیکل زرد یعنی ظاهر شدن سویچ تعادلی، با سیکل زرد در خلاف جهت سویچ تعادلی اش یعنی بیرون از باند، همراه خواهد شد و حالت عدم توالی به موینگ ها در چارت و میز خواهد داد.

منظور از حالت عدم توالی این است که به عنوان مثال در چارت، سیکل سفید بالای سیکل زرد اما در میز، سیکل سفید پایین سیکل زرد می باشد یا بالعکس(سفید.زرد_ زرد.سفید).

عدم توالی در سبک تعادل مانند واگرایی در سایر سبک ها است که چارت به دنبال رفع آن یعنی متوالی کردن موینگ ها(سفید.زرد_ سفید.زرد) با استفاده از سویچ تعادلی، می باشد.

برگشت از پولبک به موینگ سفید در تایم فرکتال که در حالت عدم توالی است را تایم فرکتال فرکتال با سویچ عدم تقارن هم جهت با سویچ تعادلی تایم اصلی، زودتر نشان می دهد.

به عنوان مثال، تایم اصلی با سویچ تقارن نزولی حرکت نزولی را شروع کرده اما هنوز تارگتش را نداده است. هم زمان در تایم فرکتال، سویچ عدم تقارن صعودی است که حالت عدم توالی پیدا کرده است و در تایم فرکتال فرکتال، سویچ عدم تقارن در جهت تایم اصلی یعنی سویچ نزولی، خواهد بود.

وقتی تایم اصلی تارگت ستاپش را پر کرد، حال تایم فرکتال، مجال جبران پیدا می کند.

BTC,M5 86933.89 86961.95 86891.43 86897.00
BOX TEADOLI-KHABBAZI
27
قواعد میز اندیکاتوری
هم فازی سویچ های تعادلی
D
SH4
SH1
SM30
SM15
SM5
F
-b
+b
B
LEVEL TEADOLI-KHABBAZI
MACD(48,104,36) 149.161 305.011 RSI(3) 40.2232 Sto(240,3,3) 73.6469 73.4791 MACD(12,26,9) -80.218 -98.231 MACD(3,6,2) -3.218 0.377
4 Mar 2025
4 Mar 23:30
5 Mar 00:50
5 Mar 02:10
5 Mar 06:10
5 Mar 07:30

در شکل قبل، ستاپ مثلث هیستو با توجه به عدم هم فازی سویچ تعادلی در شکل بعد، تارگت اولیه اش را داده است.

فصل دوم

فرکتال زمانی

اساس سبک تعادل، سطوح تعادلی حاصله از کراس موینگ ها یعنی سویچ تعادلی می باشد که تارگت حداقلی این سویچ، رسیدن قیمت به موینگ سفید است. به این دلیل، حداقل حرکت تحلیل بردار در سبک تعادل، حرکت قیمت تا موینگ سفید منظور شده است.

وقتی قیمت به تارگت حداقلی اش رسید؛ با سویچ تعادلی تقارن(از نوع تقارن)، موینگ سفید می تواند شکسته شود یا با سویچ تقارن(از نوع عدم تقارن)، رسیدن قیمت به موینگ به عنوان پولبک و نه شکست آن بوده و قیمت برگشت خواهد کرد.

در سبک تعادل، مبنای تحلیل، برگشت قیمت از موینگ سفید با سویچ تقارن از نوع عدم تقارن می باشد. این برگشت به عنوان انتهای اصلاح و در حکم لگ C از پترن N می باشد.

به عبارت بهتر تایم اصلی در سبک، تایمی منظور می شود که قیمت به موینگ سفید پولبک زده است.

برای اطمینان به این که تاچ موینگ سفید به عنوان پولبک و نه شکست آن است؛ نیاز به تایید در این تایم است(اگر چه پولبک نیز در قالب یک تایید می تواند باشد). لذا میز اندیکاتوری به گونه ای طراحی و به سبک اضافه شد که توانایی پیش بینی برگشت از موینگ را در خودش دارد.

برای تایید ورود از چارت در تایمی که پولبک به موینگ سفید برقرار است(تایم اصلی) و با توجه به علاقه مندان زیاد ایچیموکو، این سیستم نیز به سبک اضافه شد تا در کنار تایید یا پیش بینی که میز اندیکاتوری ارائه می دهد، با توجه به تایید با ستاپ هایی که تعامل این سه سیستم با یکدیگر ارائه می کنند؛ دوست داران ایچی که با آن هنوز به سود مستمر نرسیده اند به صورت موقت از این سیستم استفاده نمایند تا

سریع تر به شناخت لازمه از ایچی دست یابند و سپس از ایچی مثل سابق به تنهایی استفاده نمایند(ایچی سیستم کاملی است که نیاز به افزونه ندارد).

دستاورد استفاده از تعامل سه سیستم علاوه بر تنوع ستاپ ها که می تواند هر سلیقه یا سبک دیگری را پوشش دهد؛ ساده، شکل گرا و مطمئن کردن تحلیل نیز می باشد.

با توجه به این که پولبک به موینگ سفید مبنای تحلیل منظور شده است :

اولا : تارگت حداقلی همه ستاپها با تحلیل تک تایم، تاچ موینگ سفید می باشد و سپس با توجه به نوع ستاپ و تحلیل فرکتال زمانی، تارگت اصلی آن منظور می شود.

دوما : اکثر ستاپ ها مانند همراهی کیجن، ریورس از سویچ تعادلی، پترن زمانی، مثلث زمان، ...به گونه ای طراحی شده اند که اولا در محدوده موینگ می باشند و دوما برگشت از آن را نیز تایید می کنند.

به همین دلیل در بعضی شرایط، تایید پولبک از موینگ در چارت، با چندین ستاپ به صورت همزمان مشاهده می شود.

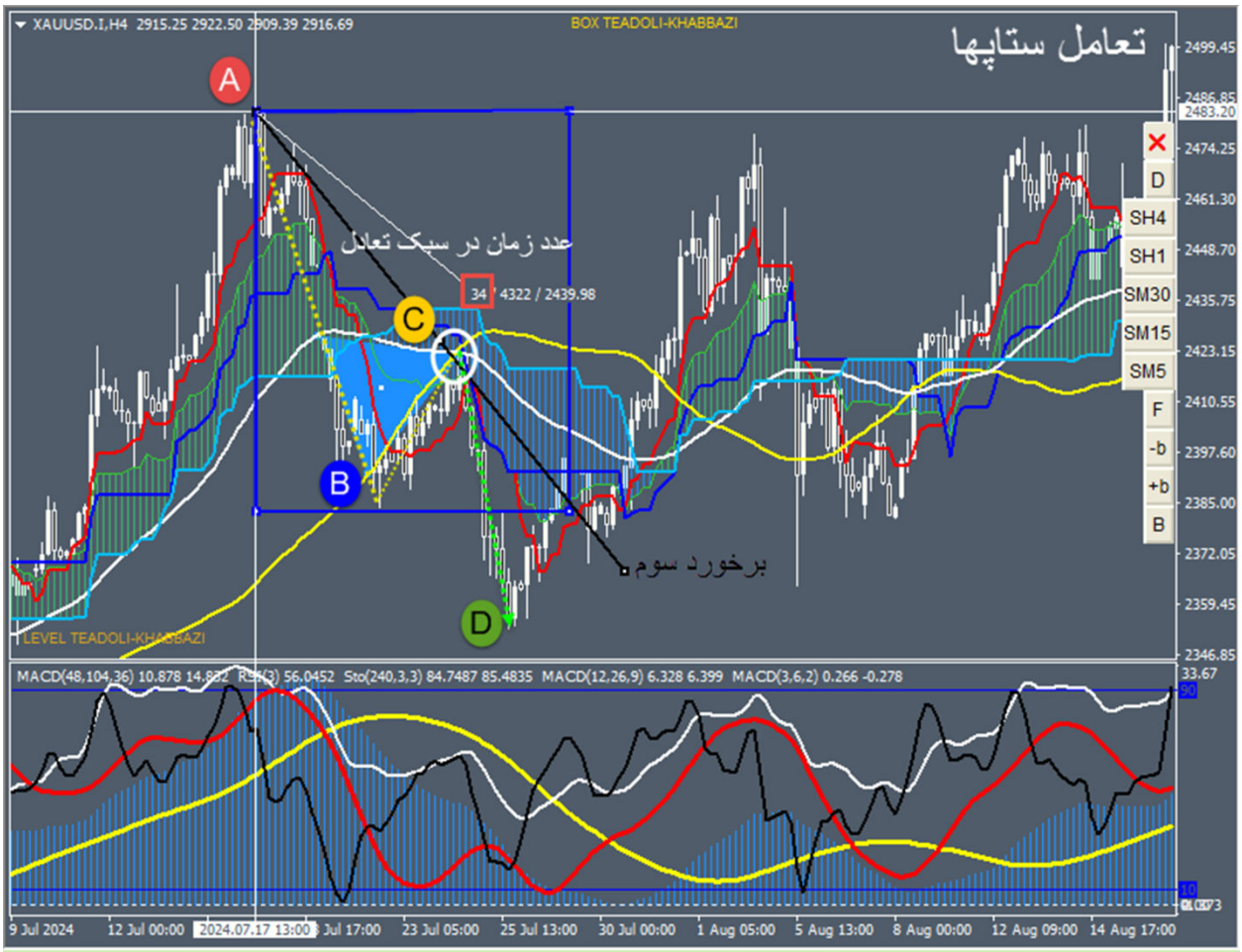

هر گاه انتهای باکس آشوب، مثلث زمان باشد، احتمال برگشت قیمت و تاچ فلت باکس آشوب زیاد است.

از آنجا که قبل از آشوب در میز سویچ تعادلی است و بعد از آشوب در چارت، سویچ تعادلی ظاهر می شود؛ پس با برگشت قیمت از انتهای باکس و تاچ مرکز آن، ستاپ های ریورس از سویچ تعادلی، همراهی کیجن، پترن زمانی وبرخورد سوم می توانند همزمان بر قرار شوند تا سویچ تعادلی یعنی راس پترن ساز مثلث زمان به عنوان نقطه C از پترن N عمل نماید.

نوآموز طبق سفارش انجام شده، در فاز چهارم از کتاب مشق فن یعنی ستاپ مثلث هیستو، مهارت کسب کرده است و حال، زمان استفاده از کلام کلیدی << در یک فن ادامه دادن تا حرفه ای شدن >> می باشد.

در شکل، قیمت در موقعیت پولبک به موینگ سفید می باشد. این تایم، تایم اصلی منظور می شود. ستاپی در زمان پولبک، برگشت از موینگ را تایید نمی کند اما در میز در شرایط آزاد بودن سیکل سفید، سیکل مشکی، از باند خارج شده است.

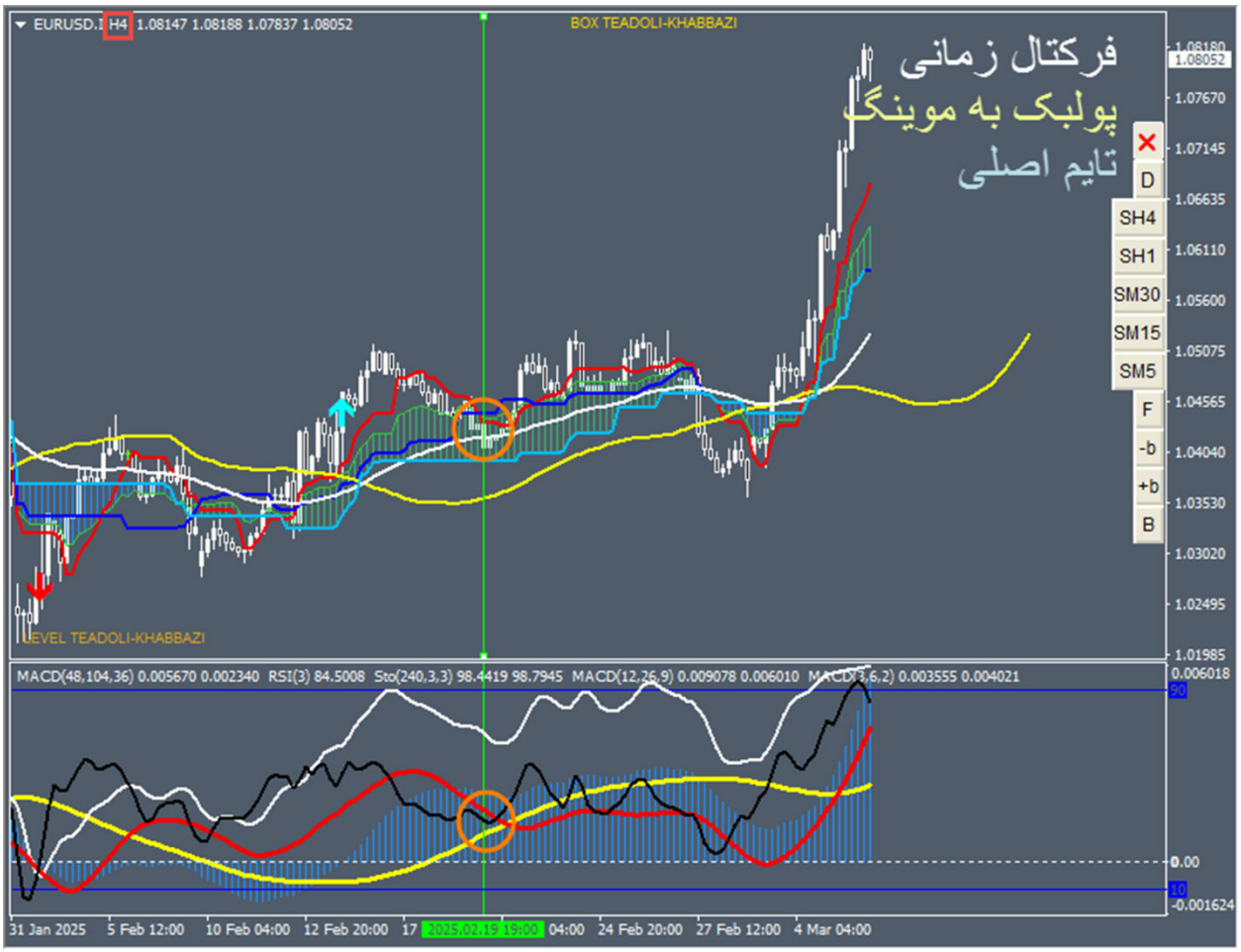

پولبک به موینگ سفید در تایم اصلی در تایم یک چهارمش که تایم فرکتال می نامیم؛ به صورت هیستو در محدوده صفر مشاهده می شود.

اگر تایید تایم اصلی با توجه به تایید میز، برقراری حداقل یک ستاپ یا هم فازی چرخه های توازن، بر برگشت قیمت از موینگ سفید است؛ این برگشت را در تایم فرکتال، چون تایم پایین تر است؛ می توان زودتر مشاهده نمود.

اگر در این تایم، شرایط ستاپ مثلث هیستو برقرار باشد؛ تحلیل(نه قطعیت) خوبی برای برگشت قیمت می باشد. یعنی چرخه یا سیکل های تایم اصلی و تایم فرکتال در یک جهت می باشند.

به عبارت بهتر پولبک به موینگ سفید معادل تراز هیستو در تایم فرکتال منظور می شود.

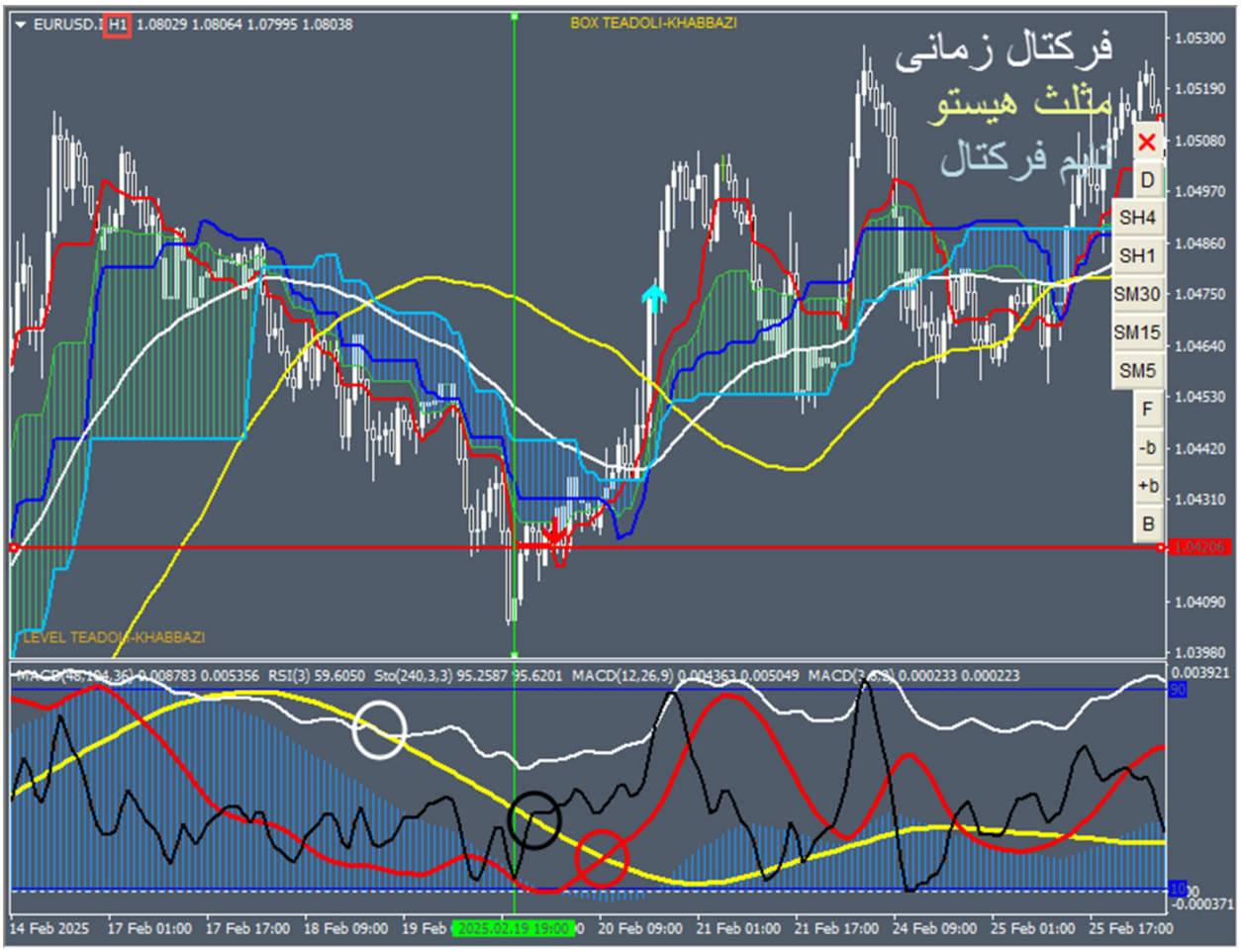

منظور از ستاپ مثلث هیستو(فاز چهارم کتاب مشق فن)، برقرار بودن سویچ عدم تقارن در شرایط زیر است که هر کدام با یک شکل مستقل، نشان داده شده است.

در همه این موارد این مفهوم باید القا شود که در تایم اصلی، حرکت کوچک تا پولبک به موینگ سفید با حرکت بزرگ تر در تایم فرکتال نشان داده می شود که به بن بست هیستو منتهی می شود.

هیستو با توجه به کراس سیکل های کوچک تر با سیکل بزرگ، مانند یک بن بست عمل کرده و مانع از ادامه حرکت قیمت و تغییر فاز میز خواهد شد :

- هیستو مربوط به مکدی با تنظیمات چهار برابر، در نزدیک لول صفرش، بدون تغییر فاز، برگشت(چرخش) نماید(بن بست هیستو).

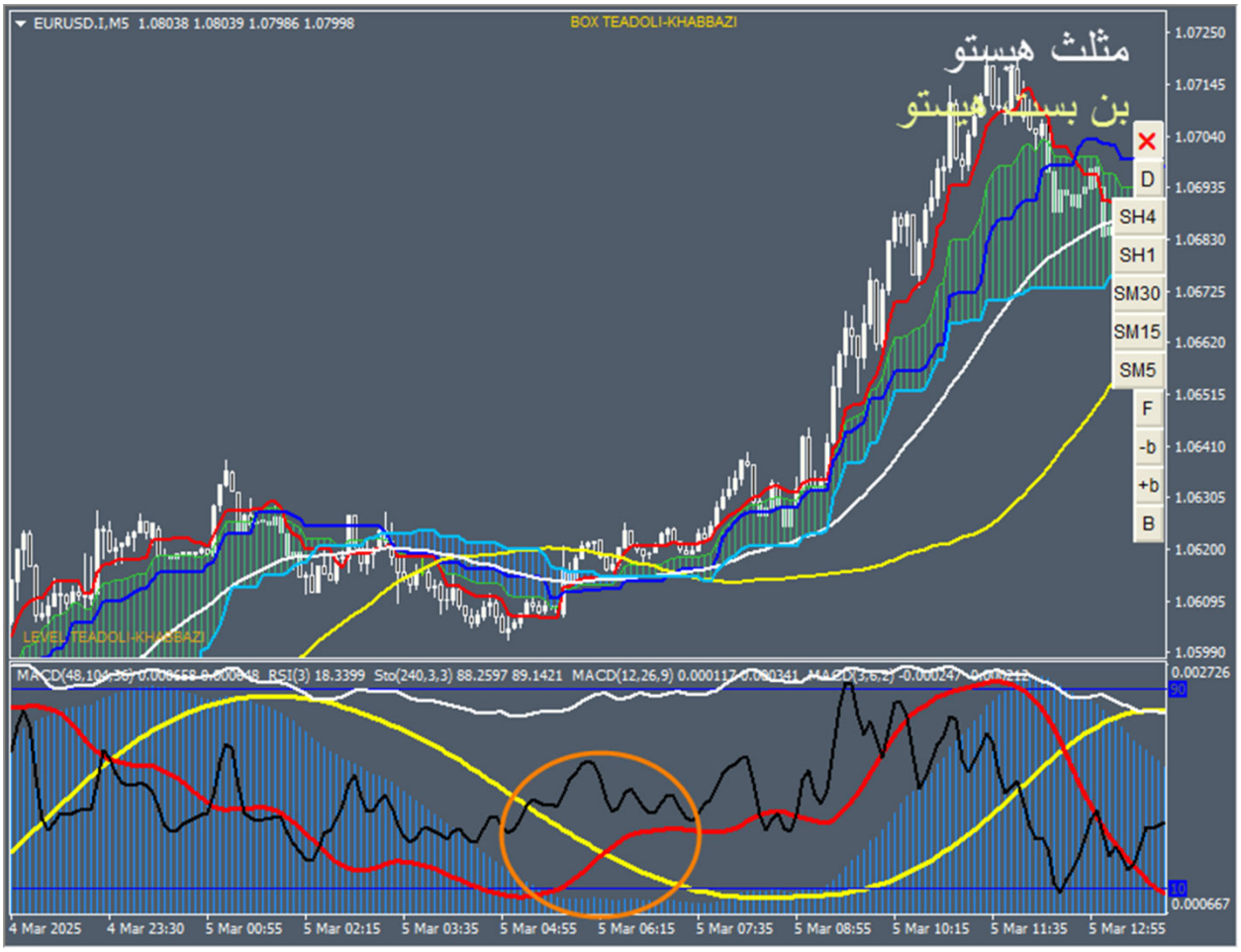

- هیستو دقیقا از صفر برگشت نماید(هیستو صفر).

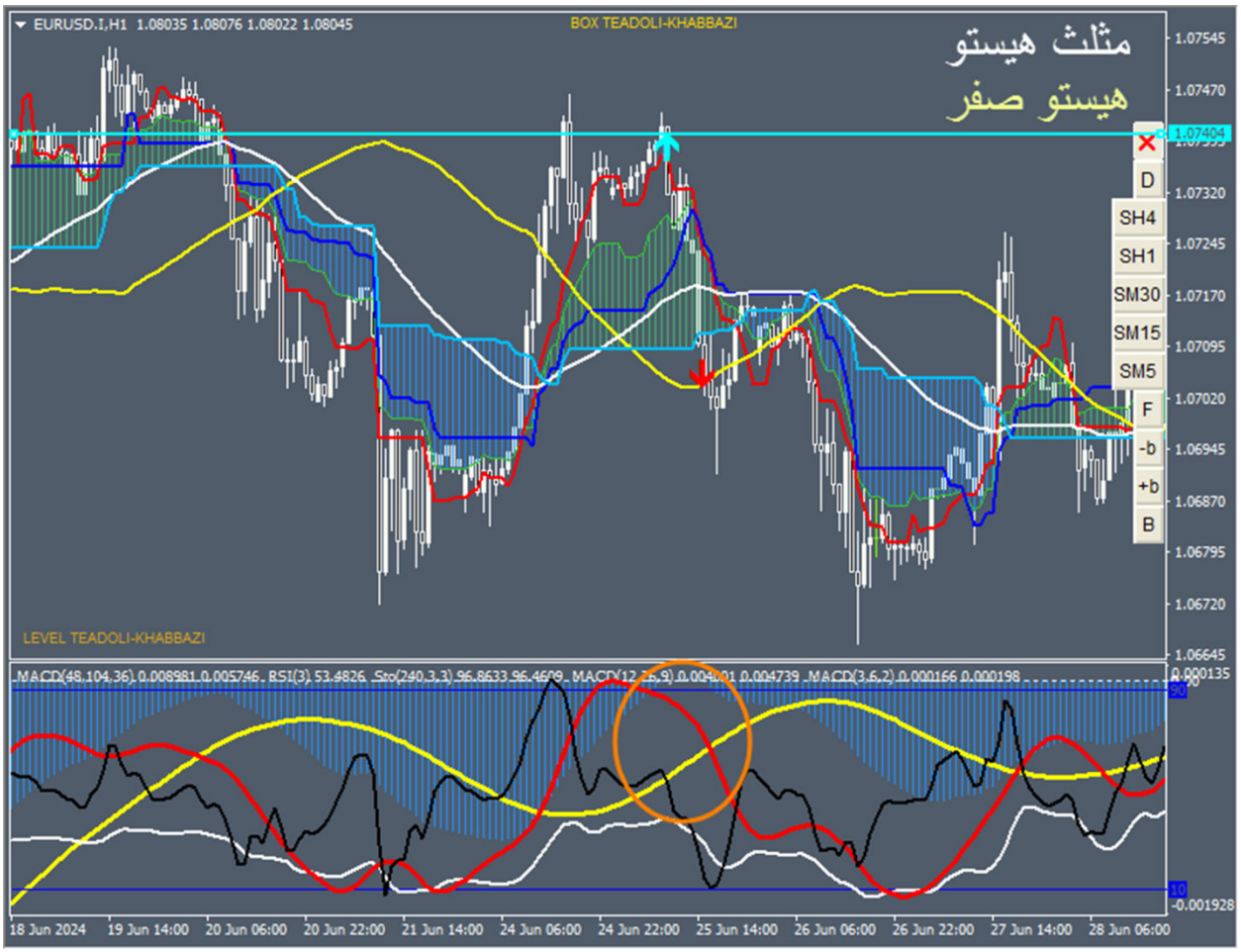

- هیستو تغییر فاز بدهد.

یعنی پیکان مربوط به اندیکاتور تراز هیستو ظاهر شود، اما قیمت از تراز هیستو عبور نکند(هیستو فیک).

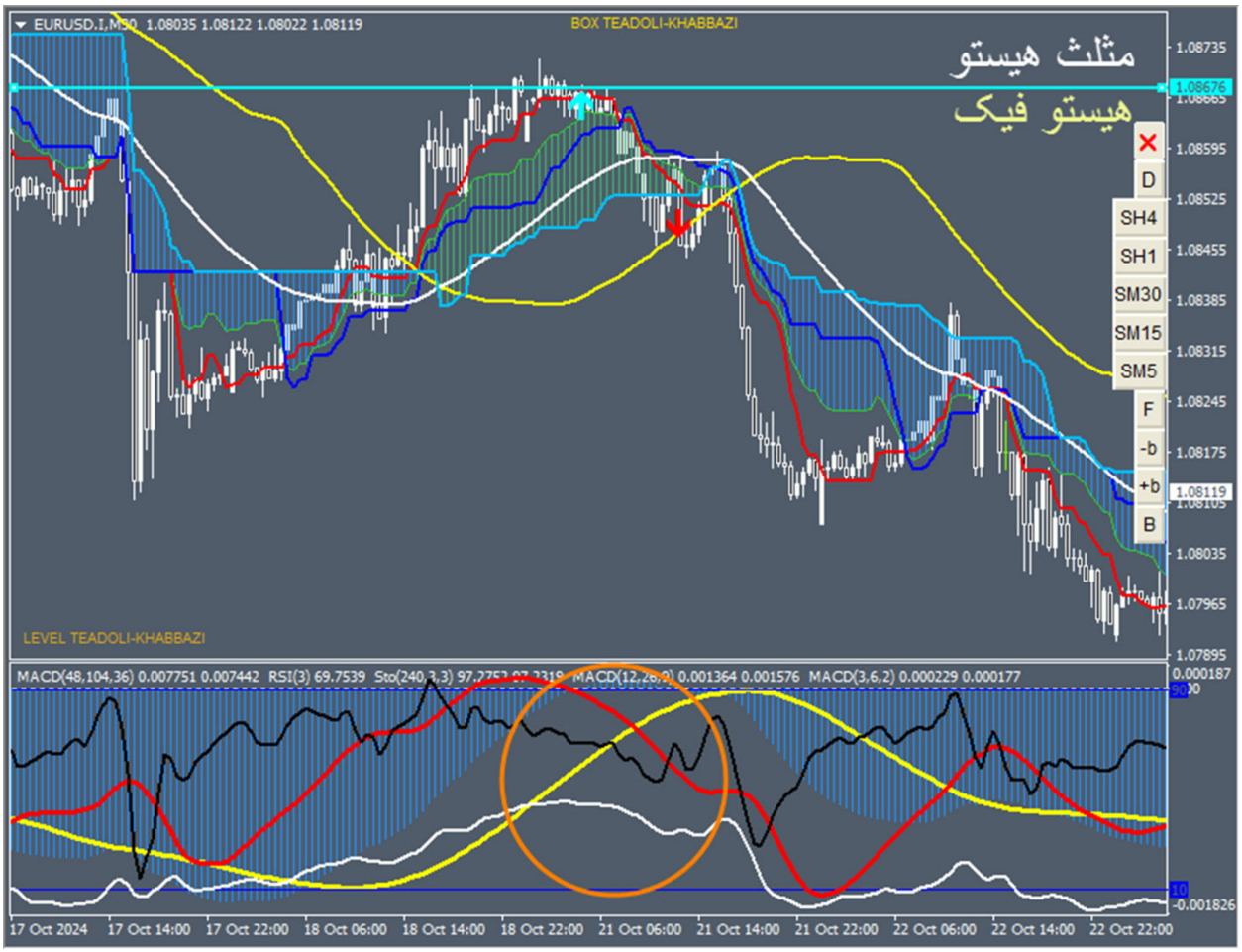

- هیستو تغییر فاز دهد و قیمت نیز آن را بشکند. برگشت قیمت بعد از شکست تراز هیستو در این ستاپ، تا حدی به عنوان ستاپ مثلث هیستو قابل قبول است که کراس سیکل قرمز با سیکل زرد، خارج از هیستو باشد(هیستو دست نخورده).

هیستو دست نخورده نماد پرتاب با کمانی است که زه آن تا بیشترین حدش به عقب کشیده شده است تا قیمت با بیشترین شتاب به سمت جلو پرتاب شود.

آخرین حد این کشش که شاخص تبدیل سویچ عدم تقارن به سویچ تقارن و یا تبدیل ستاپ مثلث هیستو به ستاپ جاماندگی قیمت(با تاخیر سیکل سفید) می باشد(زه کمان پاره نشود)؛ خارج بودن باند از هیستو مشخص می کند.

اگر بعد از شکست تراز هیستو چندین کندل از تراز عبور کند، پتانسیل رنگ دوم شدن سیکل سفید در پرچم خواهد بود که در این شرایط اگر چه چارت تیپ ستاپ هیستو را دارد اما ستاپ جاماندگی قیمت برقرار می باشد.

در این ستاپ به خاطر تاخیر سیکل سفید در کراسش با سیکل زرد، شروع باند یعنی کراس سیکل قرمز با سیکل زرد، در داخل هیستو می باشد که ورود با کراس سیکل سفید با سیکل زرد به شرطی که قیمت به موینگ سفید نرسیده باشد، خواهد بود.

البته به این ستاپ در این شرایط می توان به چشم ستاپ مثلث هیستو نگاه کرد و تارگت گذاری نمود. جاماندگی قیمت در این شرایط چالش نقطه ورود را برخلاف ستاپ مثلث هیستو ندارد.

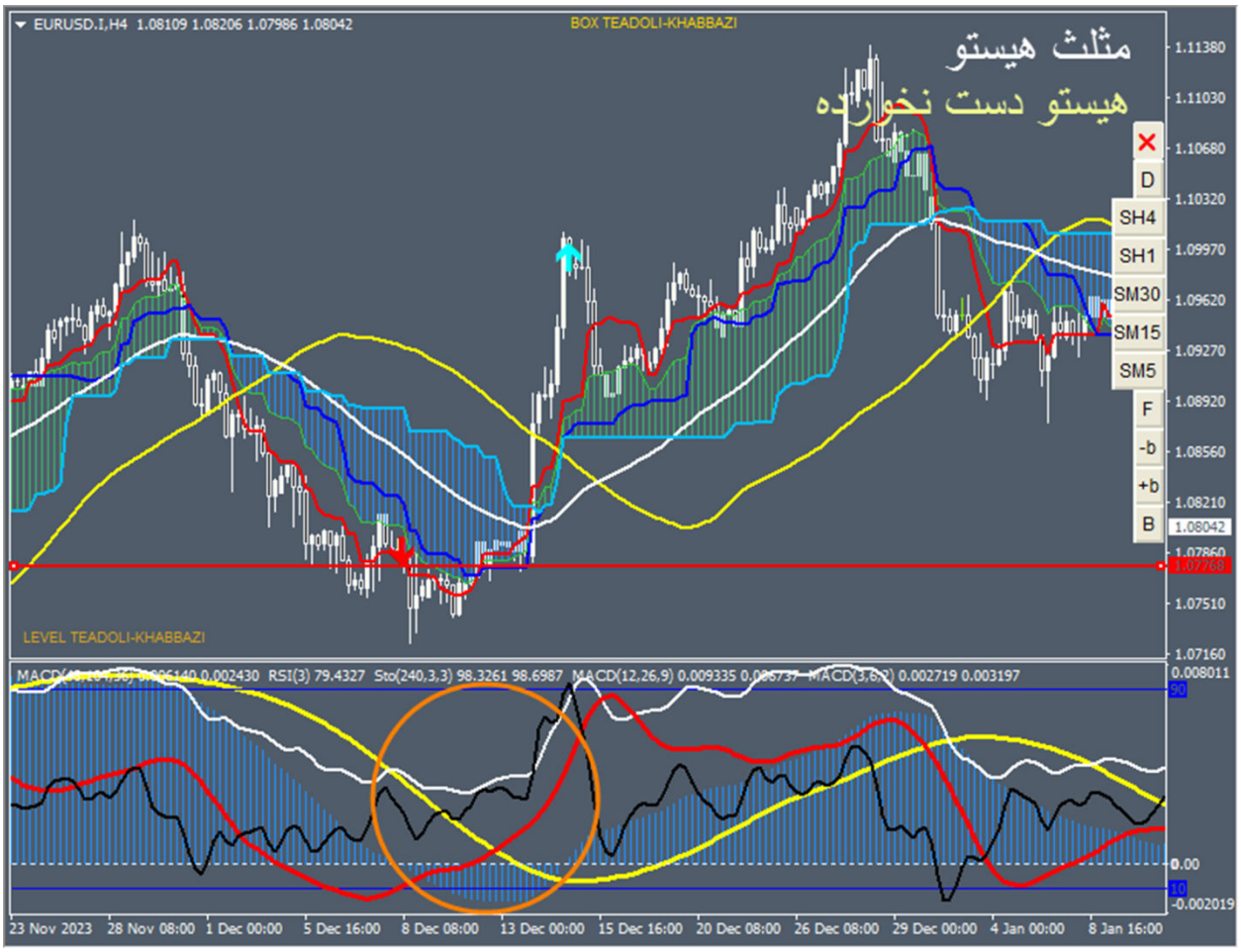

اطلاق واژه مثلث هیستو به فاز چهارم از کتاب مشق فن به دو دلیل زیر است :

1- تخصیص یک عبارت به عبارات مشابه هیستو صفر، هیستو فیک، هیستو دست نخورده که همگی به یک نحو (کوچه بن بست) عمل می کنند.

2- از آنجا که این ستاپ با پشتوانه تحلیل فرکتال زمانی، پتانسیل برگشت قیمت از تراز هیستو به قله یا دره قبلی وجود دارد؛ این سه نقطه، تشکیل یک مثلث در چارت و میز اندیکاتوری را می دهند.

در واقع با رسم مثلث، مثل رسم مثلث در ستاپ مثلث زمان، کالبد(شخصیت) به ستاپ مثلث هیستو داده می شود.

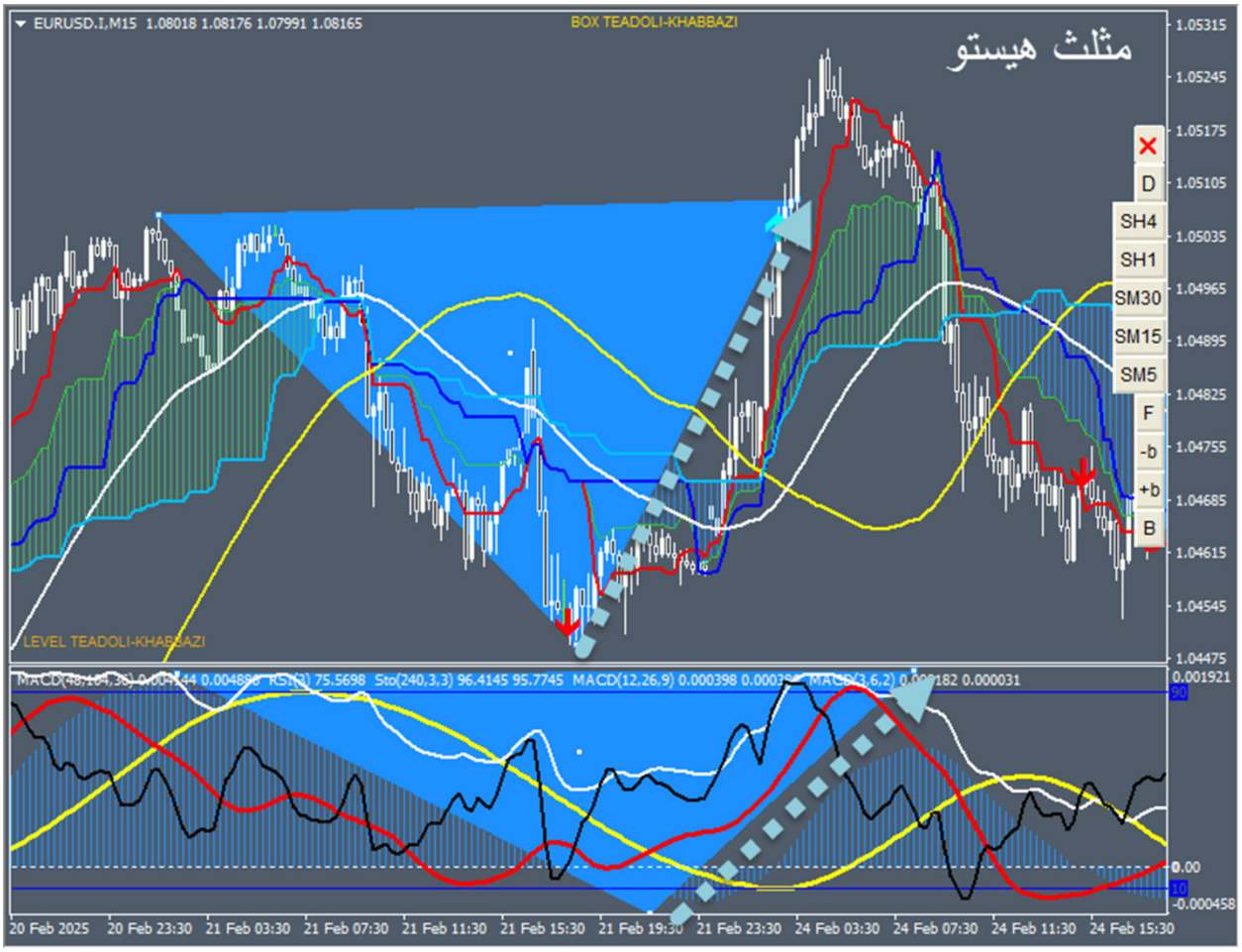

بهترین زمان ورود در ستاپ مثلث هیستو، زمان کراس سیکل قرمز با سیکل زرد بعد از ظاهر شدن تراز هیستو می باشد. در واقع اگر ورود با شروع باند(با توجه به نوع آن) باشد؛ نوآموز کمی از ذهنیت ورود از نقطه صفر، حداقل در شروع آموزش، فاصله می گیرد.

اما از آنجا که در بعضی اوقات، بدون ظاهر شدن تراز هیستو قیمت برگشت می کند و یا با انتظار تا ظاهر شدن کراس سیکل قرمز با سیکل زرد؛ قسمتی از تارگت از دست می رود، با تایید از تایم بالاتر که می تواند با ستاپ یا میز اندیکاتوری یا هم فازی چرخه های توازن، باشد، می توان حداقل با کراس سیکل مشکی با سیکل زرد در حالت سویچ عدم تقارن و هیستو نزدیک صفر، ورود کرد.

در این صورت باید حد ضرر بازی قیمت تا ظاهر شدن احتمالی تراز هیستو و انجام کراس سیکل قرمز با سیکل زرد را پذیرفت.

دقت شود اکثرا، برگشت قیمت جهت ورود با ستاپ مثلث هیستو، از انتهای باکس آشوب و درصد خیلی کمتر از انتهای باکس تعادلی و درصد پایین تر، از سطح 261 از فیبو تعادلی می باشد که یک باکس زمانی 52، این باکس ها را نیز می تواند پوشش دهد که در بعضی از اوقات این سه باکس با یک باکس قابل نمایش می باشند.

اگر چه تارگت حداقلی سویچ تعادلی، تاچ موینگ سفید می باشد؛ اما اگر ستاپ مثلث هیستو تایید از تایم بالا را داشته باشد؛ می توان تارگت اول را، بسته شدن چرخه تعادل استاتیک سویچ اول توازن منظور کرد.

در واقع با حرکت قیمت با این ستاپ، سویچ تعادلی دوم توازن پیش بینی می شود که چرخه تعادل استاتیک سویچ اول توازن را بسته و چرخ تعادل استاتیک سویچ دوم توازن را باز می کند.

حد ضرر با توجه به این که شروع ترید با این ستاپ با دید فرکتال زمانی است و قرار بر دمو یا سنتی بودن حساب و لات یک صدم سنتی است، در ابتدا با ریسک به ریوارد یک به یک منظور شود. بعد از رضایت از نتایج و تزریق شدن تاثیر روانشناسی آن، ریسک به ریوارد به یک به دو تغییر یابد.

ستاپ مثلث هیستو و ستاپ جاماندگی قیمت اگر به تیپ مثلث هیستو باشد، علاوه بر وین ریت خوب، ریسک به ریوارد قابل دفاعی نیز دارند که در طول زمان با تجربه ای که با ترید نه فقط از مطالعه، بدست می آید هر شخص با توجه به توانایی اش می

تواند بدون این که روان و حسابش به ریسک برود، ریسک به ریوارد مشخصی به این ستاپ بدهد.

این معنی درست اعمال مدیریت روانشناسی بر روی یک پلن می باشد. یعنی یک ستاپ برای همه افراد، وین ریت و ریسک به ریوارد یکسان نخواهد داشت و هر شخص باید با توجه به میزان توانایی اش آن را شخصی سازی نماید.

حال با توجه به این که در کتاب مشق فن چرخه های موقعیت توازن بیان شده است و نو آموز نیز تسلط به پلن پیدا نموده است؛ ترید باز شده با ستاپ مثلث هیستو که ترید اول ستاپ توازن است؛ می تواند از قالب ریسک به ریوارد های دیکته شده خارج شود و اجازه داده شود تا چارت، حد ضرر و سودهای بعدی این ترید را مشخص نماید.

ستاپ توازن، شامل چهار ترید زیر می باشد :

1- ترید مثلث هیستو(بسته شدن چرخه تعادل استاتیک سویچ تعادلی اول موقعیت یا ستاپ توازن)

2- ترید از پولبک به محور تعادل استاتیک سویچ تعادلی دوم توازن(باز شدن چرخه تعادل استاتیک سویچ تعادلی دوم ستاپ توازن)

3- ترید از محور فرکتال(باز شدن چرخه فرکتال)

4- ترید برگشت به محور فرکتال(بسته شدن چرخه های فرکتال و تعادل استاتیک سویچ تعادلی دوم ستاپ توازن)

اما اگر قرار باشد ترید جدیدی در همین موقعیت توازن با توجه به فازهای کتاب مشق فن باز شود، باید با توجه به تحلیل فرکتال زمانی و الزام به اصل فقط در یک فن ماهر شدن تا به سود مستمر رسیدن؛ باشد.

ترید جدید باید از پولبک به یکی از محورها باشد که پولبک به موینگ سفید را نیز در بر گیرد و ورود فقط با مثلث هیستو در تایم پایین باشد. در این شرایط در واقع دو

سیکل یا چرخه متفاوت از دو توازن در تایم های مختلف به صورت هم فاز منظور شده اند که بهترین معنی فرکتال را در خودش دارد.

به عنوان مثال، چرخه اول ستاپ توازن در تایم فرکتال هم جهت با چرخه دوم یا سوم یا چهارم ستاپ توازن در تایم اصلی باشد. تایم بالاتر، تایید و تارگت را برای مثلث هیستو تایم پایین تر خواهد داد که بعد از رسیدن قیمت به تارگت اصلی مثلث هیستو در تایم فرکتال، ریسک فری کرده و تارگت بعدی، طبق چرخه تایم بالاتر منظور شود.

تا این مرحله نوآموز، با مطالعه مشق فن، اشراف کامل به مجموعه دارد و با تحلیل فرکتال زمانی همه آنها را در یک ستاپ خرج می کند. اگر چه ستاپ مثلث هیستو به صورت تک تایم پتانسیل سود دهی مستمر را دارد اما هر چه اطلاعات نوآموز بیشتر باشد نه تنها دچار سرگردانی نمی شود؛ زیرا همه آنها در تایید یکدیگر می باشند؛ بلکه از آنجا که همه آنها برای ستاپ اصلی طراحی شده اند؛ ترید را با اطمینان و آرامش بیشتری تجربه می کند.

مسلما مدت زمانی که برای مهارت در ترید در یک ستاپ حاصل می شود خیلی بیشتر از مدت زمانی است که برای آشنایی با عملکرد آن ستاپ صرف می شود. زمان به سود مستمر رسیدن با سبک تعادل با ایده در یک ستاپ به جای همه ستاپ ها ماهر شدن، خیلی کم می شود و یکسری از تابوهای مرسوم بازار، شکسته می شود.

هر گاه قیمت در تایم اصلی به موینگ سفید پولبک زده است و ترجیحا حداقل یک ستاپ یا وضعیت میز اندیکاتوری، تایید برگشت قیمت از موینگ را بدهد؛ در تایم فرکتال، تایید برگشت قیمت از آن موینگ تایم اصلی را ستاپ مثلث هیستو خواهد داد و در تایم یک شانزدهم یعنی تایم فرکتال فرکتال، تایید برگشت قیمت را هم پوشانی سطوح تعادلی از دره یا قله خبر می دهد.

با این دید مشاهده می شود که تنوع مطالب جهت تایید، می تواند در تایم اصلی باشد؛ اما ترید بر اساس یک فن انجام می شود.

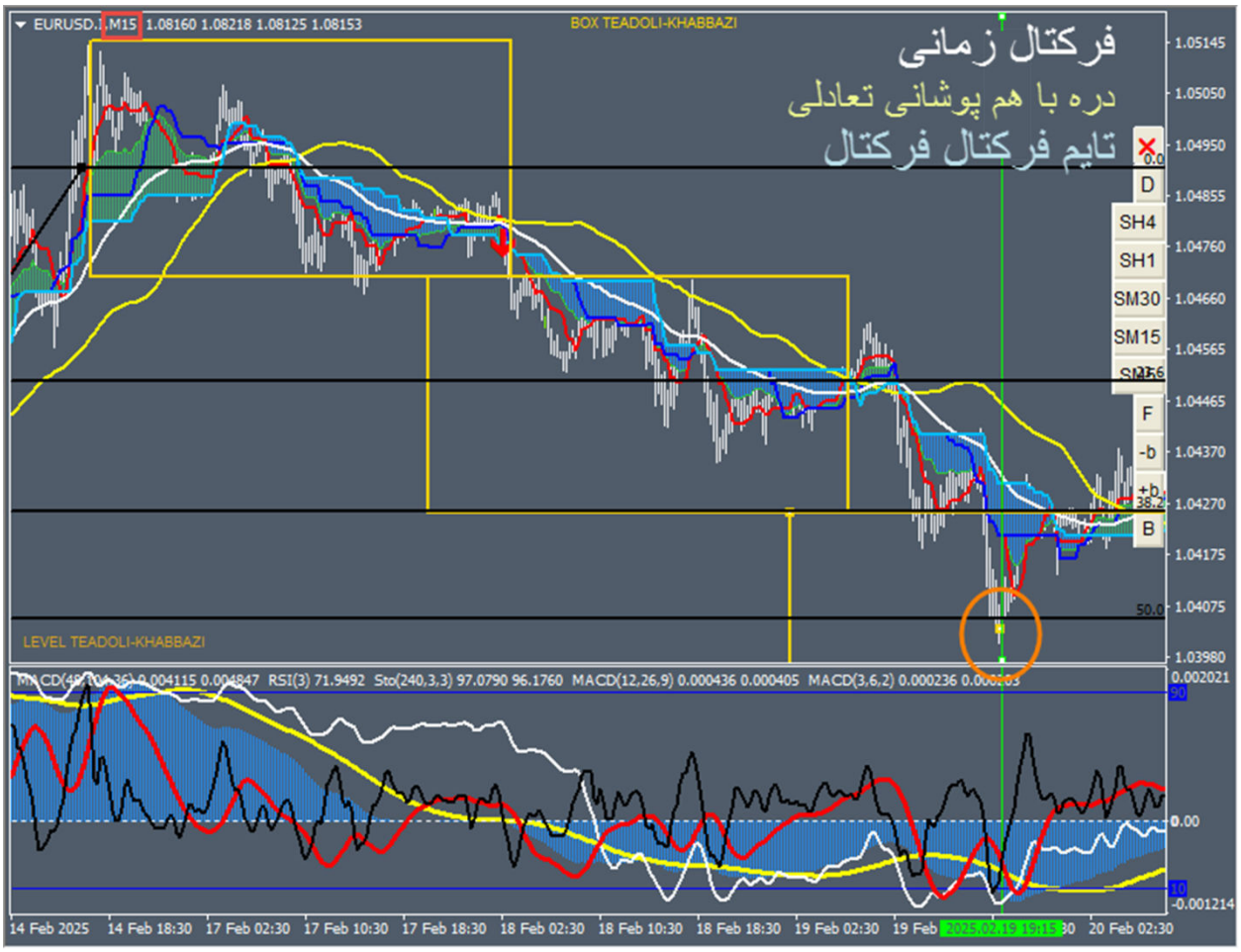

هم پوشانی تعادلی تایم پایین که امکان دارد با واگرایی یا هم شکلی هیستو همراه باشد؛ می تواند منجر به ستاپ جاماندگی قیمت با سویچ تقارن از نوع تقارن شود.

در این صورت هم فازی بین سه تایم که نسبت فرکتال بین آنها برقرار است؛ به ساده ترین حالت به شخص نوآموز دیکته شده است.

این هم فازی چرخه ها، ورود زودتری را با حد ضرر کمتر با تایید و تارگت تایم بالاتر خواهد داد. حد ضرر می تواند سطح دورتر از سطح هم پوشانی تعادلی باشد.

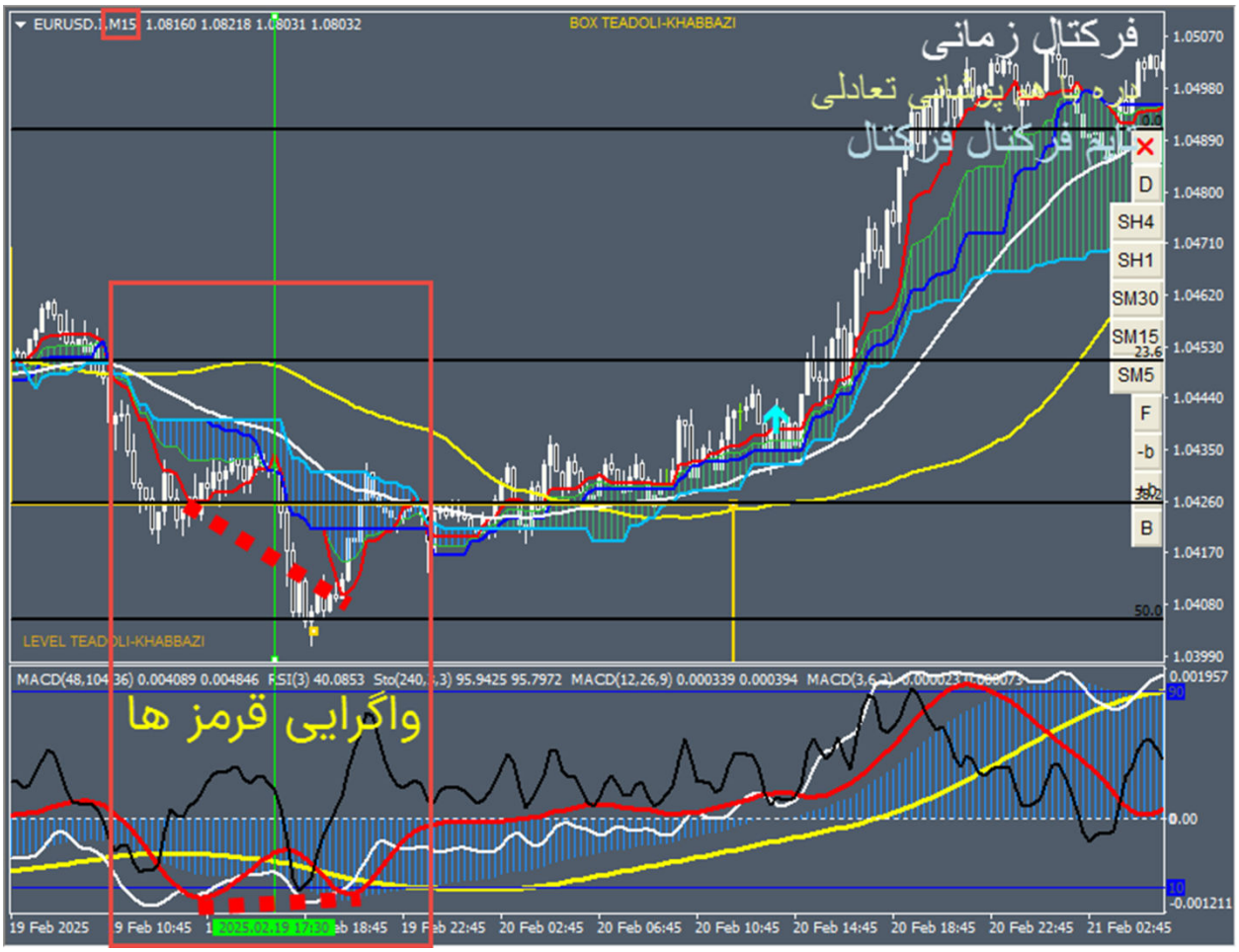

اگر تایم اصلی که شامل پولبک به موینگ سفید با تایید حداقل یک ستاپ، تایم چهار ساعته باشد؛ تایم فرکتال آن که ستاپ مثلث هیستو برقرار است؛ تایم یک ساعته و تایم فرکتال فرکتال که دره یا قله با هم پوشانی نقطه ای است؛ تایم پانزده دقیقه می باشد.

اگر تایم اصلی که شامل پولبک به موینگ سفید با تایید حداقل یک ستاپ، تایم یک ساعته باشد؛ تایم فرکتال آن که ستاپ مثلث هیستو برقرار است؛ تایم پانزده دقیقه و تایم فرکتال فرکتال که دره یا قله با هم پوشانی نقطه ای است؛ تایم پنج دقیقه می باشد.

اگر تایم اصلی که شامل پولبک به موینگ سفید با تایید حداقل یک ستاپ، تایم پانزده دقیقه باشد؛ تایم فرکتال آن که ستاپ مثلث هیستو برقرار است؛ تایم پنج دقیقه و تایم فرکتال فرکتال که دره یا قله با هم پوشانی نقطه ای است؛ تایم یک دقیقه می باشد.

اگر تایم اصلی که شامل پولبک به موینگ سفید با تایید حداقل یک ستاپ، تایم پنج دقیقه باشد؛ تایم فرکتال آن که ستاپ مثلث هیستو برقرار است؛ تایم یک دقیقه می باشد.

در فرکتال زمانی نسبت خاصی بین تایم ها است که جنس فرکتال به تحلیل مولتی تایم داده است؛ درست مثل سیکل سفید که در کنار سایر سیکل ها در میز، ماهیت فرکتالی نیز به مکدی ها که مولتی تایمی هستند؛ داده است و جنس میز اندیکاتوری را مولتی فرکتال نموده است.

در سبک تعادل با دید فرکتال زمانی به جای این که تایم ها به تایم تحلیل و ترید، تفکیک شوند؛ ستاپ ها به صورت ستاپ تریدری و ستاپ تاییدی تبدیل می شوند که ستاپ اصلی یعنی ستاپ تریدری، ستاپ مثلث هیستو می باشد که در تایم یک دوم آن، امکان ورود با ستاپ دوست داشتنی جاماندگی قیمت می باشد.

نقش آفرینی ستاپ ها به جای یکدیگر و بازی تراز ها در سه تایم یک ساعته و سی دقیقه و پانزده دقیقه، مثل سبک بازی فوتبال اسپانیا، حالت گام به گام تا رسیدن قیمت به تارگت را دارد.

در سبک تعادل با دید فرکتال زمانی با بر قرار بودن ستاپ یا موقعیت خاص در تایم اصلی، ستاپ های برقرار در تایم های دیگر، بدون مراجعه مشخص می باشد.

با این دید، نوآموز از باکس ها، خط روند، هم پوشانی تعادلی، ستاپ ها، واگرایی ...در ستاپ مثلث هیستو در همان تایم یا تایم چهار برابری یا یک چهارمی آن استفاده می کند.

محصور کردن مطالب فراوان در یک ستاپ و تکرار و تکرار و تکرار آن؛ رمز موفقیت یک نوآموز در کمترین زمان که هزینه اصلی می باشد؛ خواهد بود.

با تحلیل از جنس فرکتال زمانی، در تایم اصلی از قابلیت ستاپ ها، در تایم فرکتال از پتانسیل میز اندیکاتوری و در تایم فرکتال فرکتال از عملکرد دقیق سطوح تعادلی استفاده می شود.

به عبارت بهتر در یک ورود، از همه نقاط قوت سبک، اما در تایم های متفاوت استفاده می شود تا استفاده همزمان مطالب در یک تایم، نوآموز را دچار چندگانگی تحلیل نکند.

یعنی نوآموز از همه آموخته هایش بجا و تفکیک شده استفاده می کند و نه تنها دچار سردرگمی نمی شود بلکه سبک، پتانسیل هایی به او می بخشد که هر کدام به تنهایی قابلیت سودرسانی دارند و هر گاه در این مسیر کم بیاورد(احساس ضعف یا شک بکند)، بررسی عملکرد دقیق سبک در گذشته بازار، انرژی لازمه را برای ادامه و ادامه و ادامه تا موفقیت خواهد داد.

مبنای فرکتال زمانی

در ادامه چندین مثال از تحلیل از نوع فرکتال زمانی آورده می شود. از آنجا که وضعیت چارت در شرایط برقرار بودن این تحلیل در تایم فرکتال مثلث هیستو و در تایم فرکتال فرکتال هم پوشانی تعادلی در قله یا دره خواهد بود؛ پس تفاوت، در ستاپی که برای تایید تایم اصلی ظاهر شده است(مبنای فرکتال زمانی)؛ می باشد.

تایم M30 نیز می تواند مثل یک حلقه زنجیر برای اتصال دو تایم فرکتال H1 و M15، جهت ورود زودتر، عمل نماید.

مثال اول : تایید تایم اصلی با ستاپ مثلث زمان

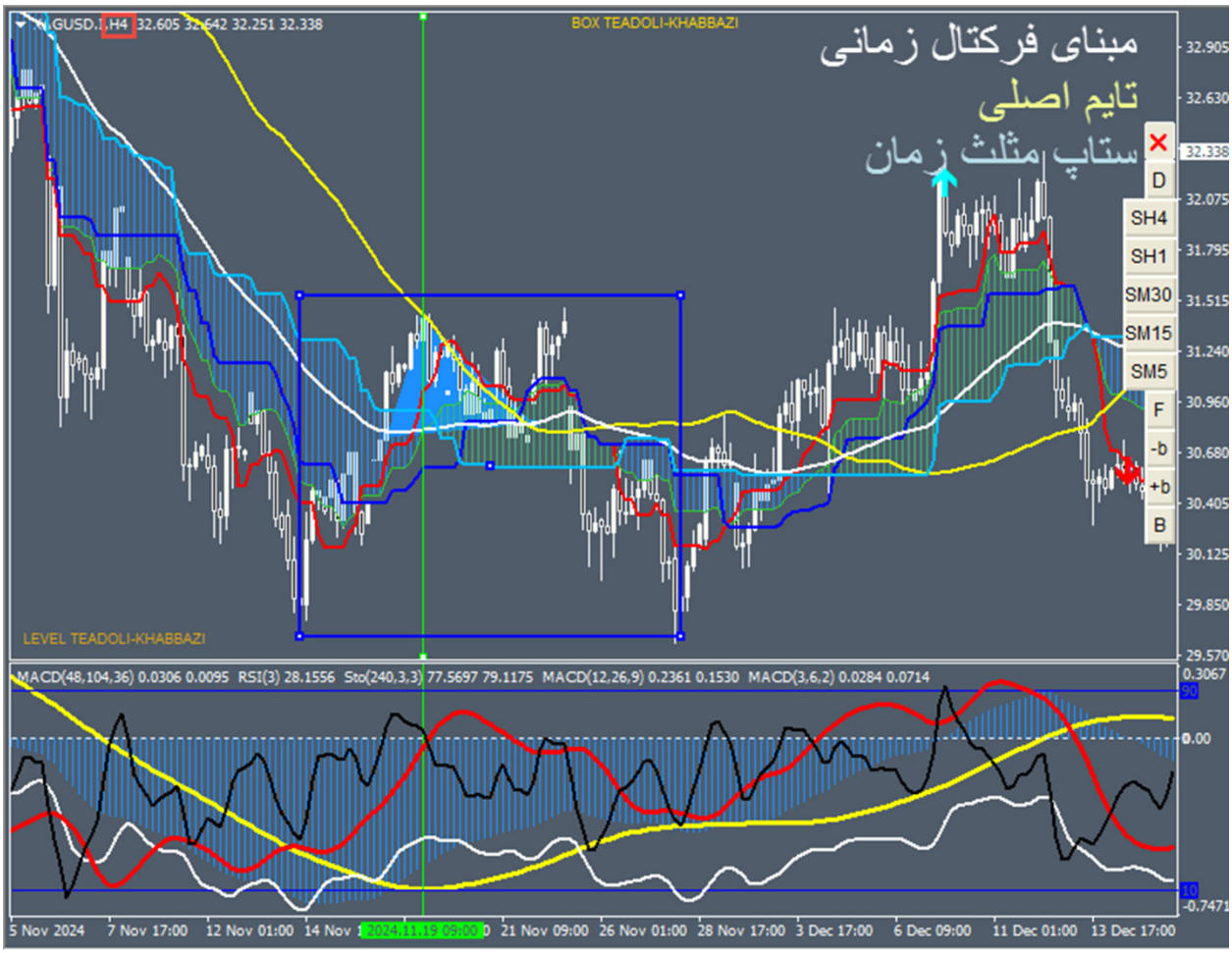

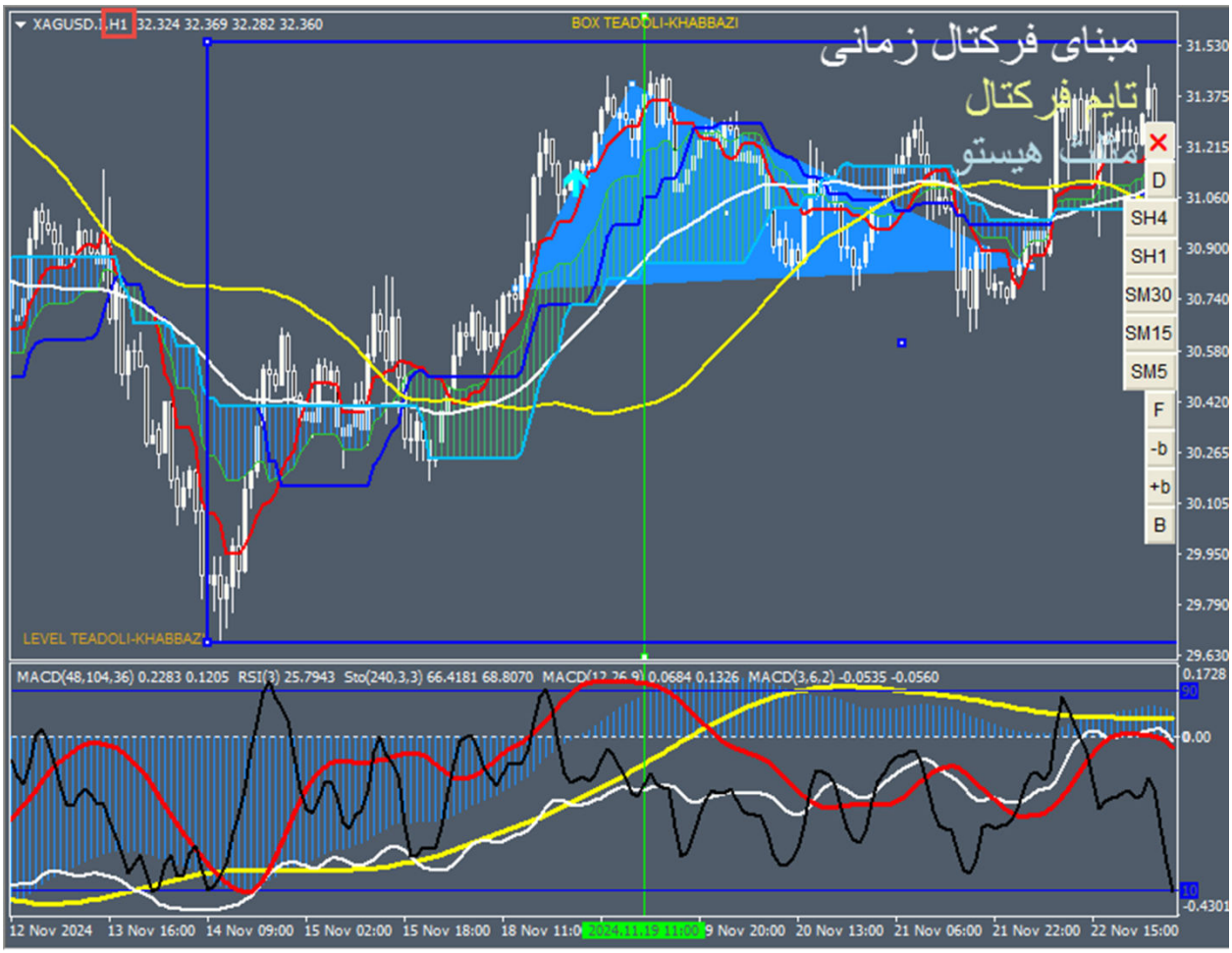
XAGUSD.I,H1 32.324 32.369 32.282 32.360
BOX TEADOLI-KHABBAZI
مبنای فرکتال زمانی
تایم فرکتال
هیستو
LEVEL TEADOLI-KHABBAZI
D
SH4
SH1
SM30
SM15
SM5
F
-b
+b
B
MACD(48,104,36) 0.2283 0.1205 RSI(3) 25.7943 Sto(240,3,3) 66.4181 68.8070 MACD(12,26,9) 0.0684 0.1326 MACD(3,6,2) -0.0535 -0.0560
12 Nov 2024 13 Nov 16:00 14 Nov 09:00 15 Nov 02:00 15 Nov 18:00 18 Nov 11:00 2024.11.19 11:00 19 Nov 20:00 20 Nov 13:00 21 Nov 06:00 21 Nov 22:00 22 Nov 15:00

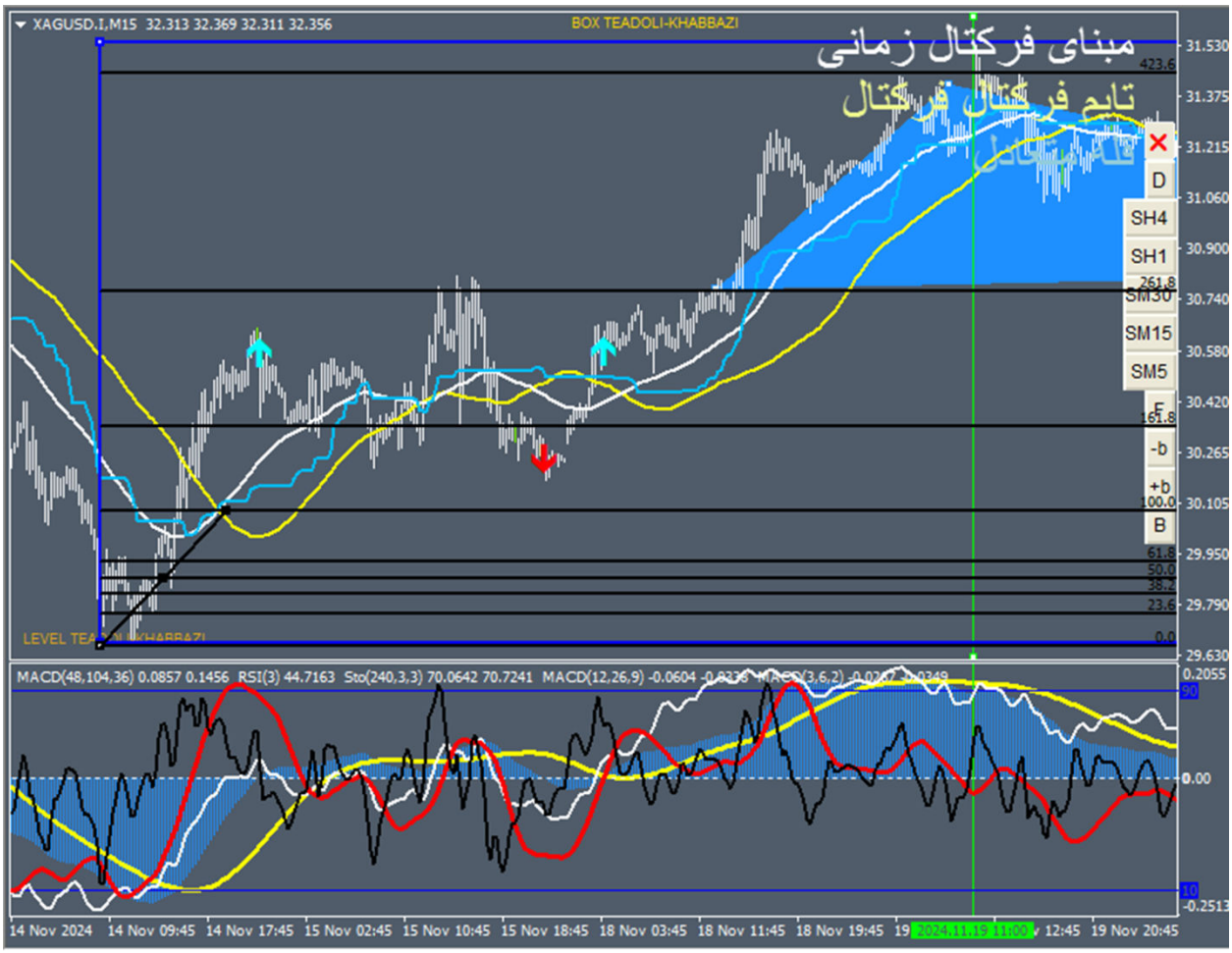
XAGUSD.I,M15 32.313 32.369 32.311 32.356
BOX TEADOLI-KHABBAZI
مبنای فرکتال زمانی
تایم فرکتال فرکتال
D
SH4
SH1
SM30
SM15
SM5
-b
+b
B
MACD(48,104,36) 0.0857 0.1456 RSI(3) 44.7163 Sto(240,3,3) 70.0642 70.7241 MACD(12,26,9) -0.0604
14 Nov 2024 14 Nov 09:45 14 Nov 17:45 15 Nov 02:45 15 Nov 10:45 15 Nov 18:45 18 Nov 03:45 18 Nov 11:45 18 Nov 19:45 2024.11.19 11:00 19 Nov 20:45

مثال دوم : تایید تایم اصلی با ستاپ ریورس از سویچ تعادلی

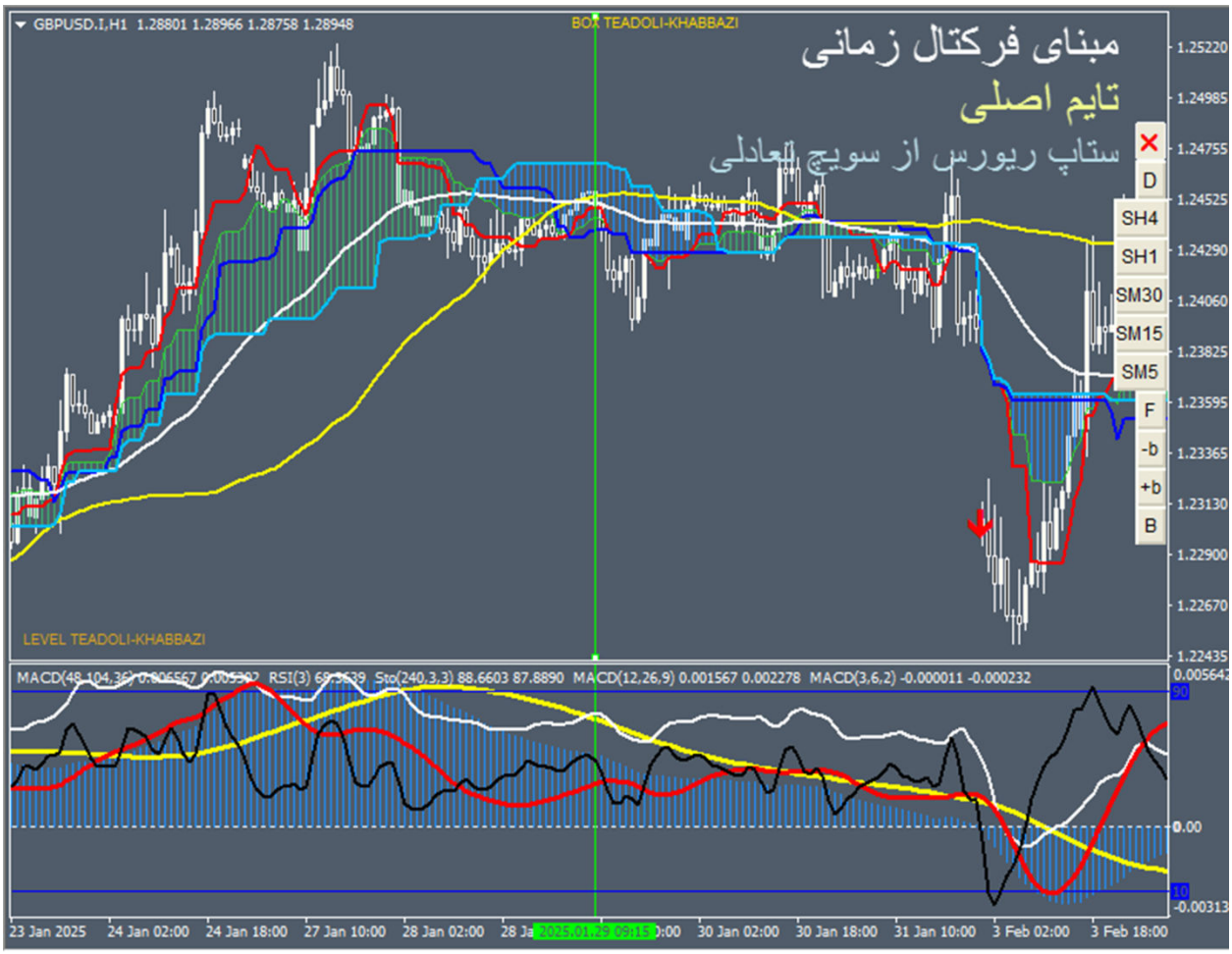

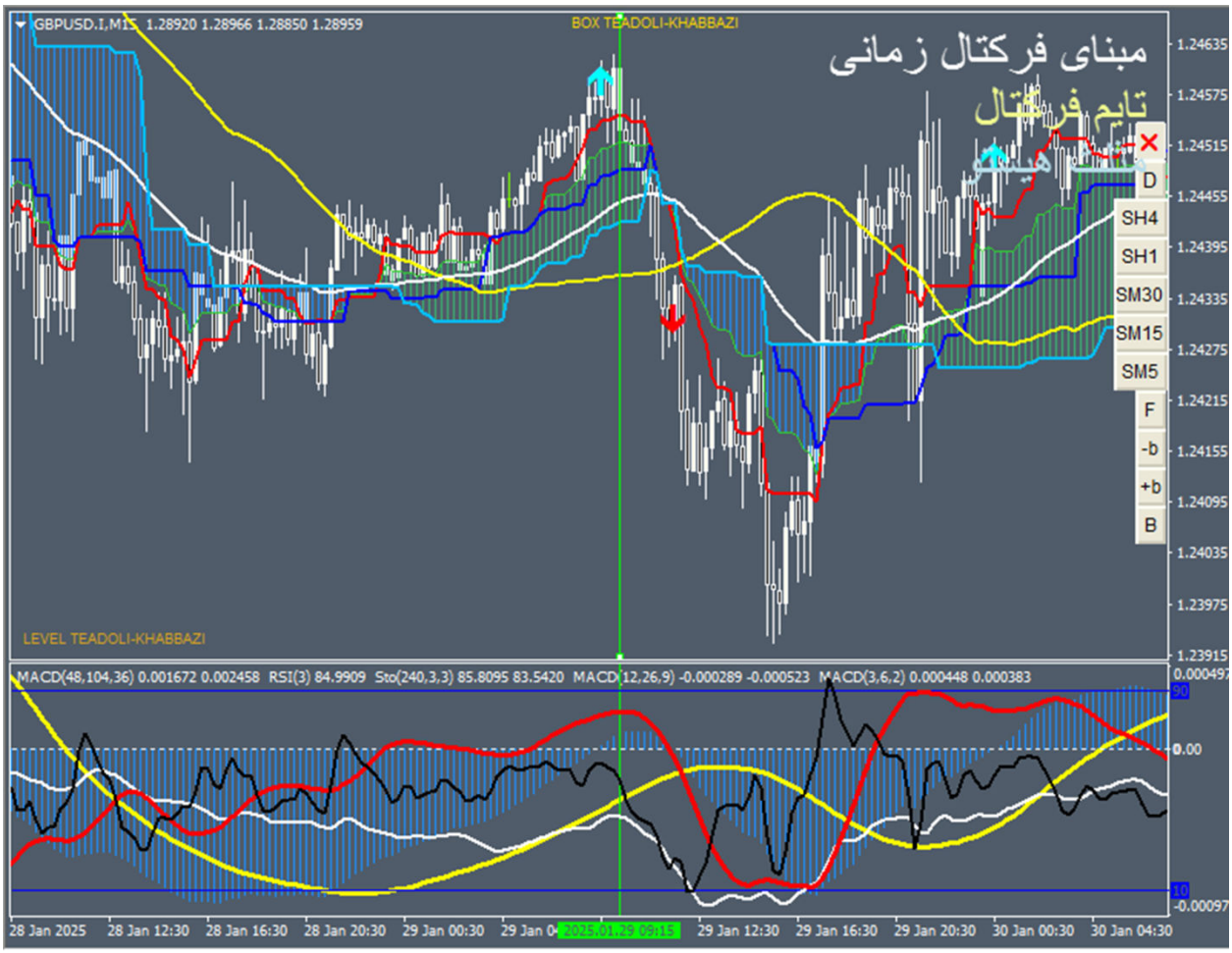
GBPUSD.I,M15 1.28920 1.28966 1.28850 1.28959
BOX TEADOLI-KHABBAZI
مبنای فرکتال زمانی
تایم فرکتال
LEVEL TEADOLI-KHABBAZI
D
SH4
SH1
SM30
SM15
SM5
F
-b
+b
B
MACD(48,104,36) 0.001672 0.002458 RSI(3) 84.9909 Sto(240,3,3) 85.8095 83.5420 MACD(12,26,9) -0.000289 -0.000523 MACD(3,6,2) 0.000448 0.000383
28 Jan 2025
28 Jan 12:30
28 Jan 16:30
28 Jan 20:30
29 Jan 00:30
29 Jan 12:30
29 Jan 16:30
29 Jan 20:30
30 Jan 00:30
30 Jan 04:30

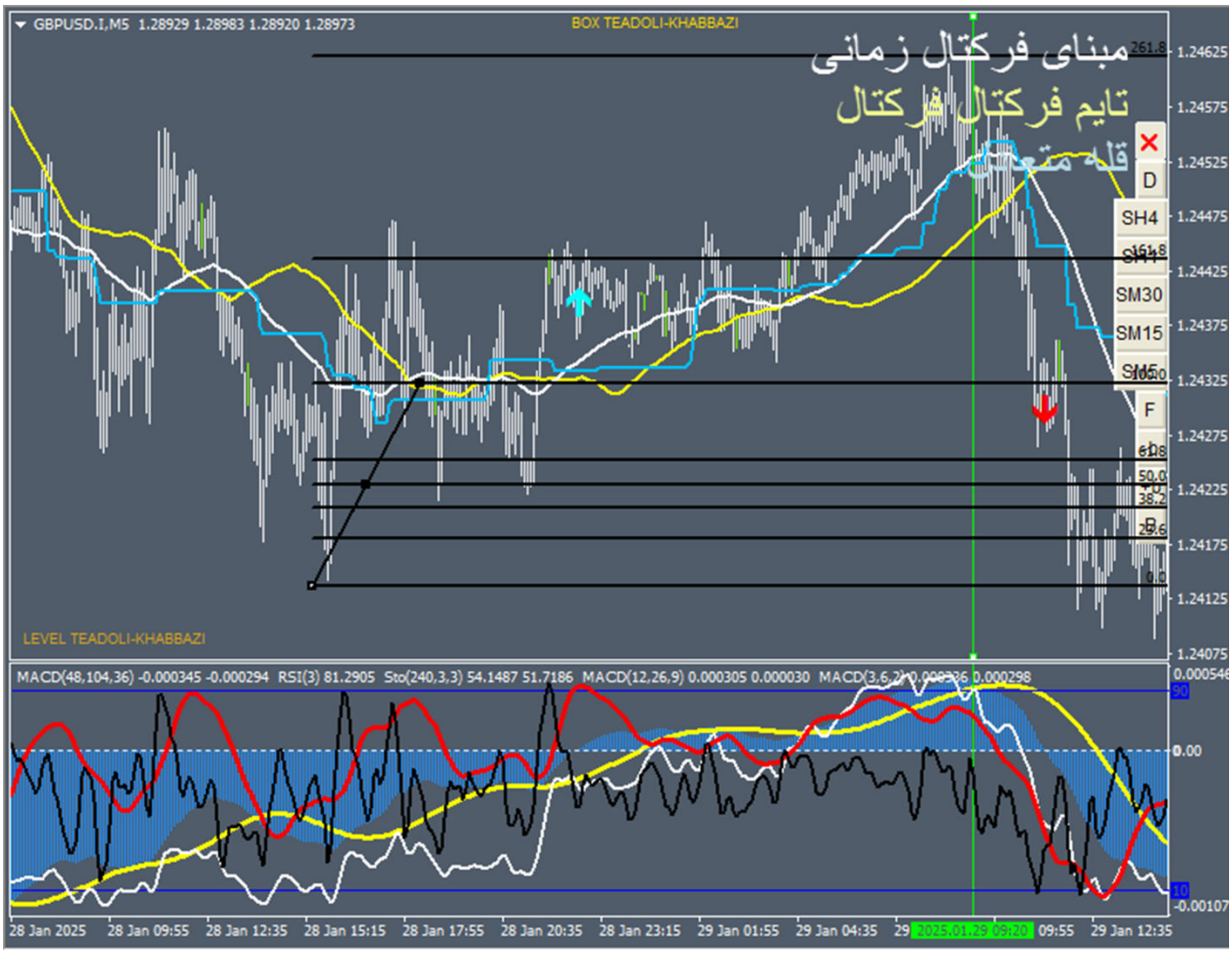
GBPUSD.I,M5 1.28929 1.28983 1.28920 1.28973
BOX TEADOLI-KHABBAZI
مبنای فرکتال زمانی
تایم فرکتال فرکتال
قله متعادل
LEVEL TEADOLI-KHABBAZI
MACD(48,104,36) -0.000345 -0.000294 RSI(3) 81.2905 Sto(240,3,3) 54.1487 51.7186 MACD(12,26,9) 0.000305 0.000030 MACD(3,6,2) 0.000326 0.000298
D
SH4
SM30
SM15
F
28 Jan 2025
28 Jan 09:55
28 Jan 12:35
28 Jan 15:15
28 Jan 17:55
28 Jan 20:35
28 Jan 23:15
29 Jan 01:55
29 Jan 04:35
09:55
29 Jan 12:35

مثال سوم : تایید تایم اصلی با ستاپ پترن زمانی

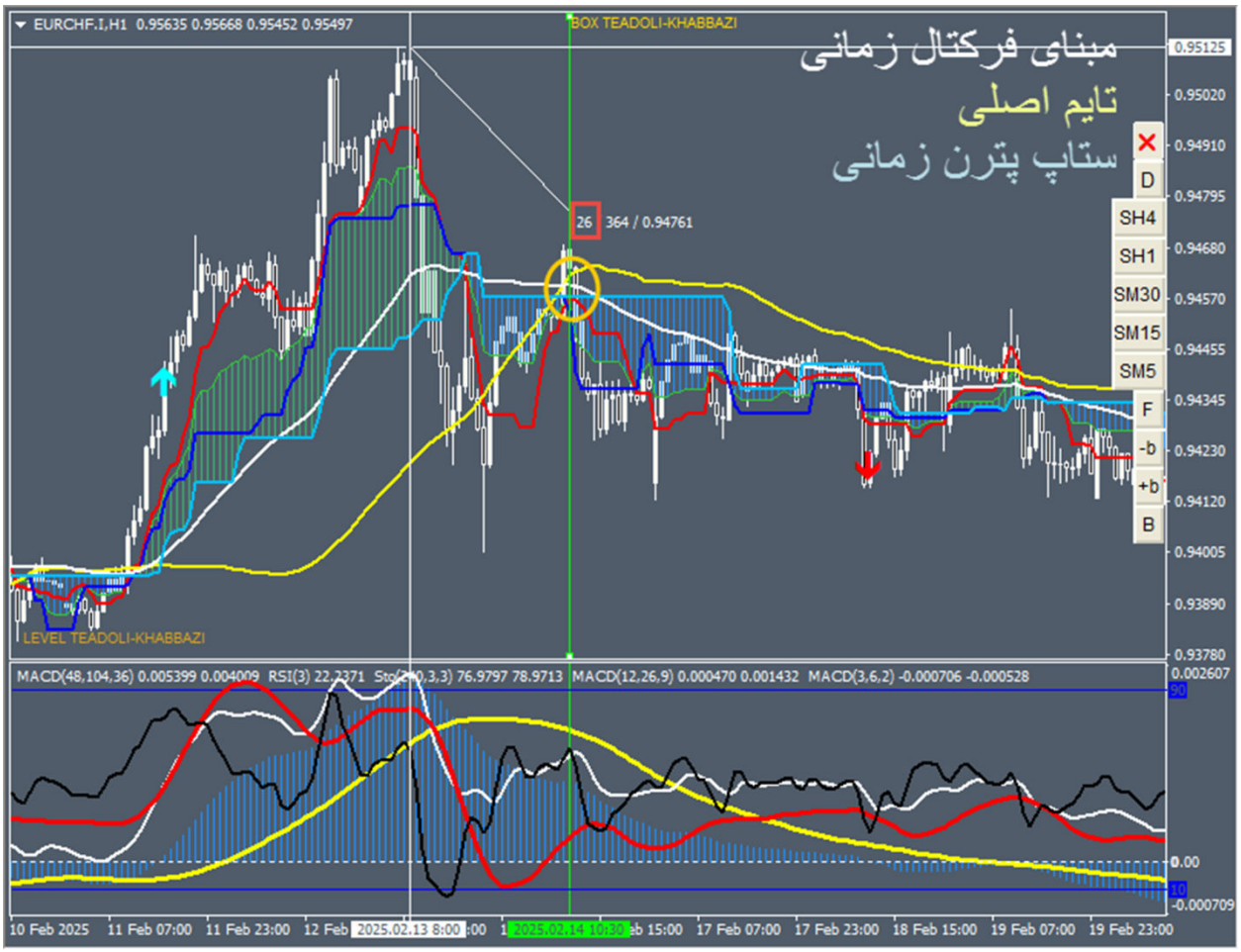

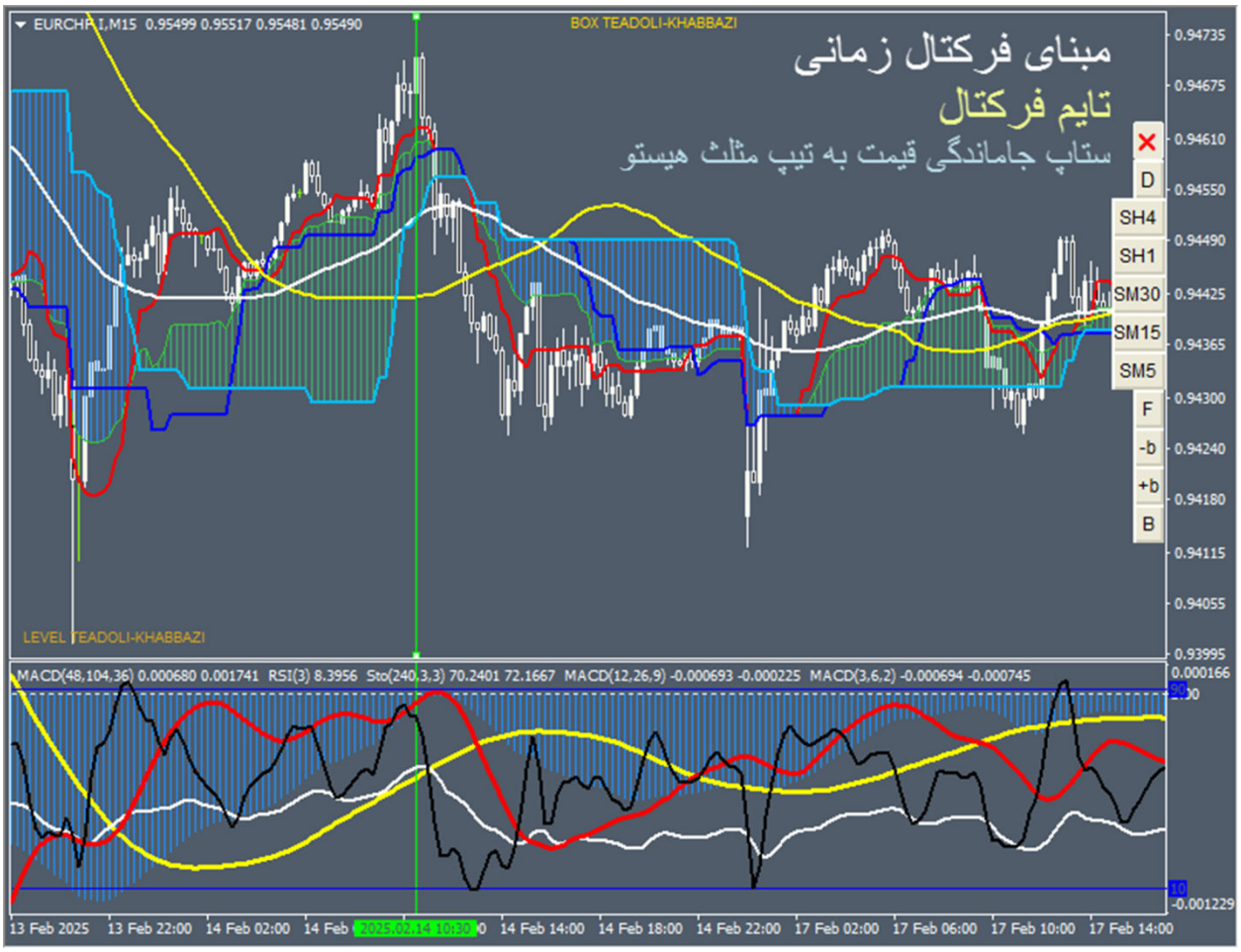
EURCHF,M15 0.95499 0.95517 0.95481 0.95490
BOX TEADOLI-KHABBAZI
مبنای فرکتال زمانی
تایم فرکتال
ستاپ جاماندگی قیمت به تیپ مثلث هیستو
D
SH4
SH1
SM30
SM15
SM5
F
-b
+b
B
LEVEL TEADOLI-KHABBAZI
MACD(48,104,36) 0.000680 0.001741 RSI(3) 8.3956 Sto(240,3,3) 70.2401 72.1667 MACD(12,26,9) -0.000693 -0.000225 MACD(3,6,2) -0.000694 -0.000745
13 Feb 2025
13 Feb 22:00
14 Feb 02:00
14 Feb 14:00
14 Feb 18:00
14 Feb 22:00
17 Feb 02:00
17 Feb 06:00
17 Feb 10:00
17 Feb 14:00

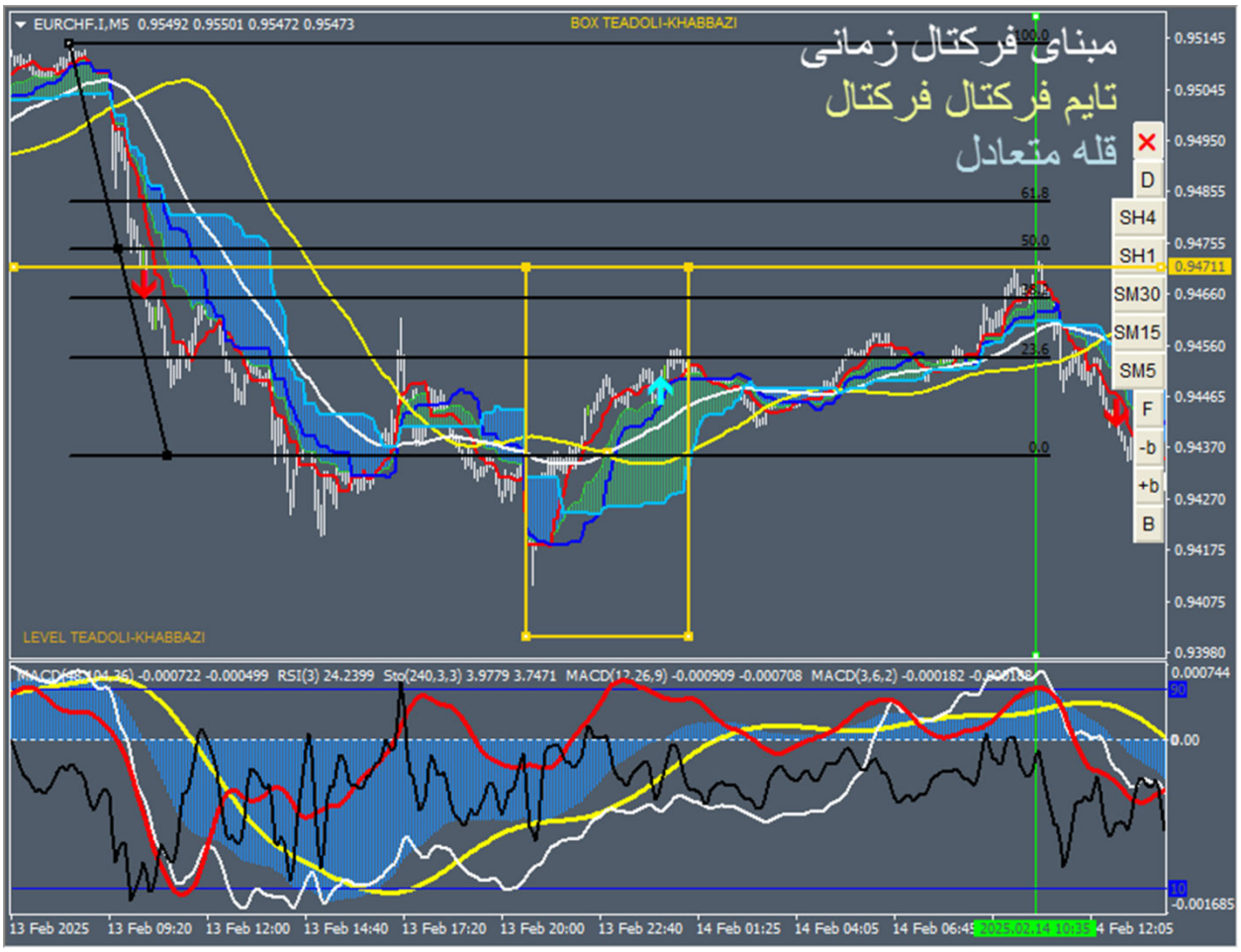
EURCHF.I,M5 0.95492 0.95501 0.95472 0.95473
BOX TEADOLI-KHABBAZI
مبنای فرکتال زمانی
تایم فرکتال فرکتال
قله متعادل
LEVEL TEADOLI-KHABBAZI
D
SH4
SH1
SM30
SM15
SM5
F
-b
+b
B
0.94711
13 Feb 2025
13 Feb 09:20
13 Feb 12:00
13 Feb 14:40
13 Feb 17:20
13 Feb 20:00
13 Feb 22:40
14 Feb 01:25
14 Feb 04:05

مثال چهارم : تایید تایم اصلی با ستاپ همراهی کیجن

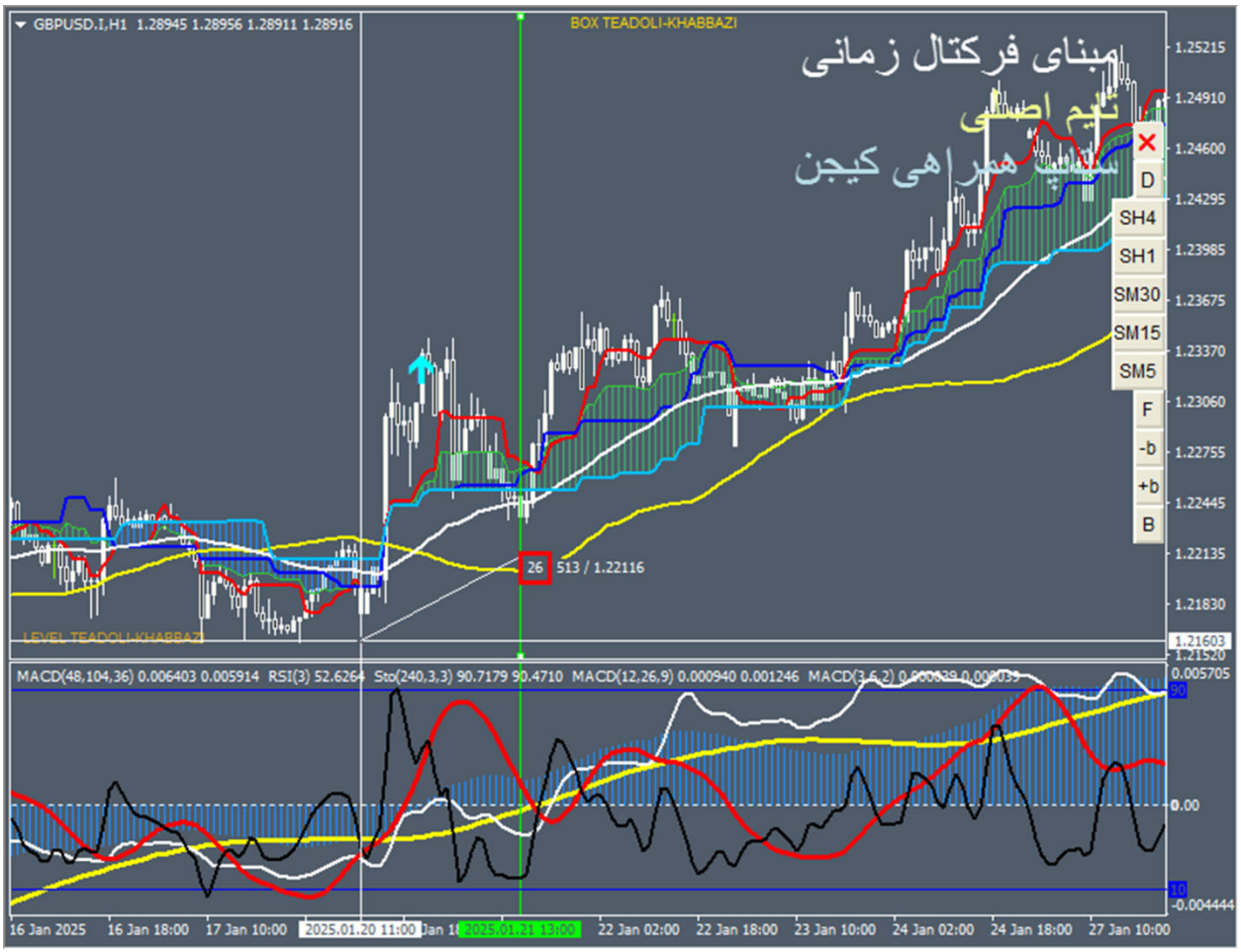

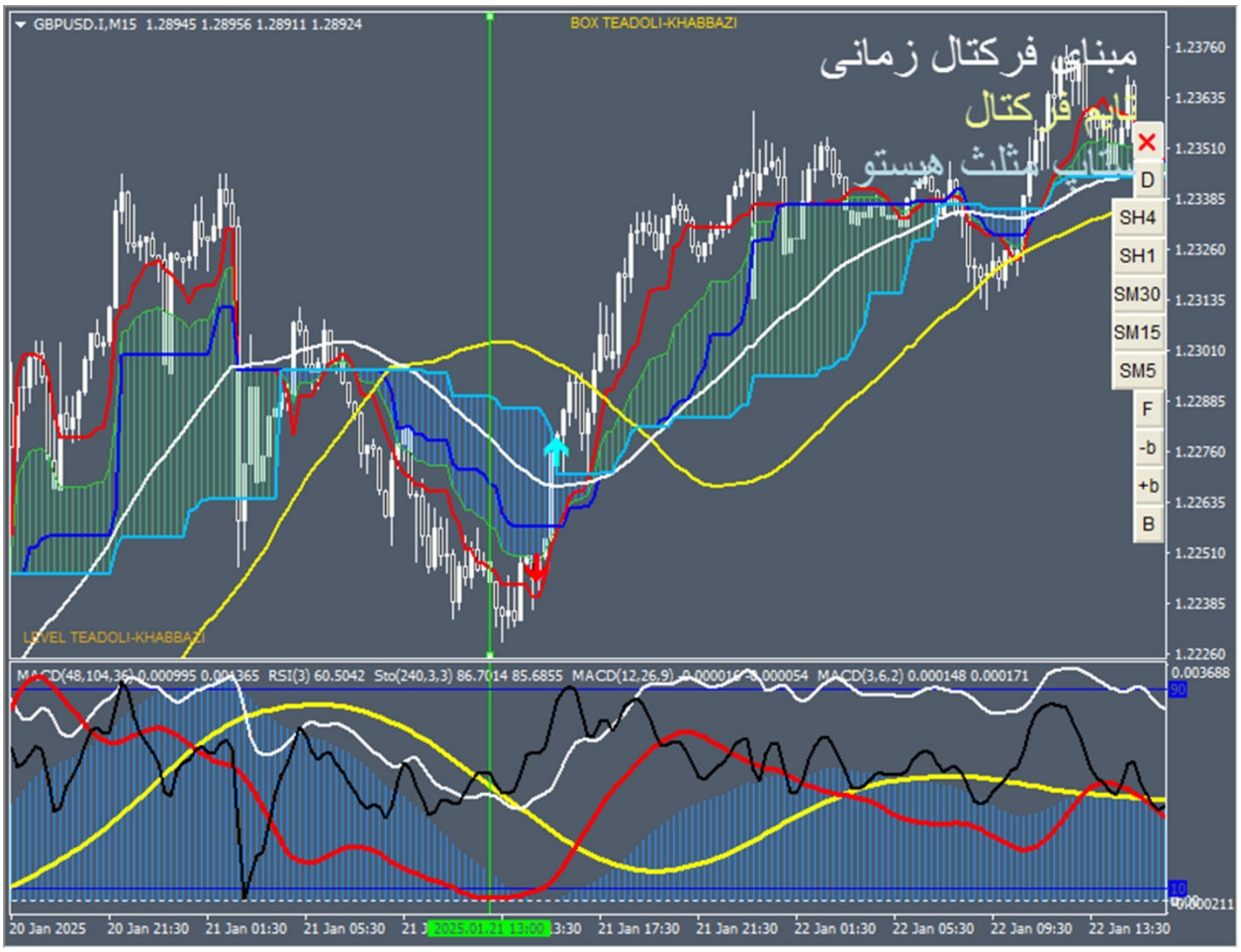
GBPUSD.I,M15 1.28945 1.28956 1.28911 1.28924
BOX TEADOLI-KHABBAZI
مبناء فرکتال زمانی
LEVEL TEADOLI-KHABBAZI
D
SH4
SH1
SM30
SM15
SM5
F
-b
+b
B
20 Jan 2025
20 Jan 21:30
21 Jan 01:30
21 Jan 05:30
21 Jan 17:30
21 Jan 21:30
22 Jan 01:30
22 Jan 05:30
22 Jan 09:30
22 Jan 13:30

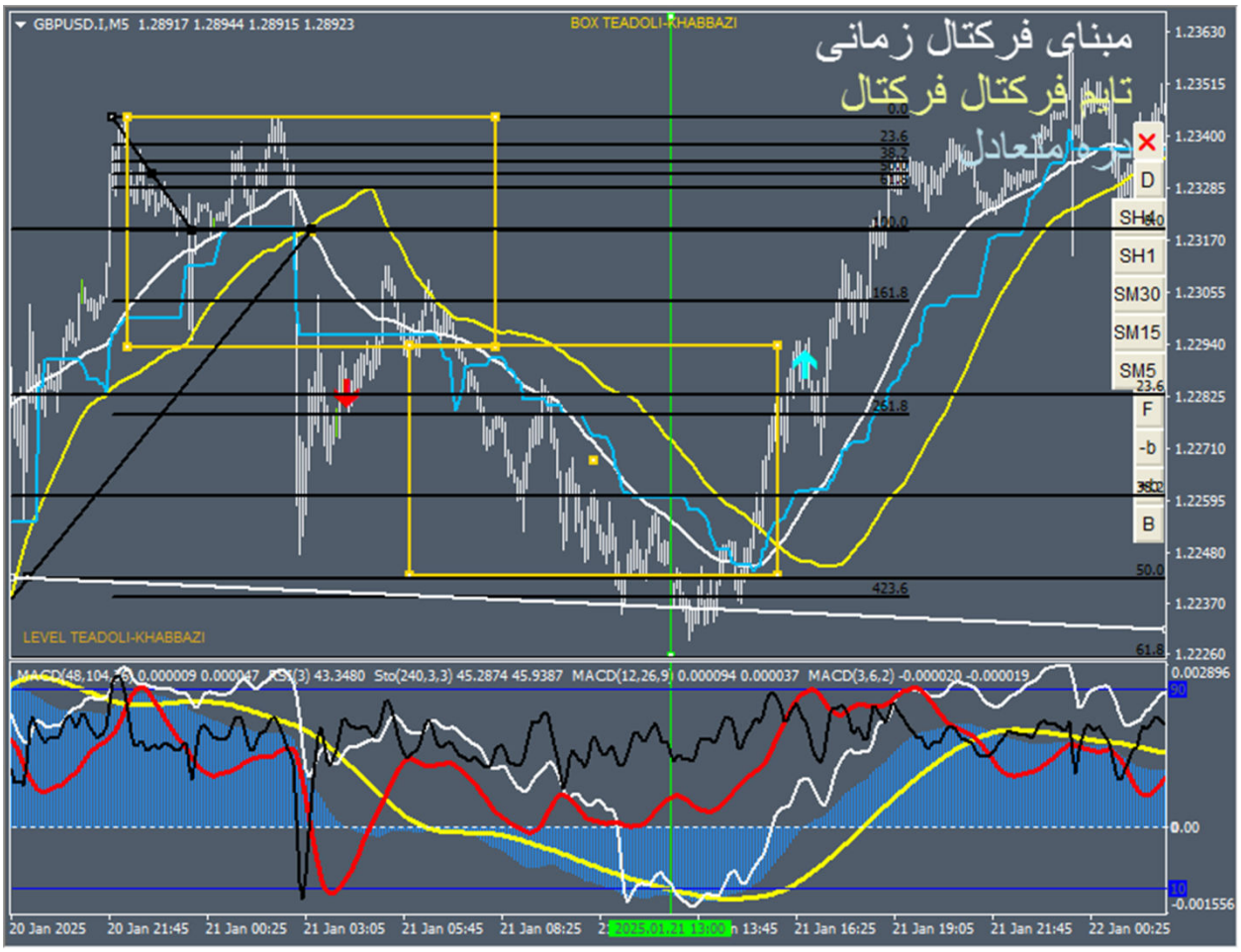
GBPUSD.I,M5 1.28917 1.28944 1.28915 1.28923
BOX TEADOLI-KHABBAZI
مبنای فرکتال زمانی
تابع فرکتال فرکتال
برجام متعادل
LEVEL TEADOLI-KHABBAZI
D
SH4
SH1
SM30
SM15
SM5
F
-b
B
20 Jan 2025
20 Jan 21:45
21 Jan 00:25
21 Jan 03:05
21 Jan 05:45
21 Jan 08:25
21 Jan 16:25
21 Jan 19:05
21 Jan 21:45
22 Jan 00:25

مثال پنجم : تایید تایم اصلی با ستاپ حرکت ایده آل

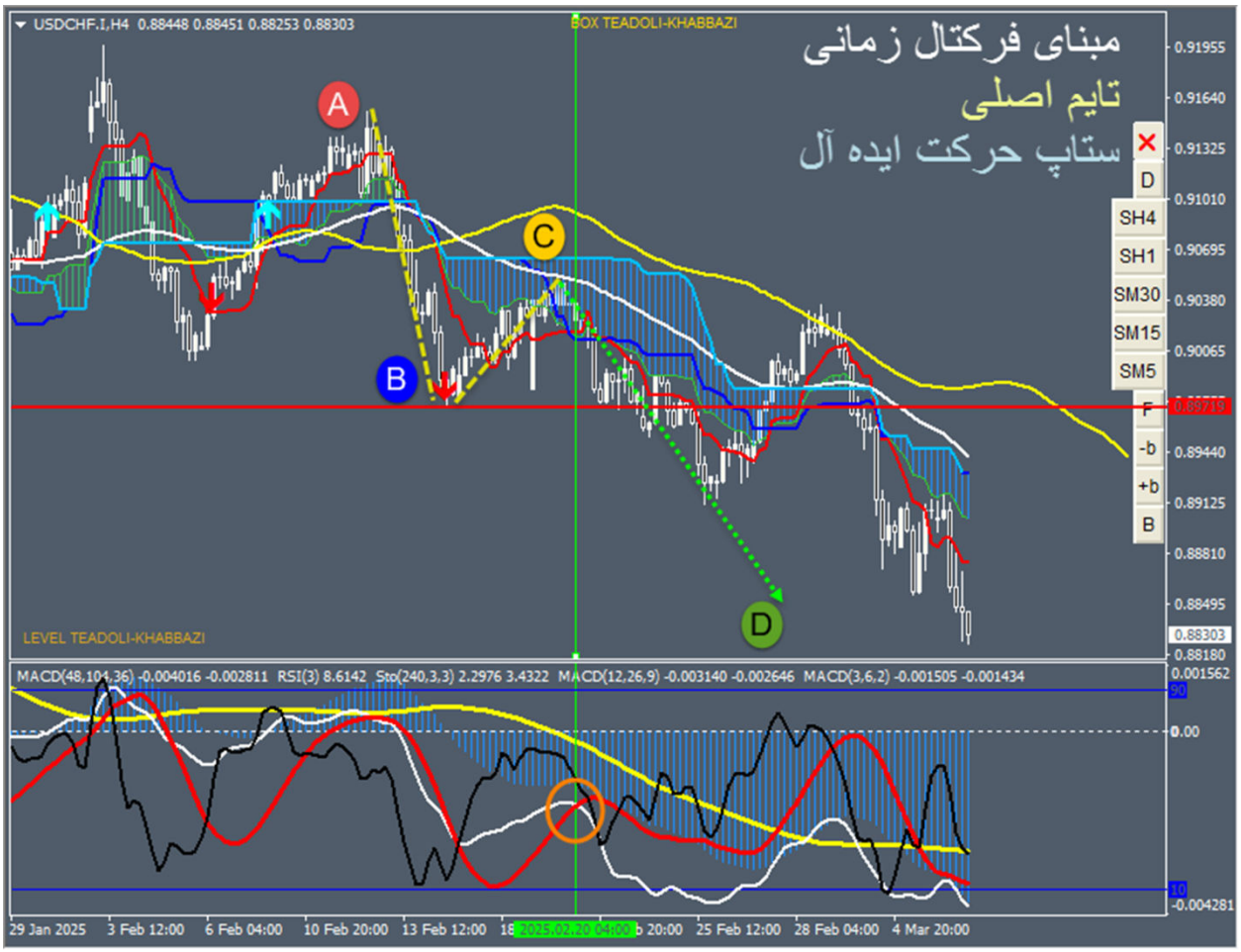

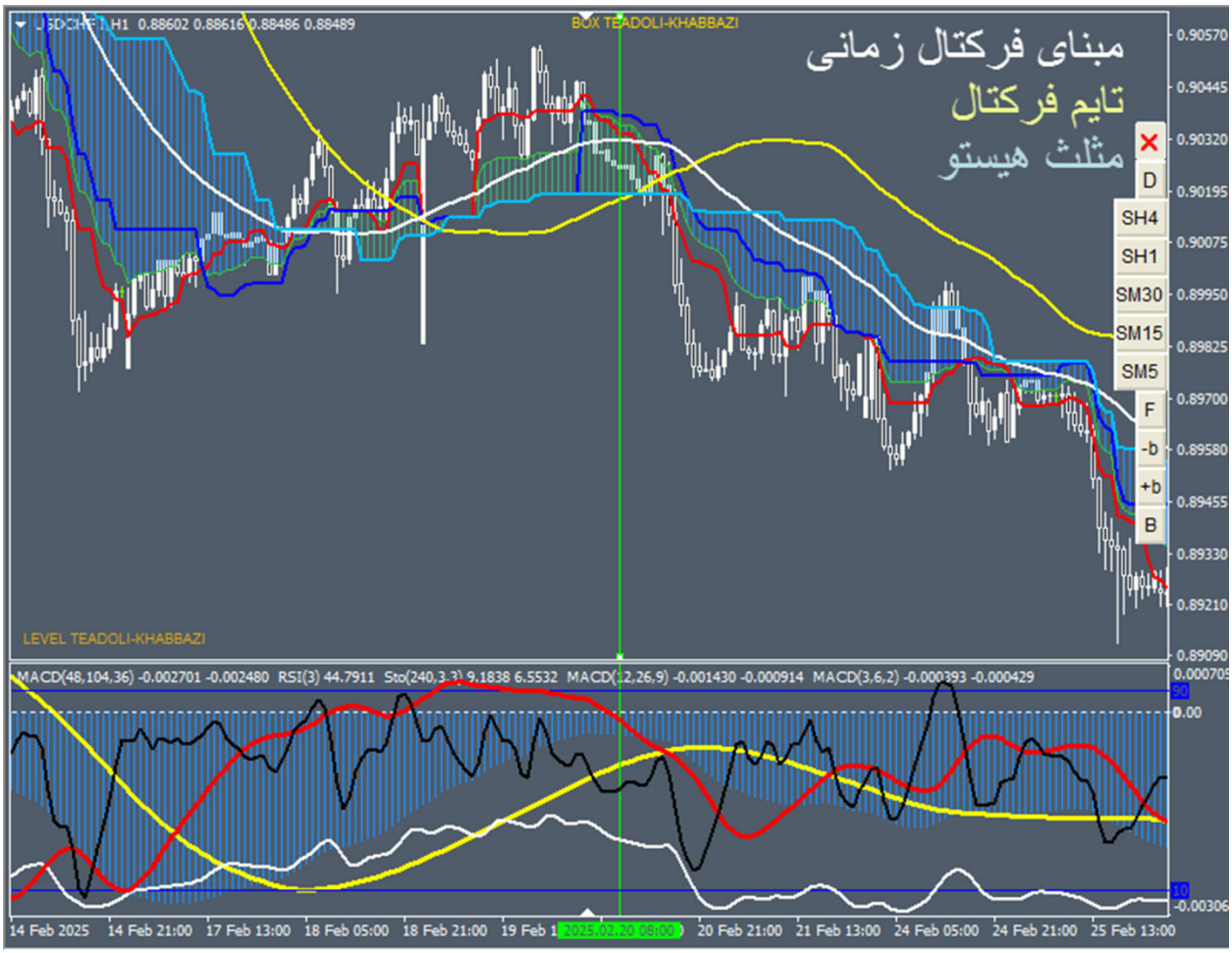
مبنای فرکتال زمانی
تایم فرکتال
مثلث هیستو
BOX TEADOLI-KHABBAZI
LEVEL TEADOLI-KHABBAZI
D
SH4
SH1
SM30
SM15
SM5
F
-b
+b
B
MACD(48,104,36) -0.002701 -0.002480 RSI(3) 44.7911 Sto(240,3,3) 9.1838 6.5532 MACD(12,26,9) -0.001430 -0.000914 MACD(3,6,2) -0.000393 -0.000429
14 Feb 2025
14 Feb 21:00
17 Feb 13:00
18 Feb 05:00
18 Feb 21:00
20 Feb 21:00
21 Feb 13:00
24 Feb 05:00
24 Feb 21:00
25 Feb 13:00

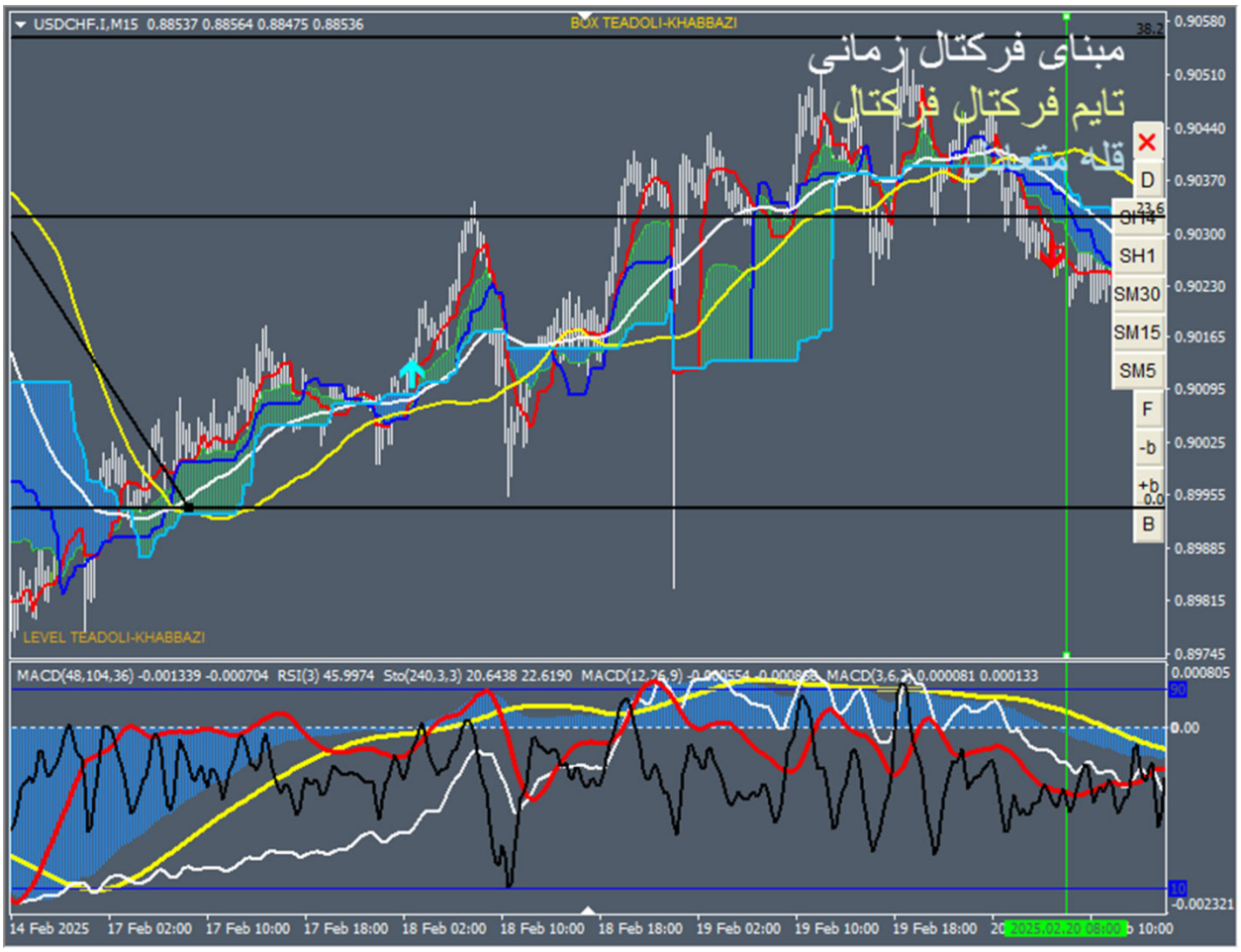

اگر در مثال های فوق دقت کرده باشید؛ اولین عکس از هر مثال، تایید ورود با ستاپ های متفاوت است اما همه عکس های دوم، مربوط به ورود با سویچ عدم تقارن و همه عکس های سوم مربوط به ورود با سویچ تقارن است. این همان معنی درست فرکتال زمانی یعنی به کار بردن همه آموخته ها در یک فن تا حرفه ای شدن می باشد.

دقت شود مثال های فرکتال زمانی برگزیده از گذشته بازار هستند. به عبارت بهتر گلچین شده می باشند تا بتوانند به بهترین نحوه مطالب را منتقل نمایند. پس در لایو بازار اگر انتظار داشته باشیم همه برگشت قیمت ها، دقیقا از موینگ سفید باشد و همزمان در تایم یک چهارم دقیقا برگشت از تراز هیستو باشد و در تایم ...دقیقا ....این همان مفهوم قطعیت می باشد که در این سبک وجود ندارد.

پس کمی از تفکر ورود از نقطه صفر فاصله بگیریم و چنین برداشت منعطف(لارج)تری از فرکتال زمانی داشته باشیم که برگشت قیمت از موینگ ها یا انتهای باکس آشوب در تایم اصلی را می توان در تایم پایین تر با ستاپ مثلث هیستو و یا ستاپ جاماندگی قیمت ورود کرد که در این شرایط در تایم پایین تر حرکتی با سویچ تقارن از کف یا سقف با هم پوشانی سطوح تعادلی شروع شده است.

سبک تعادل بعد از شش سال تلاش مستمر، در عین سادگی که یک فرد مبتدی را می تواند در زمان مناسب، به سود مستمر برساند، می تواند در کنار سبک های دیگر، دید بهتر، ورود های بیشتر، مطمئن تر و ساده تری را به آن سبک مورد نظر، بدهد.

با یک نگاه به چهار ترید ستاپ توازن، مشخص می شود که سبک تعادل، بر اساس چرخه ها(سایکل ها) بنا شده است.

دوستانی که با NDS تحلیل می کنند؛ تراز هیستو در موقعیت مثلث هیستو(ترید اول موقعیت توازن) محل باز و بسته شدن چرخه ها و حتی هم پوشانی آنها را نشان می دهد.

دوستانی که با ایچیموکو تحلیل می کنند؛ برای آنها تحلیل و ترید با فلتی که تاچ می شود(مرکز باکس آشوب)، پیش بینی زمان و کیفیت چرخش اجزا ایچی(پرچم)، تحلیل زمانی(مثلث زمان- پترن زمانی)، چرخش یا اشباع تنکن(محور تعادل دینامیک)، حرکت ایده آل(شکست باکس آشوب)، پیش بینی واگرایی و در نتیجه شکار یک پترن کامل...ساده و پر سودتر خواهد بود.

دوستانی که با پرایس تحلیل می کنند؛ می توانند فقط با استفاده از یک خط روند و تراز هیستو با دید فرکتالی زمانی در موقعیت مثلث هیستو، نقطه چرخش قیمت با تارگت مشخص را بدست بیاورند.

دوستانی که با نقدینگی تحلیل می کنند، ظاهر شدن تراز هیستو مخالف جهت با فاز میز اندیکاتوری در موقعیت مثلث هیستو، به عنوان بالاترین قیمت برای فروش و یا پایین ترین قیمت برای خرید خواهد بود.

فصل سوم

چرخه فرکتالی

با توجه به وقفه زمانی که بین تهیه فیلم فرکتال زمانی تا کدنویسی اسکنر مثلث زمان افتاد، در فیلم اشاره ای به این فصل و مطالب اسکنر زمان، نشده است.

این فصل در فاز پنجم از کتاب مشق فن، به چرخه های مکدی و واگرایی آنها پرداخته شد. حال با توجه به تکمیل شدن اطلاعات، می توان الگوهای توازن را ترسیم نمود.

در میز اندیکاتوری از سه سایکل با نسبت چهار برابری نسبت به یکدیگر استفاده شده است. با توجه به این که شروع حرکت از تایم پایین و برای ادامه دار بودن آن حرکت نیاز به تایید تایم بالا است؛ پس می توان در حالت ایده آل متصور شد که در ناحیه اشباع با کراس دوره های کوچک با دوره بزرگ، حرکتی شروع خواهد شد که قیمت را تا ظاهر شدن تراز هیستو یعنی لول صفر مکدی مربوط به دوره بزرگ، خواهد کشاند.

در شکل بعد، چرخه های مشکی و قرمز، سیکل زرد را در تراز 10 کراس کرده اند و قیمت را تا لول صفر مکدی مربوط به سیکل زرد شارژ کرده اند.

دقت شود از آنجا که همین روال یا توضیحاتی که برای حالت صعودی شرح داده شده است برای حالت نزولی نیز برقرار است؛ پس تصویر مربوط به حالت نزولی بلافاصله بدون تکرار توضیحات، بعد از تصویر حالت صعودی درج می شود.

تصویر حالت نزولی :

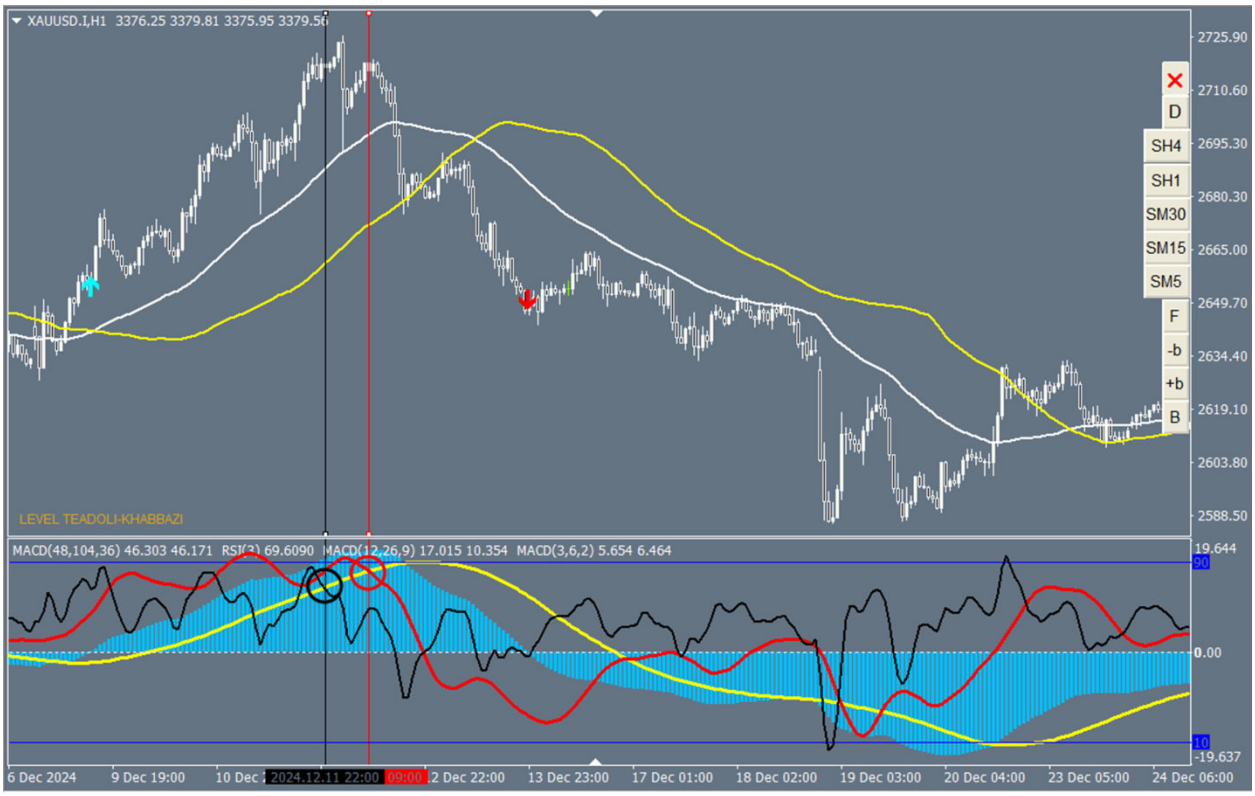

در این مسیر تا زمانی که سیکل های کوچک در بالای سیکل زرد واقع هستند، چارت در وضعیت صعودی می باشد و کراس های سیکل های کوچک تر(چرخه های مشکی و قرمز) با یکدیگر در بالای سیکل زرد، دال بر حمایت سیکل بزرگ تر و برقرار بودن روند صعودی می باشد که میز اندیکاتوری وضعیت آن تایم ها را بدون تغییر تایم نشان می دهد.

پس به عنوان مثال تارگت کراس نزولی سیکل مشکی با سیکل قرمز می تواند با برخورد این سیکل ها(پولبک) به سیکل زرد، محدود شود.

اگر چه در بعضی از مواقع قیمت از سطح قبلی عبور می کند اما این سیکل ها محصور در سیکل بزرگ تر می باشند.

در واقع از میز اندیکاتوری که فعلا فقط شامل مکدی ها است، به صورت مولتی تایم استفاده شده است.

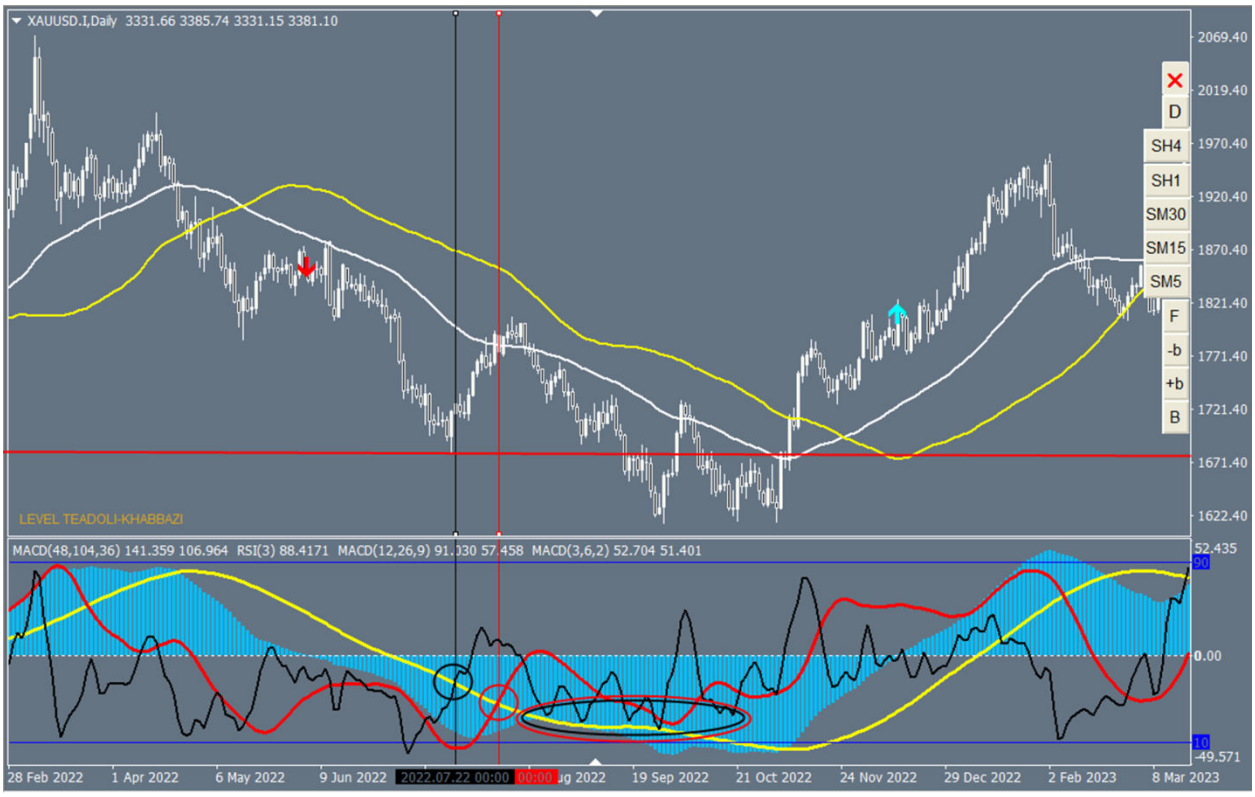

تصویر حالت نزولی :

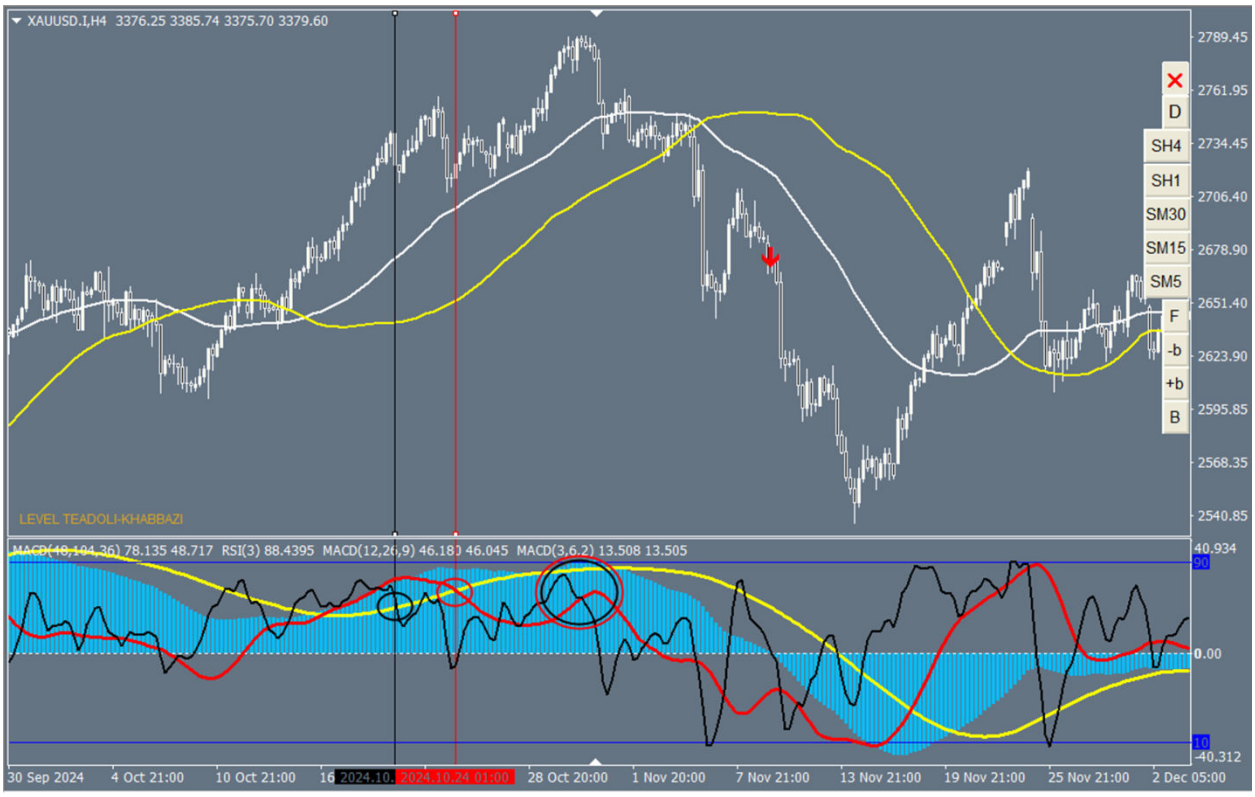

در تراز صفر هیستو که مربوط به بزرگ ترین دوره است اگر این دوره، حرکت شروع شده از تایم پایین را تایید کند؛ هیستو با ستاپ تقارن در حالت تقارن، با شکست تراز هیستو تا اشباع مخالف یعنی تراز 90 خواهد رفت(حرکت ایده آل).

در این شرایط الگوهای توازن به صورت کامل شکل نخواهند گرفت(نقض خواهند شد) زیرا چرخه های باز شده، بسته نخواهند شد.

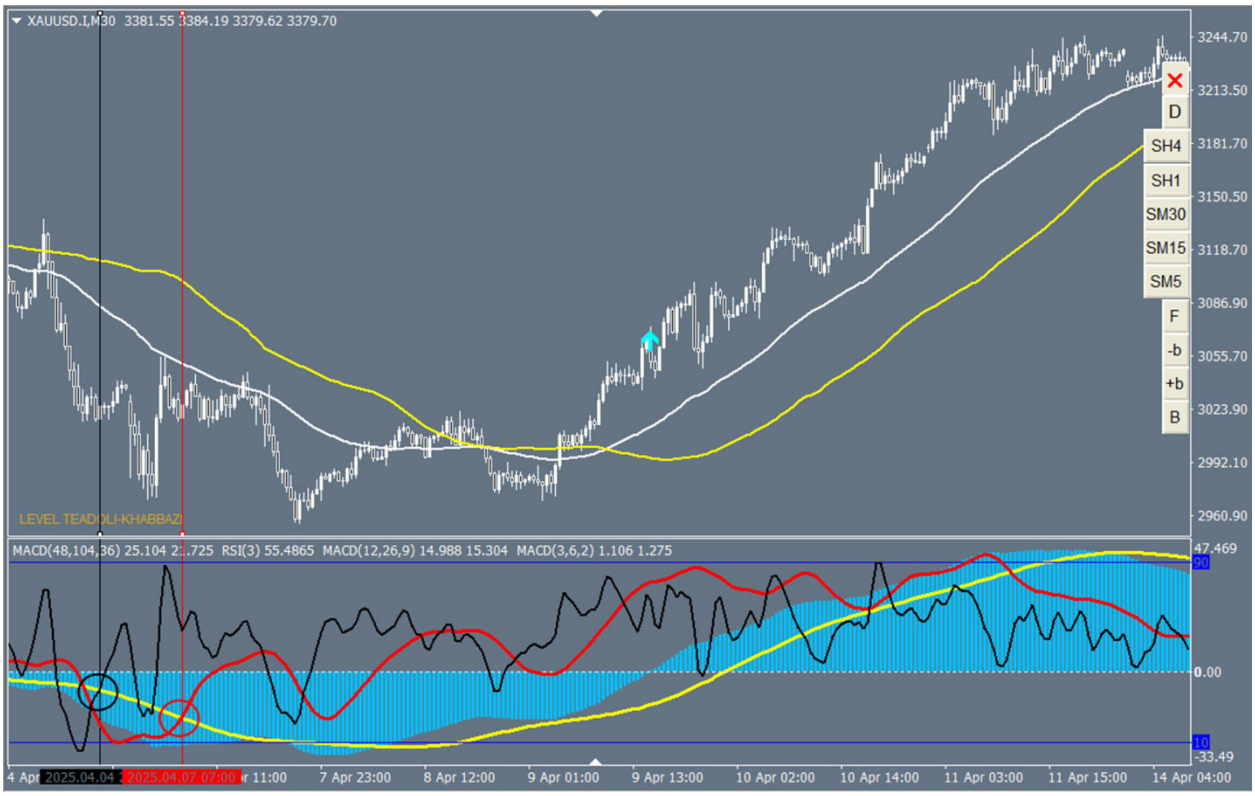

تصویر حالت نزولی :

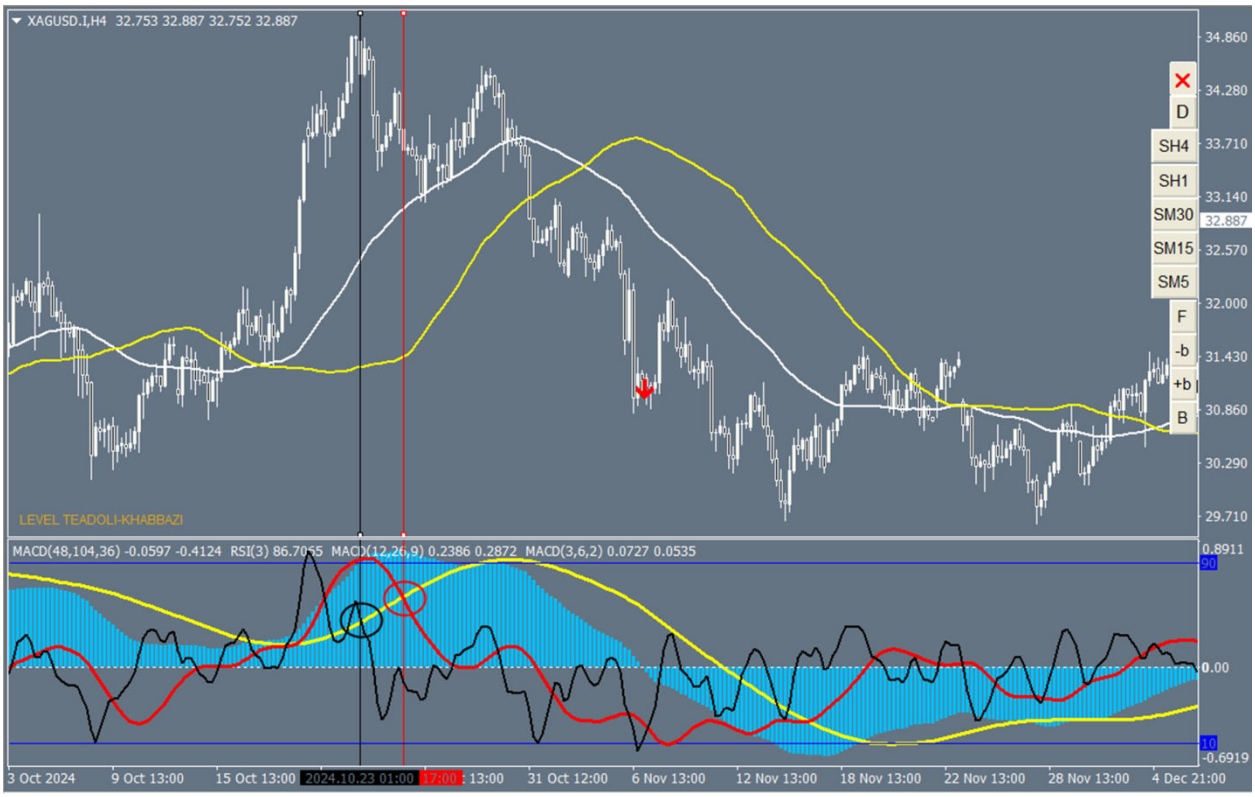

اگر تایم بزرگ با حرکت شروع شده از تایم های پایین موافقت نکند؛ هیستو با ستاپ تقارن در وضعیت عدم تقارن، مانند بن بست عمل کرده و قیمت از لول صفر چرخه بزرگ تر برگشت خواهد نمود(مثلث هیستو).

به عبارت بهتر در این تایم، حرکت تایم های کوچک تر به عنوان حرکت اصلاحی است که شاخص اتمام اصلاح، تراز هیستو می باشد. این شاخص در تایم های پایین تر به صورت قله یا دره تعادلی و در تایم بزرگ تر پولبک به موینگ سفید می باشد.

در این شرایط(برگشت از بن بست هیستو)، الگوهای توازن تکمیل شده و چرخه هایی که از قبل باز شده اند؛ بسته خواهند شد.

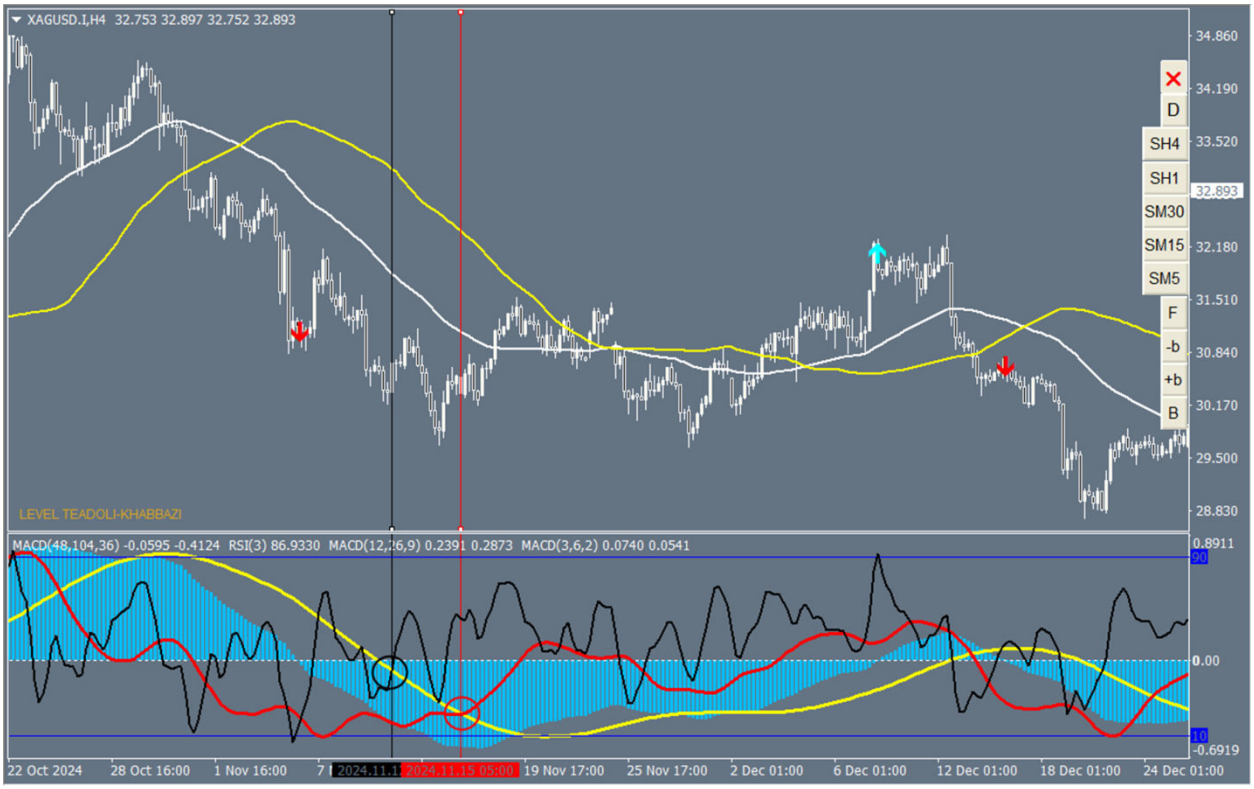

تصویر حالت نزولی :

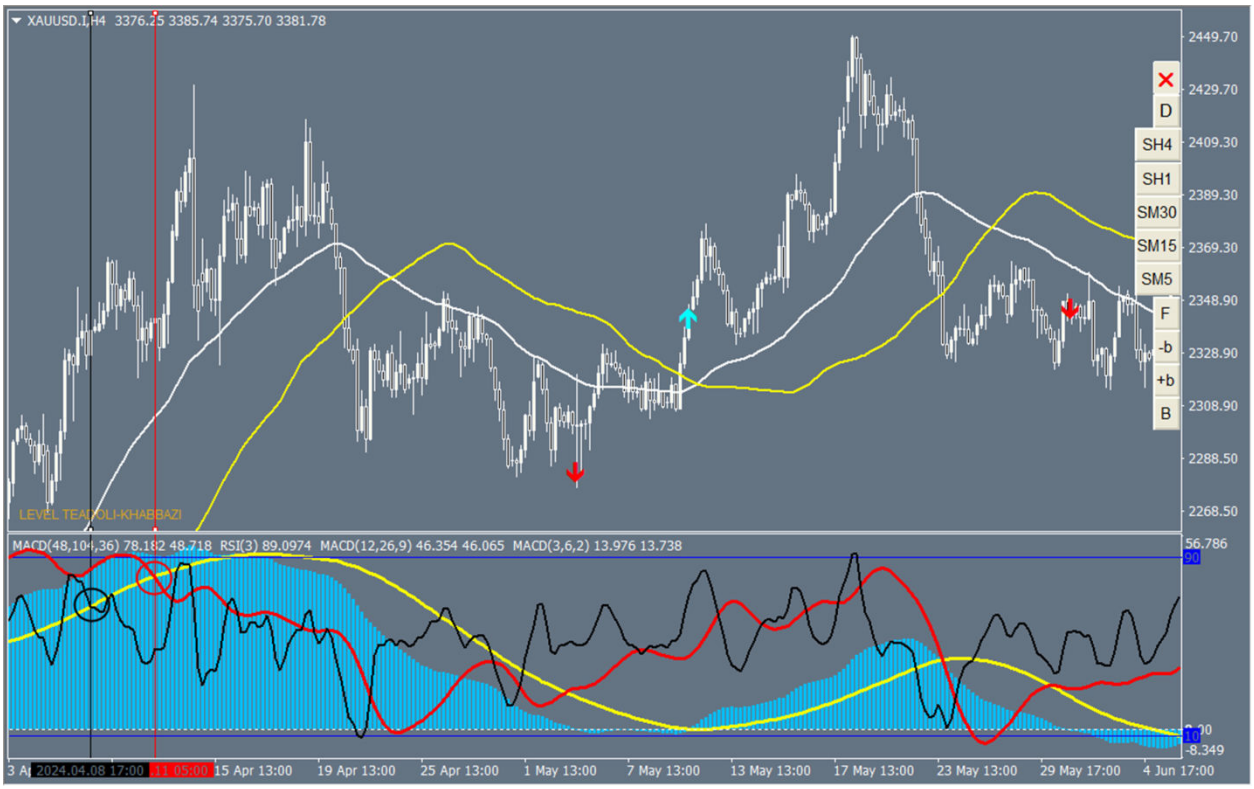

کراس سیکل قرمز با سیکل زرد، شروع باند می باشد. در واقع باند همان پرچم می باشد زیرا طبق قواعد میز اندیکاتوری، قبل از کراس سیکل قرمز با سیکل زرد، سیکل مشکی سیکل زرد را در جهت باند، کراس کرده است و سیکل سفید مختار در مشارکت در تشکیل پرچم می باشد.

تراز هیستو یعنی لول صفر مکدی با تنظیمات چهار برابر تنظیمات دیفالت، مهمترین لول در سبک تعادل می باشد زیرا ستاپ اصلی یعنی مثلث هیستو با برگشت قیمت از این لول شکل می گیرد و یا با شکست تراز هیستو، با حرکت ایده آل، ستاپ مثلث هیستو در تایم فرکتال در جهت شکست تراز هیستو ظاهر می شود.

برگشت از تراز هیستو و یا شکست آن در محدوده صفر هیستو است پس همیشه ترید در این محدوده برای یک سبک تعادلی، چالش انگیز خواهد بود.

سوال اینجا است که قاعده مند نمودن میز و افزونه سیکل سفید(عنصر فرکتال میز) به آن، فاز پنجم از مشق فن را به چه سمت و سویی می برد و در نهایت چه کمکی به تریدر سبک تعادلی می کند؟

1- مبنای رسم الگوهای توازن، باند فیک در اشباع منظور می شود. (در ادامه همین فصل خواهیم آموخت که در واقع مبنا همان پولبک به موینگ سفید می باشد که آن را مبنای تحلیل فرکتال زمانی منظور کرده ایم)

فیکس بودن باند، تحلیل را برای نوآموز ساده می کند.

باند در اشباع می تواند از نوع تقارن یا فیک یا جاماندگی باشد.

اگر باند از نوع ستاپ جاماندگی قیمت باشد یعنی سیکل سفید دومین رنگ پرچم باشد؛ چون در اشباع است پس سیکل سفید محصور در باند بوده و فرصت خوب برای ترید می باشد.

اگر باند یا پرچم از نوع تقارن باشد یعنی سویچ تعادلی، رنگ سوم پرچم باشد رفتار چارت با توجه به بازی سیکل سفید در داخل باند خواهد بود که طبق آن قابل تحلیل می باشد.

اما باندی که با چرخه تنکن، قدرت پیش بینی حداقل یک ستاپ توازن در تایم فرکتال را می دهد و در ادامه نیز می تواند یک ستاپ توازن و یا حرکت ایده آل را در تایم خودش فراهم نماید؛ باند فیک می باشد. یعنی باند فیک در اشباع هیستو، منجر به ظاهر شدن باند قوی در هیستو صفر(مثلث هیستو) می شود(باند تا باند).

الگوی اول توازن، حالت ایده آل باند فیک می باشد که بدون ایجاد واگرایی قرمزها، ستاپ توازن را شکل می دهد.

یعنی در شروع باند فیک، واگرایی قرمزها نیست و اگر قبلا بوده است تمام شده است.

منظور از واگرایی قرمزها، واگرایی سیکل قرمز در چارت یعنی تنکن با سیکل قرمز در میز یعنی مکدی دیفالت است.

خط چین سفید در الگوها، قیمت و یا تنکن منظور شود.

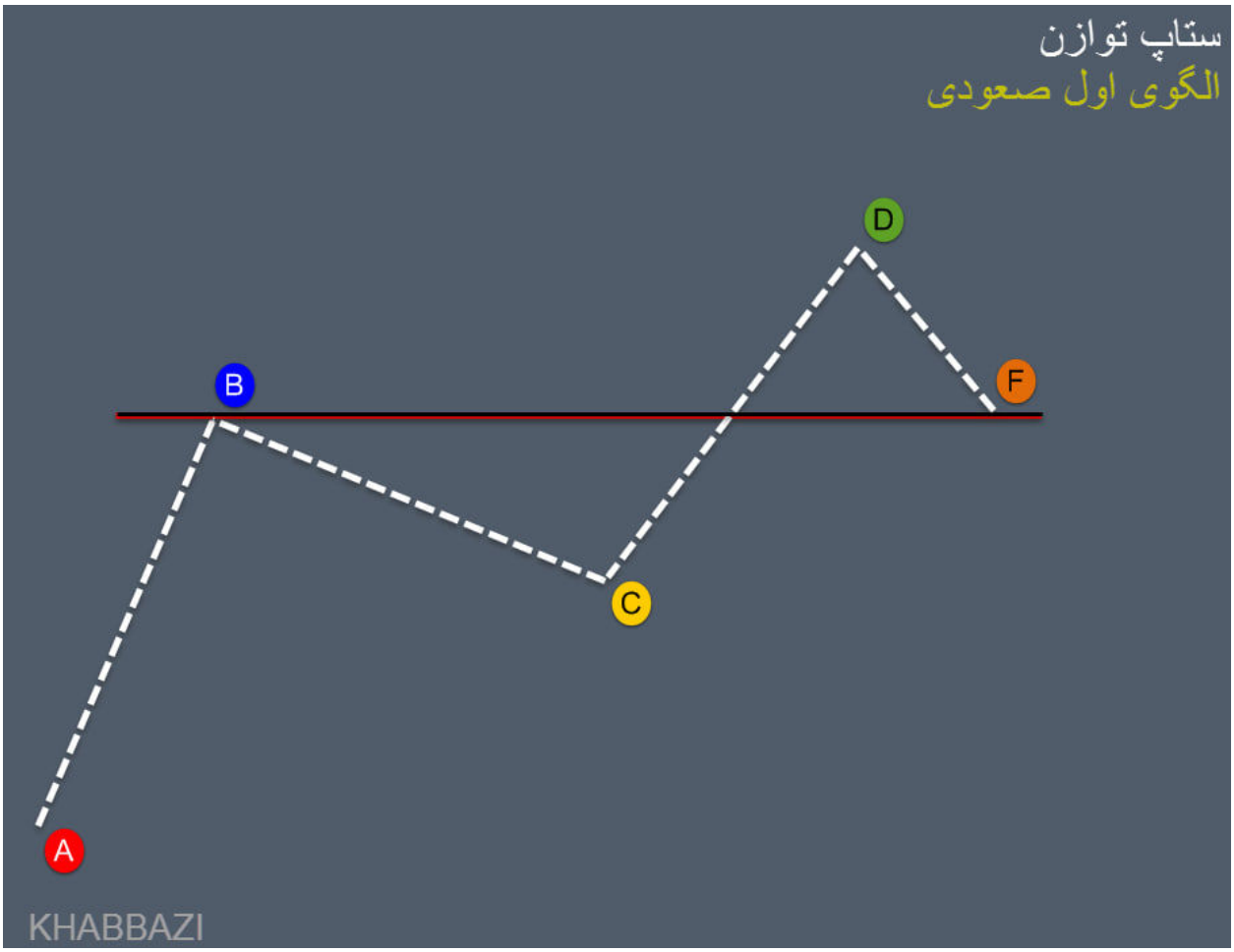

ستاپ توازن
الگوی اول صعودی

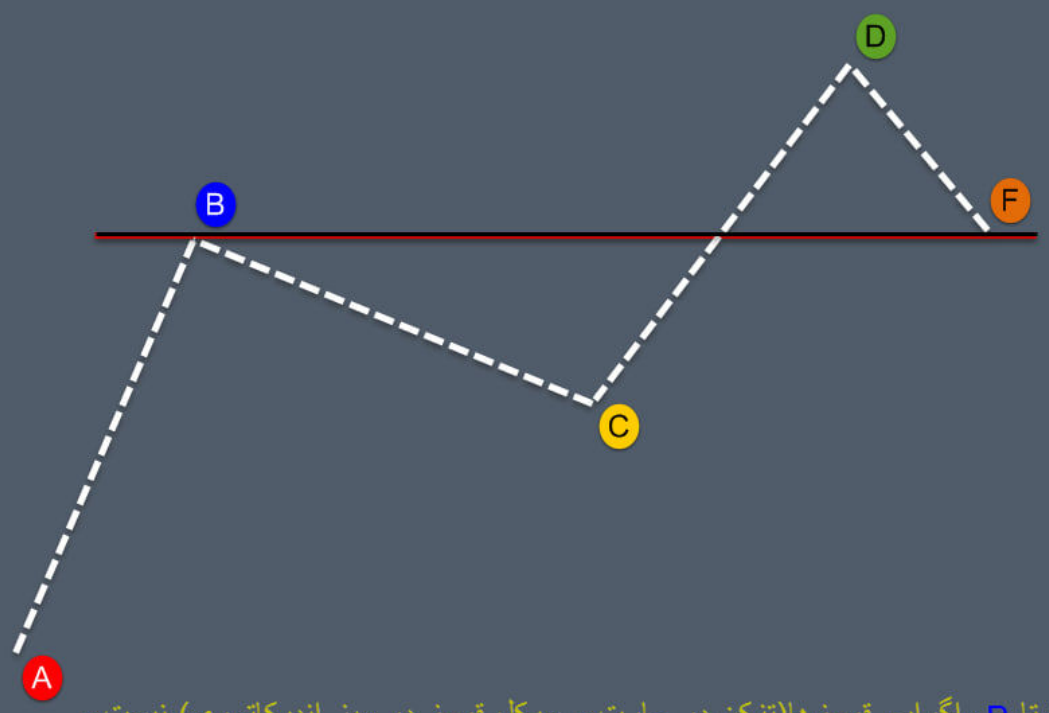

در مسیر A تا B واگرایی قرمزها(تنکن در چارت و سیکل قرمز در میز اندیکاتوری) نیست و اگر وجود دارد در قله فرکتال B اتمام واگرایی ها می باشد. در قله B در میز باند فیک است که سیکل قرمز در میز را تا بن بست هیستو خواهد برد و در این بن بست هیستو یعنی دره فرکتال C ستاپ مثلث هیستو خواهد ساخت. در توازن ایده ال، سیکل سفید وارد باند نمی شود؛ اما اگر در مسیر باند فیک تا باند قوی که در مثلث هیستو می باشد؛ سیکل سفید به داخل باند ورود کند؛ به عنوان رنگ اول پرچم(سویچ تعادلی عدم تقارن) یا رنگ دوم پرچم(سویچ ستاپ جاماندگی قیمت) از سمت سیکل زرد از باند خارج خواهد شد.
در این الگو محور فرکتال (خط مشکی) و محور تنکن(خط قرمز) بر روی یکدیگر واقع هستند.
باند فیک در این شرایط، الگو ستاپ توازن ABCDF را می سازد.

KHABBAZI

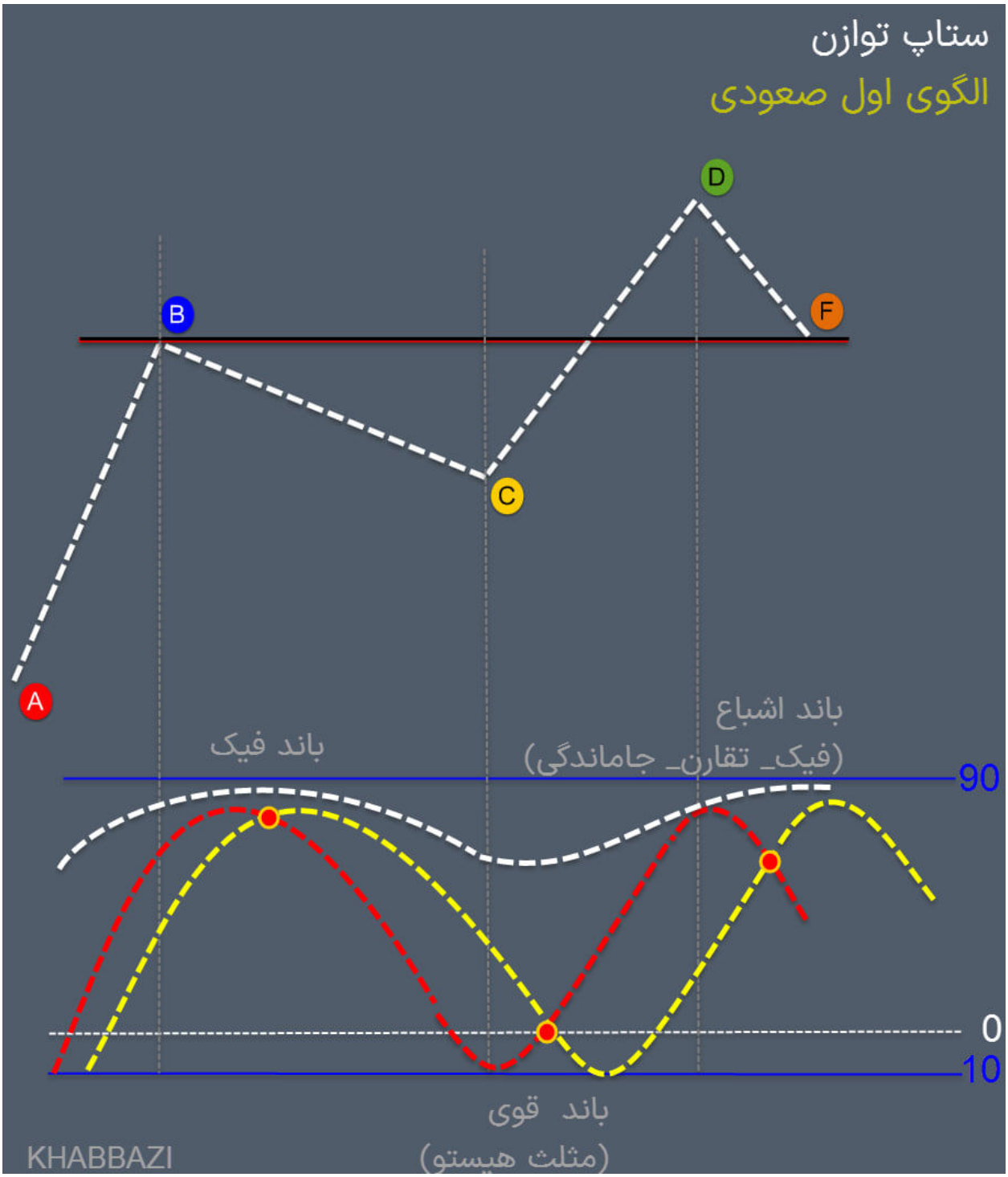
ستاپ توازن
الگوی اول صعودی
A
B
C
D
F
باند فیک
باند اشباع
(فیک_ تقارن_ جاماندگی)
90
0
10
باند قوی
(مثلث هیستو)
KHABBAZI

بر روی باند فیک که مبنای رسم الگوهای توازن می باشد خط عمود می اندازیم که با توجه به تصاویر الگوهای بعدی در نقش اهرم توازن یا اهرم ترازو عمل می کند.

قله مربوط به خط عمود باند، نقطه B از ستاپ توازن است که محور فرکتال بر روی آن ترسیم می شود که چرخش استاتیک تنکن در ستاپ توازن نیز بر حول این محور انجام خواهد شد. یعنی در الگوی اول توازن، محور تنکن (خط افقی قرمز)همان محور فرکتال(خط افقی مشکی) می باشد.

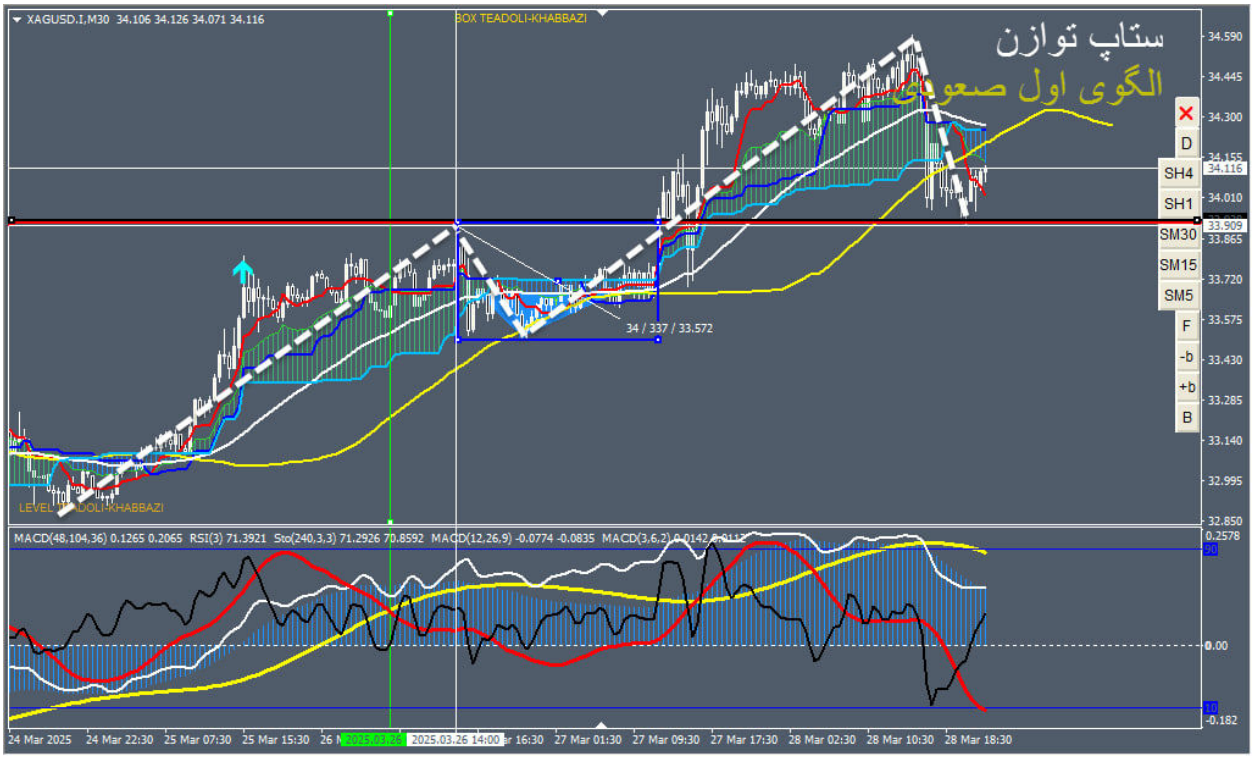

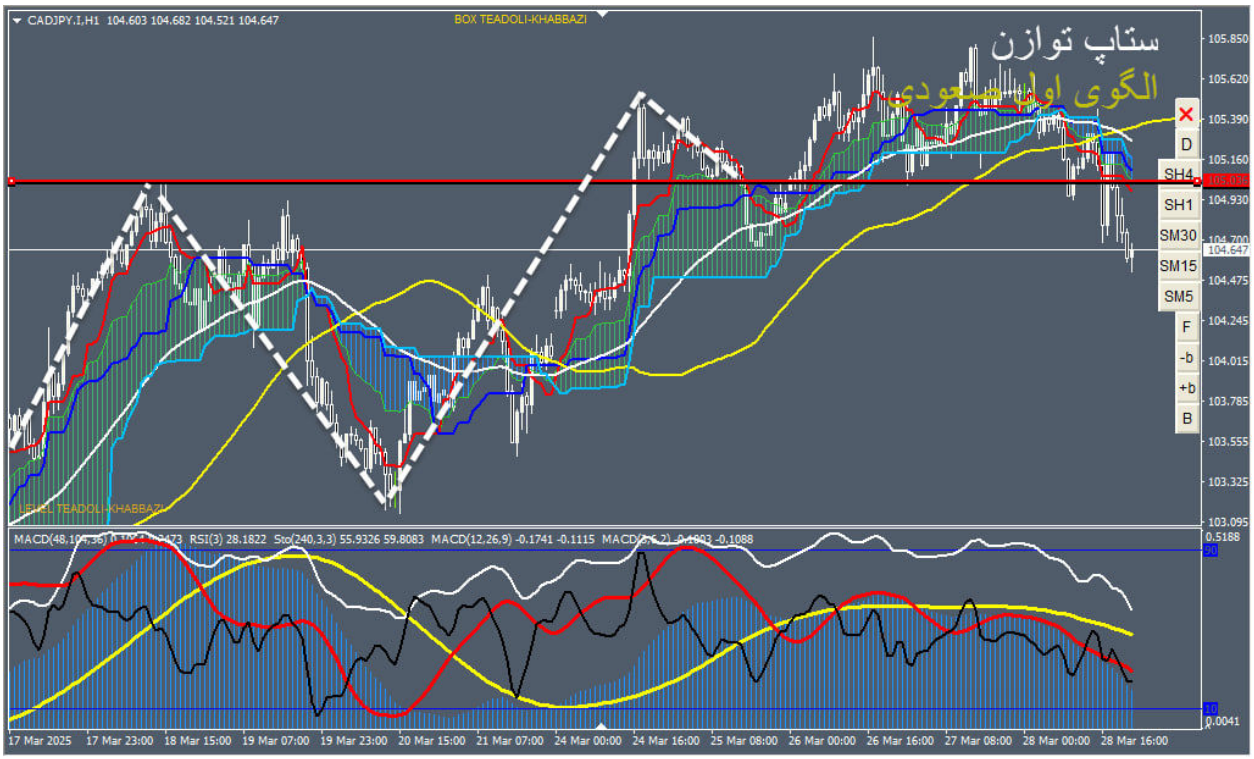
CADJPY.I,H1 104.603 104.682 104.521 104.647
BOX TEADOLI-KHABBAZI
ستاپ توازن
الگوی اول صعودی
D
SH4
SH1
SM30
SM15
SM5
F
-b
+b
B
MACD(48,104,36) 0.1073 0.0473 RSI(3) 28.1822 Sto(240,3,3) 55.9326 59.8083 MACD(12,26,9) -0.1741 -0.1115 MACD(3,6,2) -0.1093 -0.1088
17 Mar 2025 17 Mar 23:00 18 Mar 15:00 19 Mar 07:00 19 Mar 23:00 20 Mar 15:00 21 Mar 07:00 24 Mar 00:00 24 Mar 16:00 25 Mar 08:00 26 Mar 00:00 26 Mar 16:00 27 Mar 08:00 28 Mar 00:00 28 Mar 16:00

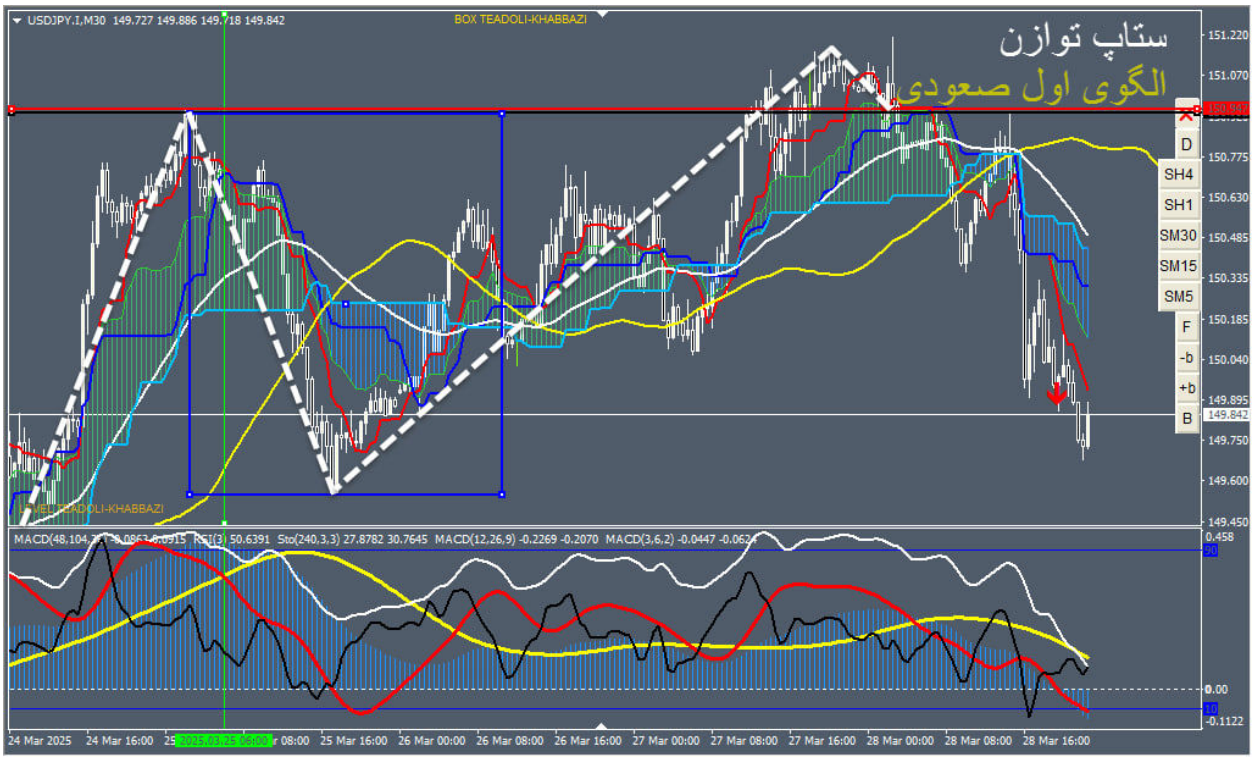
USDJPY.I,M30 149.727 149.886 149.718 149.842
BOX TEADOLI-KHABBAZI
ستاپ توازن
الگوی اول صعودی
D
SH4
SH1
SM30
SM15
SM5
F
-b
+b
B
MACD(48,104,36) 0.0863 0.0315 RSI(3) 50.6391 Sto(240,3,3) 27.8782 30.7645 MACD(12,26,9) -0.2269 -0.2070 MACD(3,6,2) -0.0447 -0.0624
24 Mar 2025 24 Mar 16:00 25 Mar 08:00 25 Mar 16:00 26 Mar 00:00 26 Mar 08:00 26 Mar 16:00 27 Mar 00:00 27 Mar 08:00 27 Mar 16:00 28 Mar 00:00 28 Mar 08:00 28 Mar 16:00

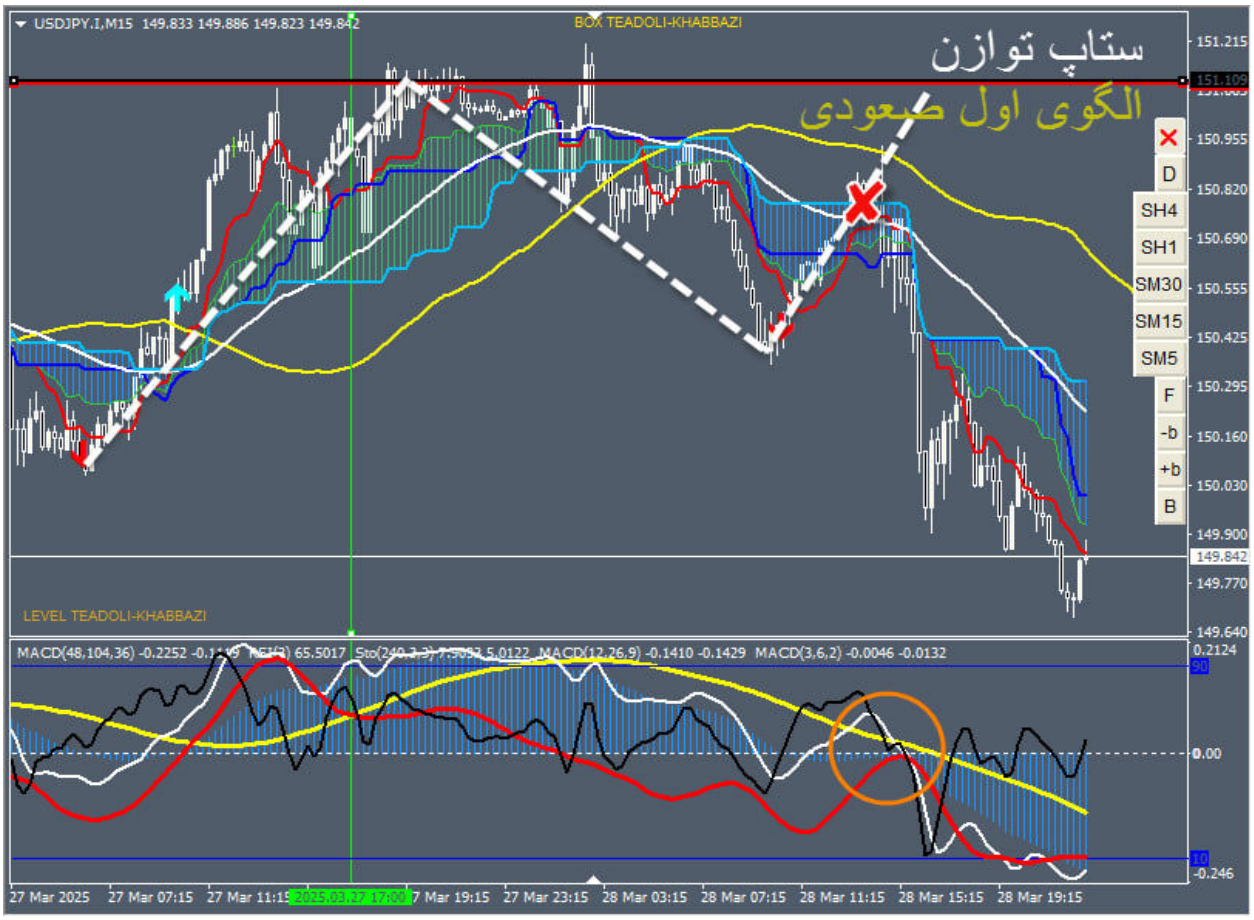
USDJPY.I,M15 149.833 149.886 149.823 149.842
BOX TEADOLI-KHABBAZI
ستاپ توازن
الگوی اول صعودی
D
SH4
SH1
SM30
SM15
SM5
F
-b
+b
B
LEVEL TEADOLI-KHABBAZI
MACD(48,104,36) -0.2252 -0.1149 RSI(3) 65.5017 Sto(240,3,3) 75.5082,5.0122 MACD(12,26,9) -0.1410 -0.1429 MACD(3,6,2) -0.0046 -0.0132
151.215
151.109
150.955
150.820
150.690
150.555
150.425
150.295
150.160
150.030
149.900
149.842
149.770
149.640
0.2124
0.00
-0.246
27 Mar 2025
27 Mar 07:15
27 Mar 11:15
27 Mar 19:15
27 Mar 23:15
28 Mar 03:15
28 Mar 07:15
28 Mar 11:15
28 Mar 15:15
28 Mar 19:15

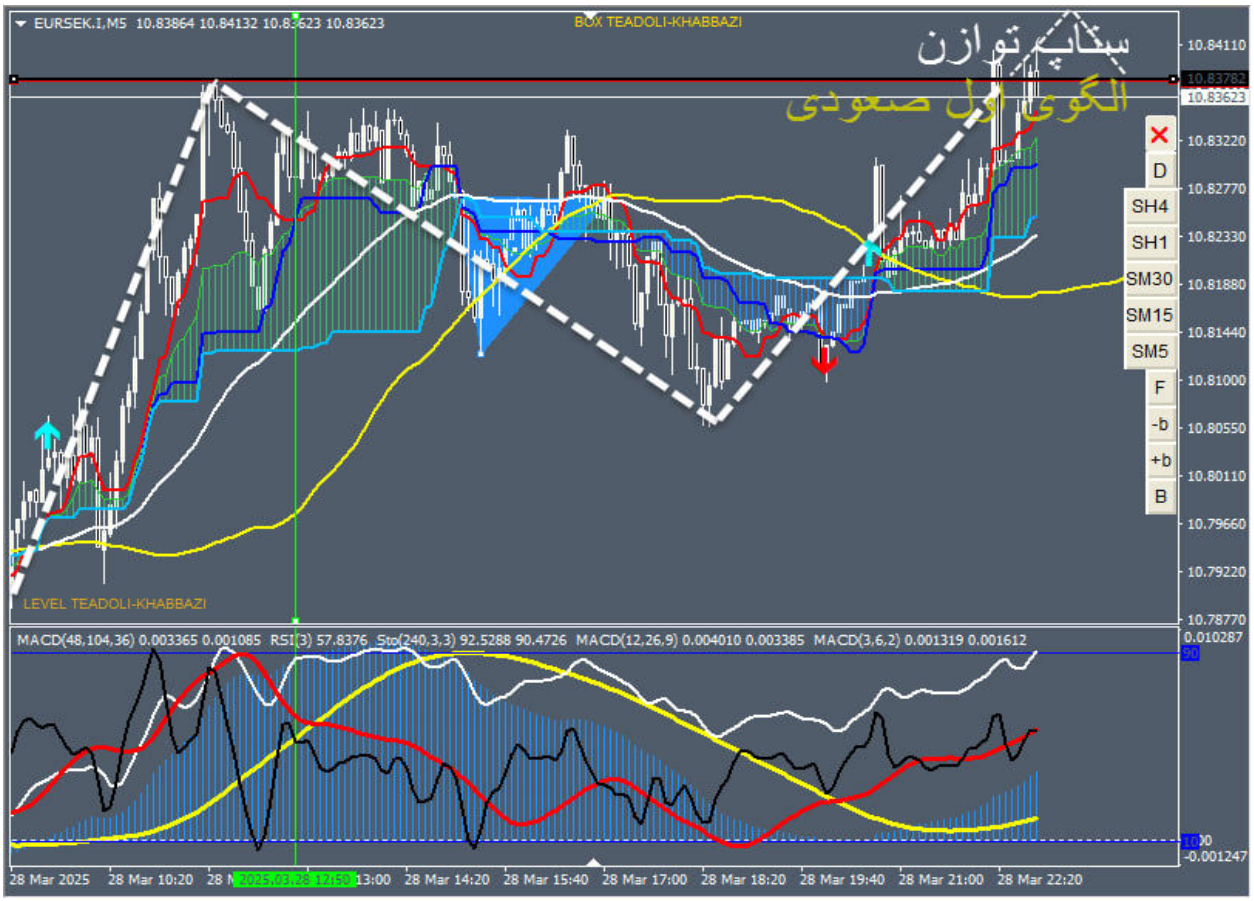
EURSEK.I,M5 10.83864 10.84132 10.83623 10.83623
BOX TEADOLI-KHABBAZI
ستاپ توازن
الگوی اول صعودی
LEVEL TEADOLI-KHABBAZI
MACD(48,104,36) 0.003365 0.001085 RSI(3) 57.8376 Sto(240,3,3) 92.5288 90.4726 MACD(12,26,9) 0.004010 0.003385 MACD(3,6,2) 0.001319 0.001612
D
SH4
SH1
SM30
SM15
SM5
F
-b
+b
B

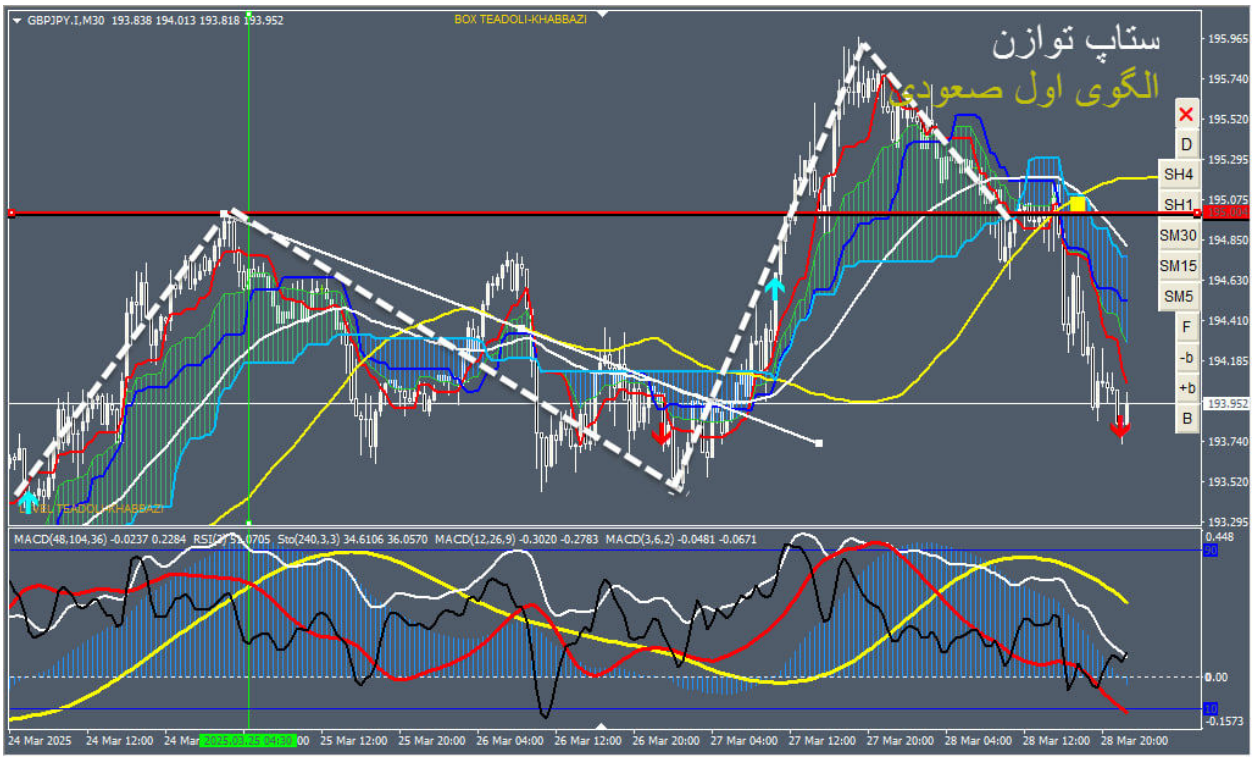
GBPJPY.I,M30 193.838 194.013 193.818 193.952
BOX TEADOLI-KHABBAZI
ستاپ توازن
الگوی اول صعودی
MACD(48,104,36) -0.0237 0.2284 RSI(3) 51.0705 Sto(240,3,3) 34.6106 36.0570 MACD(12,26,9) -0.3020 -0.2783 MACD(3,6,2) -0.0481 -0.0671
D
SH4
SH1
SM30
SM15
SM5
F
-b
+b
B

تصویر حالت نزولی:

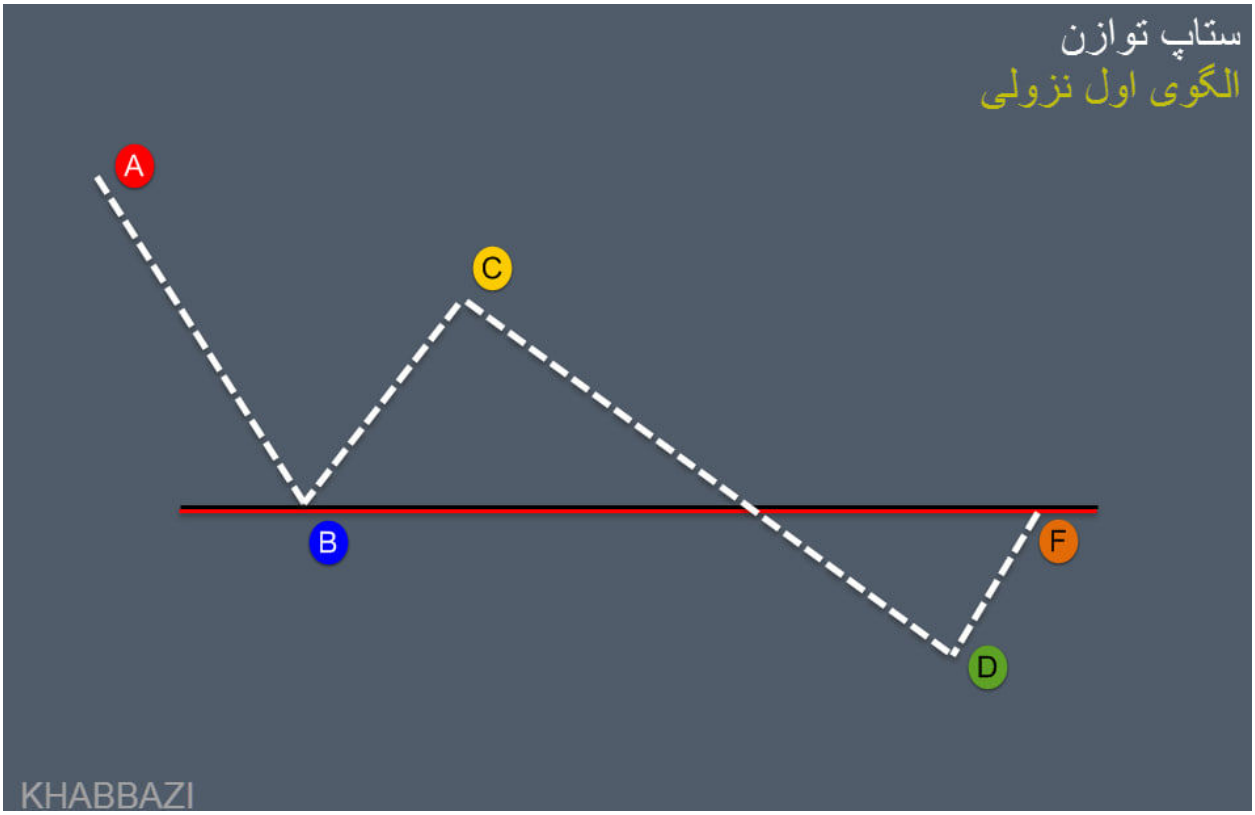

ستاپ توازن
الگوی اول نزولی

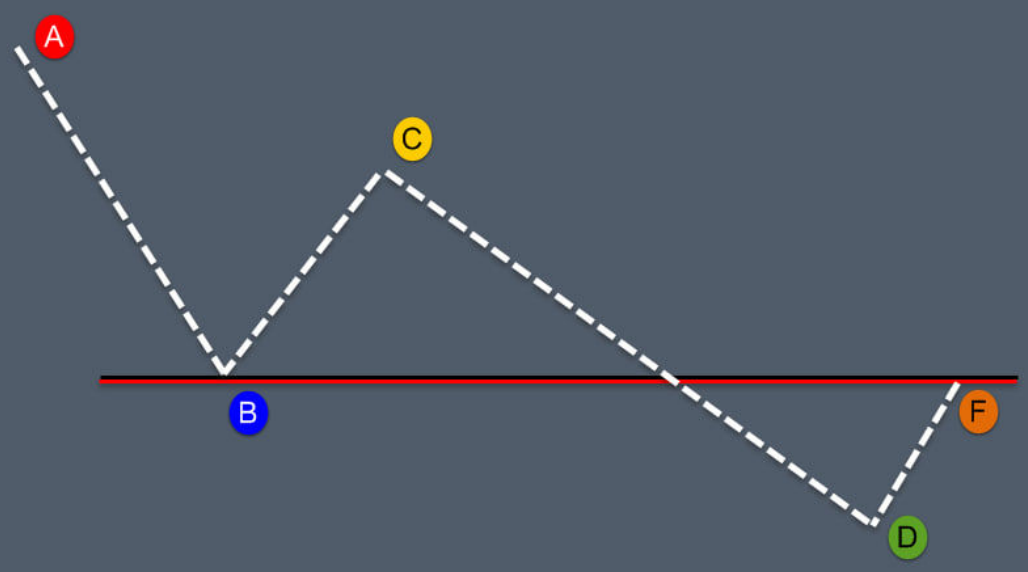

در مسیر A تا B واگرایی قرمزها(تنکن در چارت و سیکل سفید در میز اندیکاتوری) نیست و اگر وجود دارد؛ دره فرکتال B اتمام واگرایی ها می باشد. در دره B در میز، باند فیک است که سیکل قرمز در میز را تا بن بست هیستو خواهد برد و در این بن بست هیستو یعنی قله فرکتال C ستاپ مثلث هیستو خواهد ساخت. در توازن ایده ال، سیکل سفید وارد باند نمی شود؛ اما اگر در مسیر باند فیک تا باند قوی که در مثلث هیستو می باشد؛ سیکل سفید به داخل باند ورود کند؛ به عنوان رنگ اول پرچم(سویچ تعادلی عدم تقارن) یا رنگ دوم پرچم(سویچ ستاپ جاماندگی قیمت) از سمت سیکل زرد از باند خارج خواهد شد. در این الگو محور فرکتال (خط افقی مشکی) و محور تنکن(خط افقی قرمز) بر روی یکدیگر واقع هستند. باند فیک در این شرایط، الگوی ستاپ توازن ABCDF را می سازد.

KHABBAZI

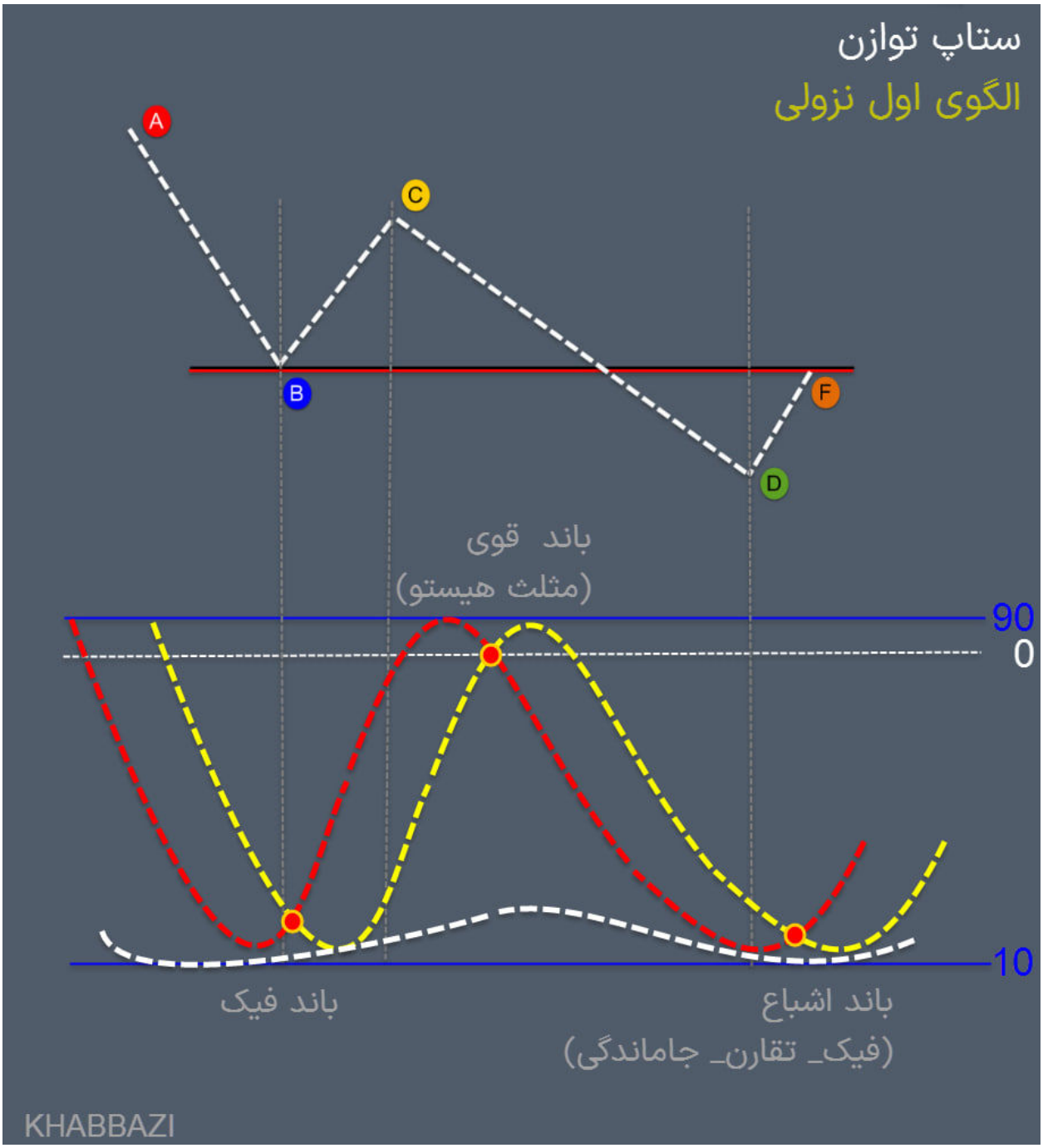
ستاپ توازن
الگوی اول نزولی
A
B
C
D
F
باند قوی
(مثلث هیستو)
90
0
10
باند فیک
باند اشباع
(فیک_ تقارن_ جاماندگی)
KHABBAZI

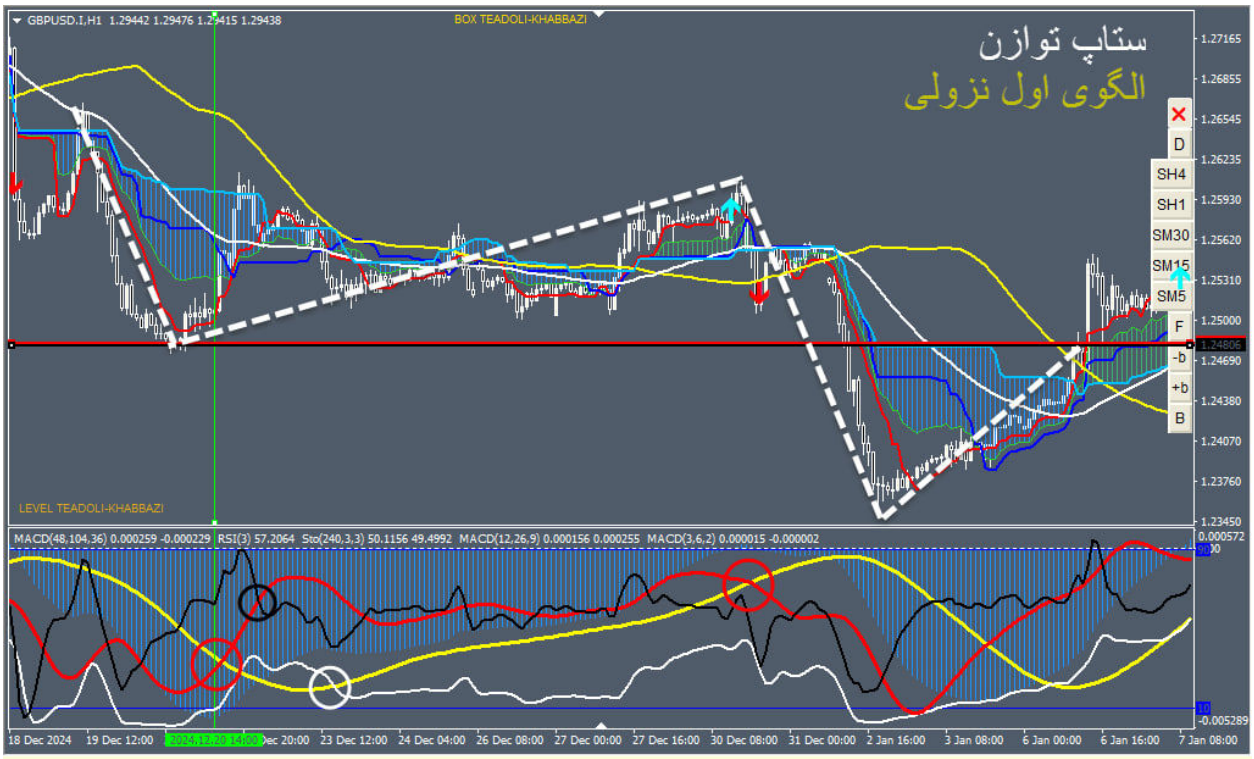

در خط عمود باند شکل گرفته است. یعنی سیکل قرمز سیکل زرد را کراس کرده است پس این کراس را از قبل، سیکل مشکی نیزانجام داده است. لذا با این تحلیل مولتی تایمی توسط میز اندیکاتوری، انتظار حرکت صعودی را داریم. میز اندیکاتوری را تا صفر شدن هیستو دنبال می کنیم تا ببینیم دوره بزرگ تر با این حرکت صعودی که دوره های کوچک تر شروع کرده اند موافق است و در نتیجه هیستو تغییر فاز می دهد و یا موافق نیست و هیستو مثل یک کوچه بن بست عمل می کند.

سیکل سفید به اجزا میز اضافه شد تا از قبل این موارد را پیش بینی نماید.

از آنجا که ظاهر شدن تراز هیستو معادل پولبک به موینگ سفید است پس ستاپ ها در این محدوده پولبک طراحی شدن تا تایید تایم بالاتر، تارگت تایم بالاتر به عنوان تارگت دوم و ورود از تایم پایین تر(نقدینگی) را به سبک تعادل بدهد.

در پایان برای این که یک سبک تعادلی از نگاه ستاپ وار به سمت رفتارشناسی قیمت سوق کند با استفاده از تحلیل فرکتال زمانی در پیاده سازی و پیش بینی الگوهای ستاپ توازن که در برگیرنده چرخش تنکن وحرکت باند تا باند تا تکمیل چرخه های توازن است، می تواند ستاپ اصلی یعنی مثلث هیستو راپیش بینی نماید.

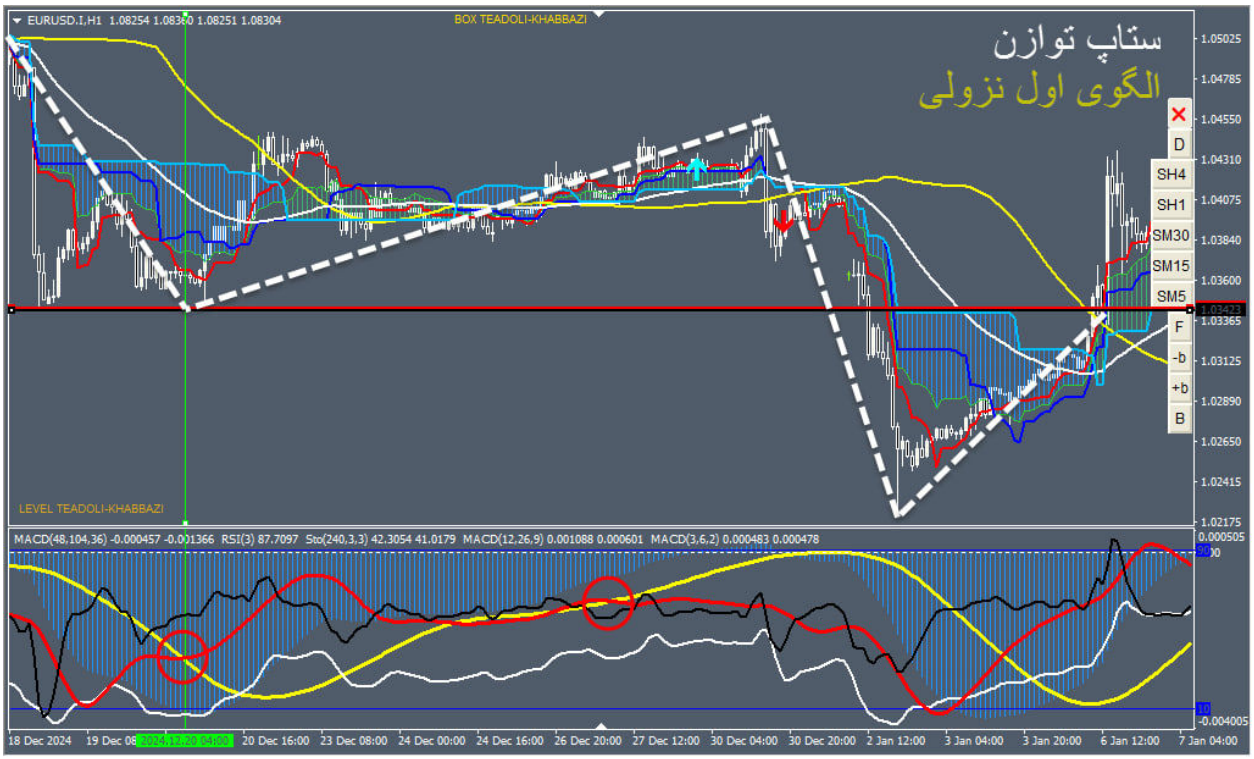
EURUSD.I,H1 1.08254 1.08300 1.08251 1.08304
BOX TEADOLI-KHABBAZI
ستاپ توازن
الگوی اول نزولی
LEVEL TEADOLI-KHABBAZI
MACD(48,104,36) -0.000457 -0.001366 RSI(3) 87.7097 Sto(240,3,3) 42.3054 41.0179 MACD(12,26,9) 0.001088 0.000601 MACD(3,6,2) 0.000483 0.000478

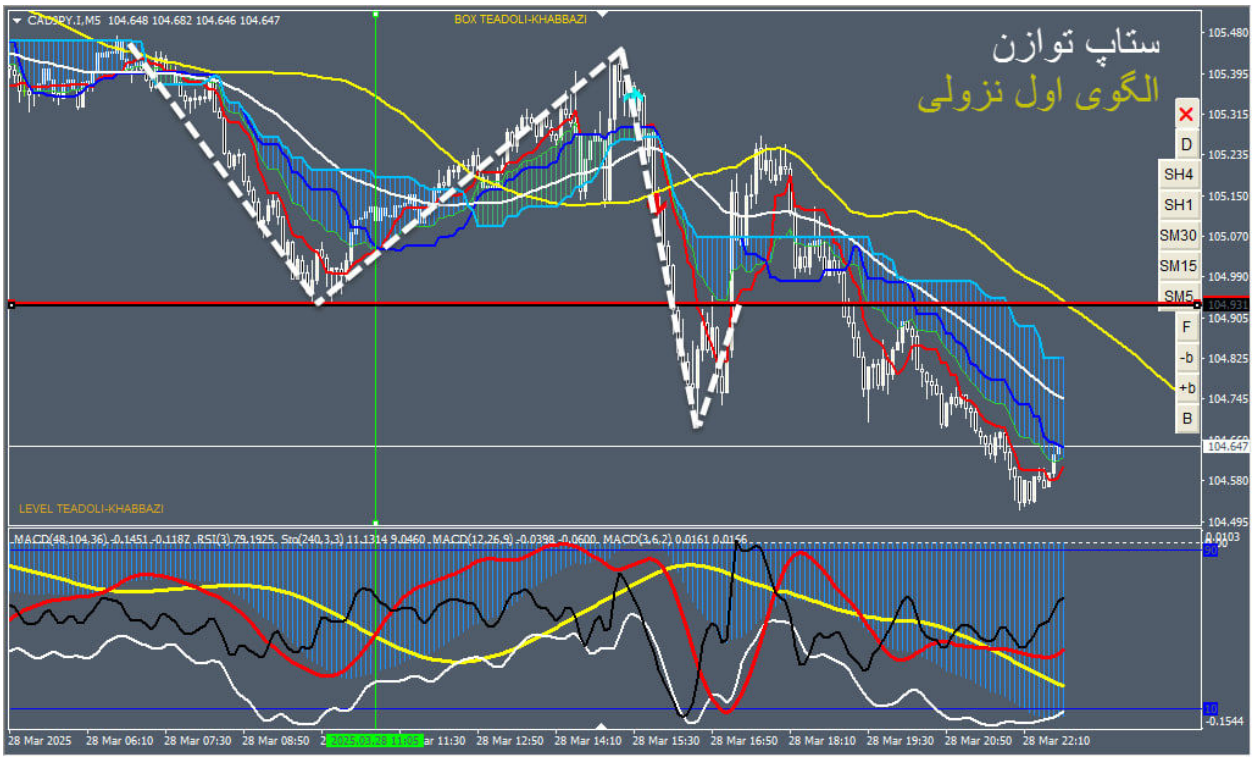
CADJPY,I,M5 104.648 104.682 104.646 104.647
BOX TEADOLI-KHABBAZI
ستاپ توازن
الگوی اول نزولی
LEVEL TEADOLI-KHABBAZI
MACD(48,104,36) -0.1451 -0.1187 RSI(3) 79.1925 Sto(240,3,3) 11.1314 9.0460 MACD(12,26,9) -0.0388 -0.0600 MACD(3,6,2) 0.0161 0.0156

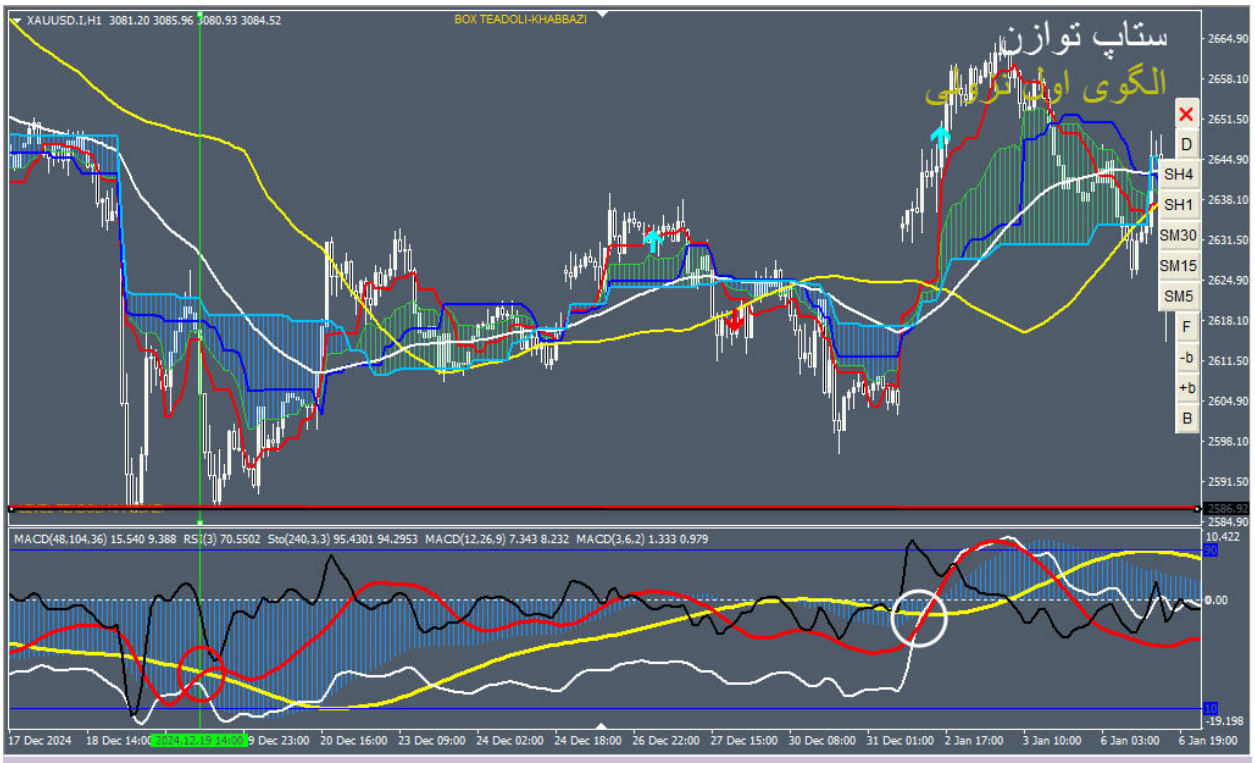

اگر چه بعد از باند فیک، واگرایی قرمزها است اما چون این واگرایی دره جدیدی تشکیل نداده است، محور تنکن و فرکتال، مشترک منظور می شوند.
در دایره سفید، سویچ ستاپ جاماندگی از نوع صعودی است که باعث تغییر فاز میز شده است پس دیگر انتظار برگشت قیمت از بن بست هیستو و بسته شدن چرخه ها را نخواهیم داشت.
تارگت اول ستاپ مثلث هیستو که ترید اول از ستاپ توازن می باشد؛ بستن چرخه تعادل استاتیک سویچ تعادلی اول توازن می باشد.

در این الگو، انتهای باکس آشوب، باکس تعادلی و یا باکس 52، استارت مثلث هیستو از ستاپ توازن خواهد بود.

بعضی اوقات، یک باکس در نقش سه باکس ظاهر می شود.

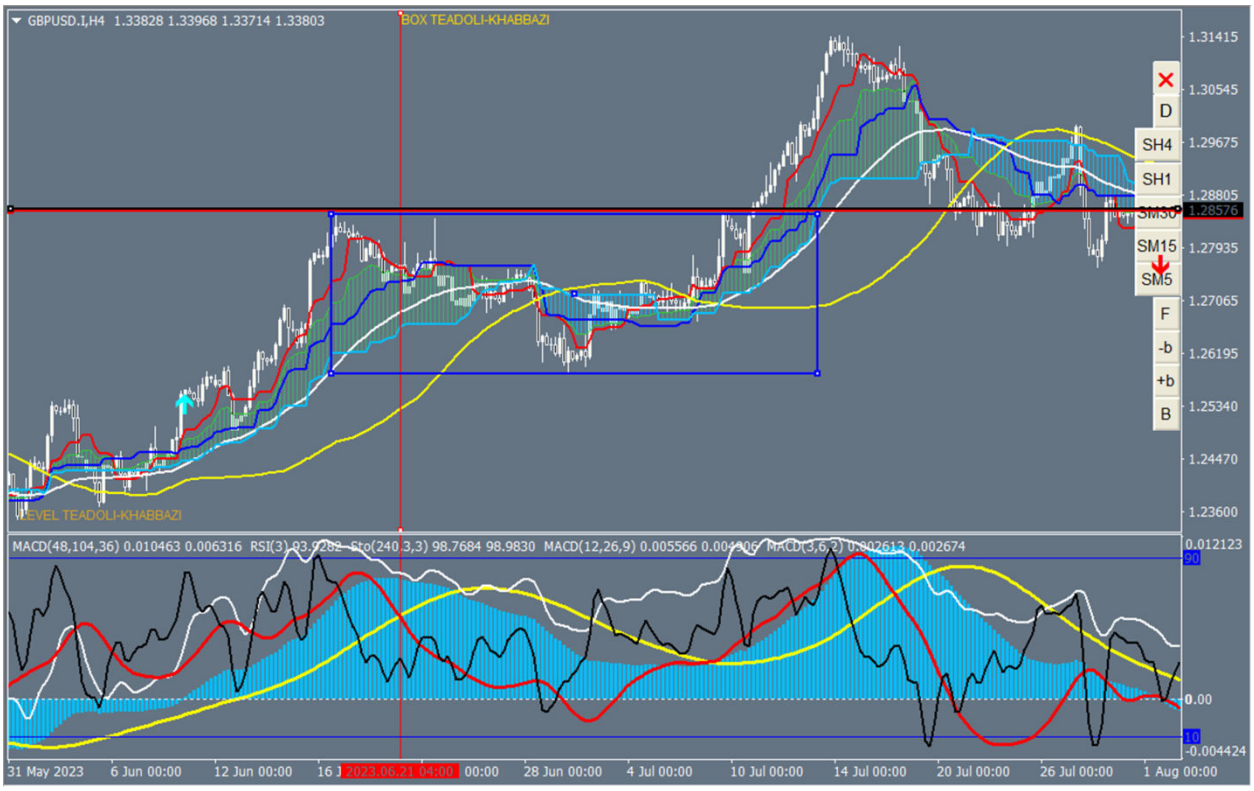

تصویر حالت نزولی :

در این الگو می توان با شکست خط روند موینگ سفید، تایید ورود را گرفت.

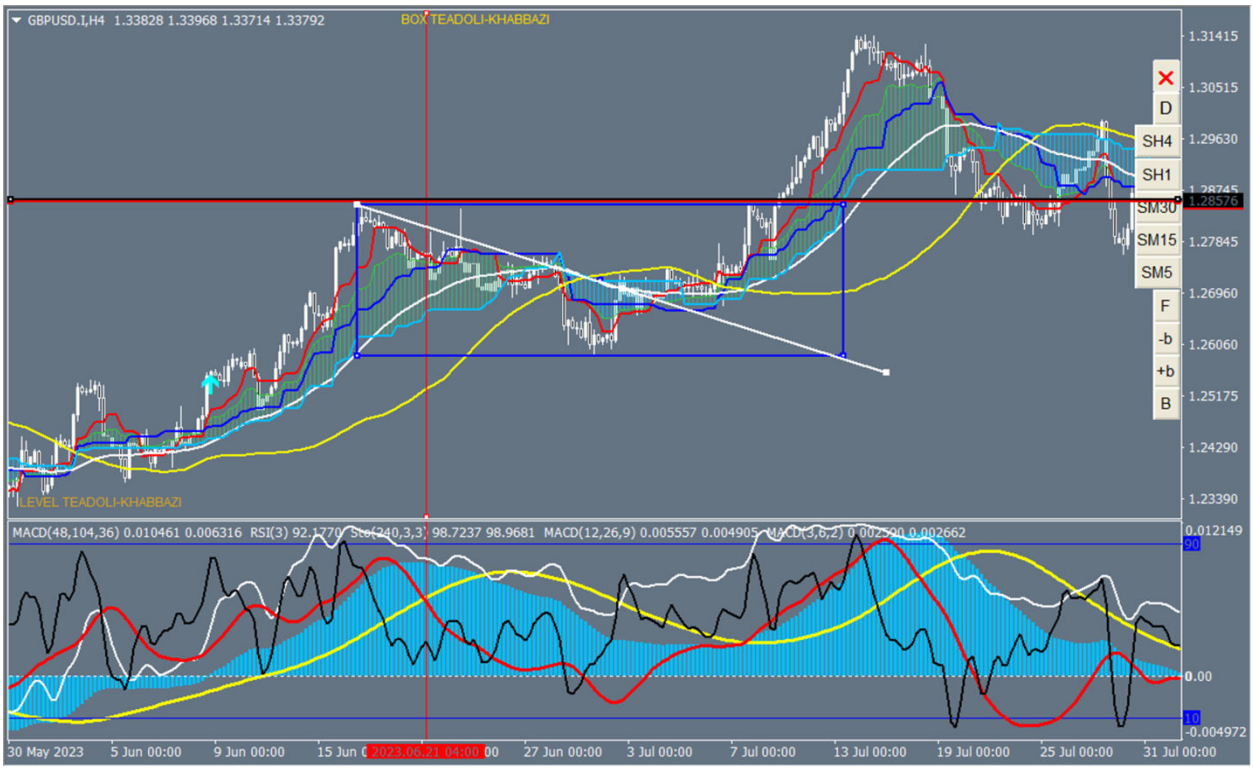

تصویر حالت نزولی :

در این الگو می توان با شکست خط روند موینگ زرد که توام با پولبک قیمت به محور تعادل استاتیک سویچ دوم تعادلی از ستاپ توازن باشد؛ تایید اضافه حجم و یا ورود مجدد مخصوصا با ستاپ مثلث هیستو از تایم فرکتال را گرفت.

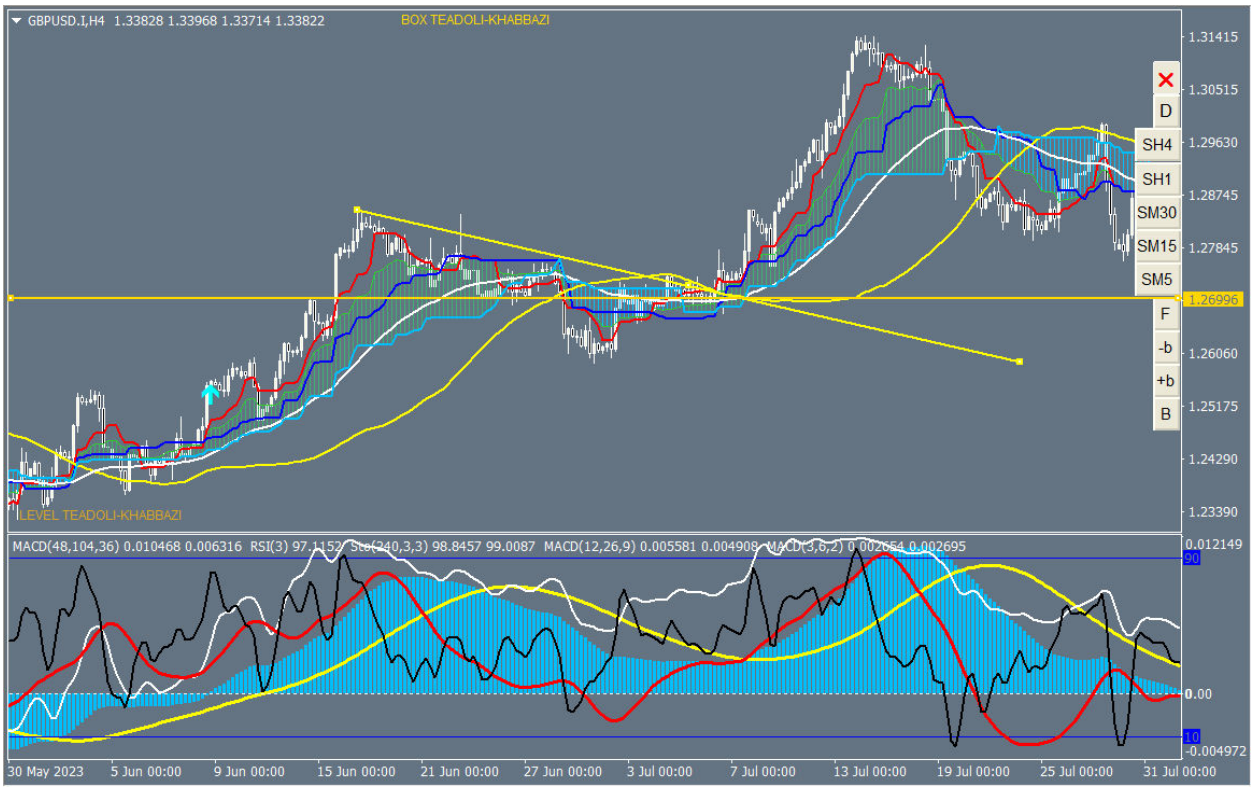

تصویر حالت نزولی :

در سایر الگوها نیز می توان از باکس آشوب و خطوط روند برای نقطه B استفاده نمود. این(دیدگاه ستاپ وار) دقیقا همان عملکرد ما در مشق فن در ستاپ مثلث هیستو بود.

2- اگر قیمت، بعد از باند فیک به موینگ سفید پولبک بزند؛ و در این فاصله زمانی، سیکل سفید وارد باند واقع در اشباع نشده باشد؛ برگشت قیمت از باند فیک باعث چرخه تنکن حول محور چرخه تنکن با واگرایی قرمزها می شود.

یعنی قیمت دره پایین تر می زند که معمولا تنکن نیز دره پایین تر می زند اما در میز اندیکاتوری، سیکل قرمز دره بالاتری را تشکیل خواهد داد. پس قرمزها(تنکن در چارت با سیکل قرمز در میز) واگرایی می سازند.

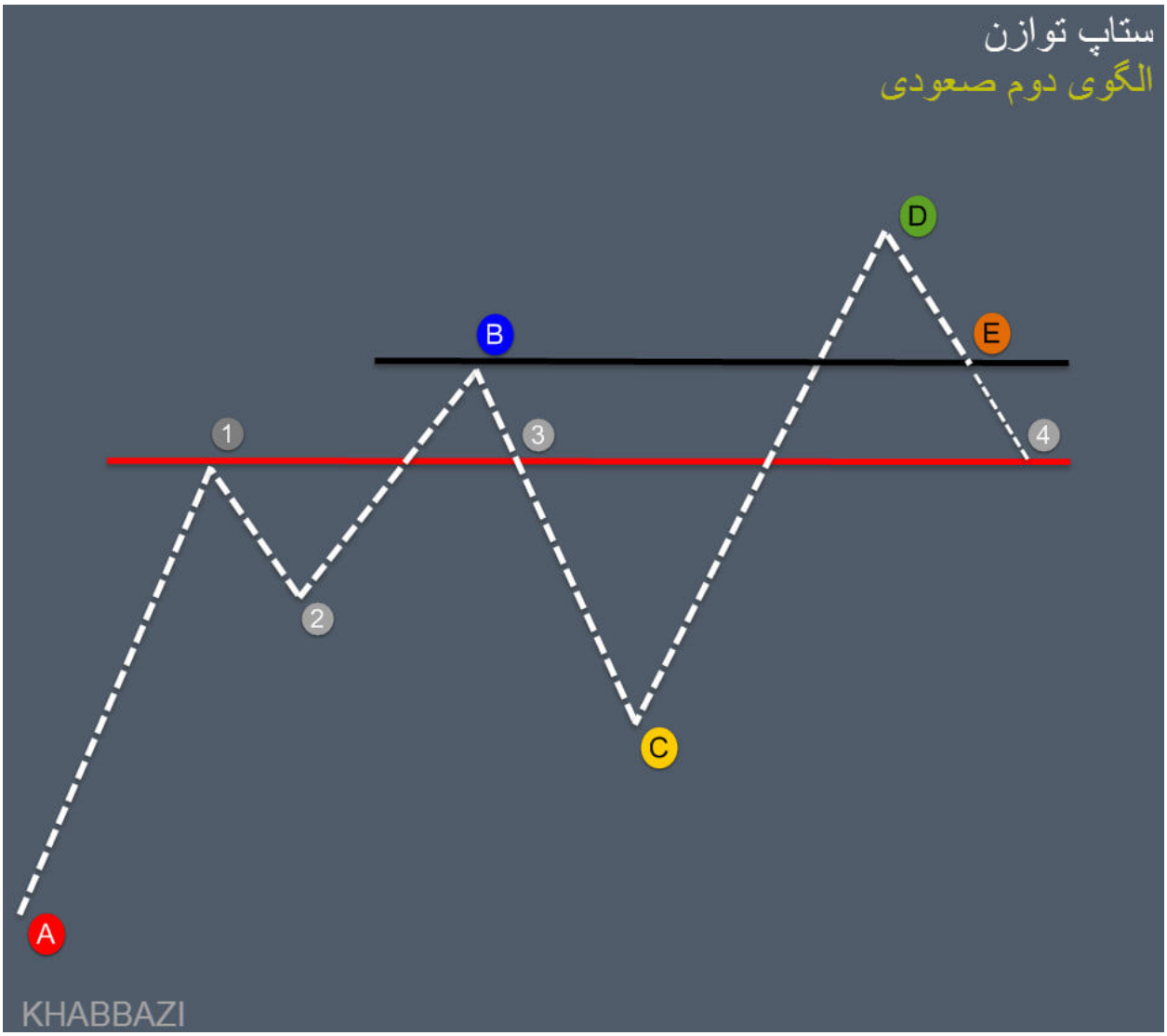
ستاپ توازن
الگوی دوم صعودی
A
B
C
D
E
1
2
3
4
KHABBAZI

ستاپ توازن
الگوی دوم صعودی

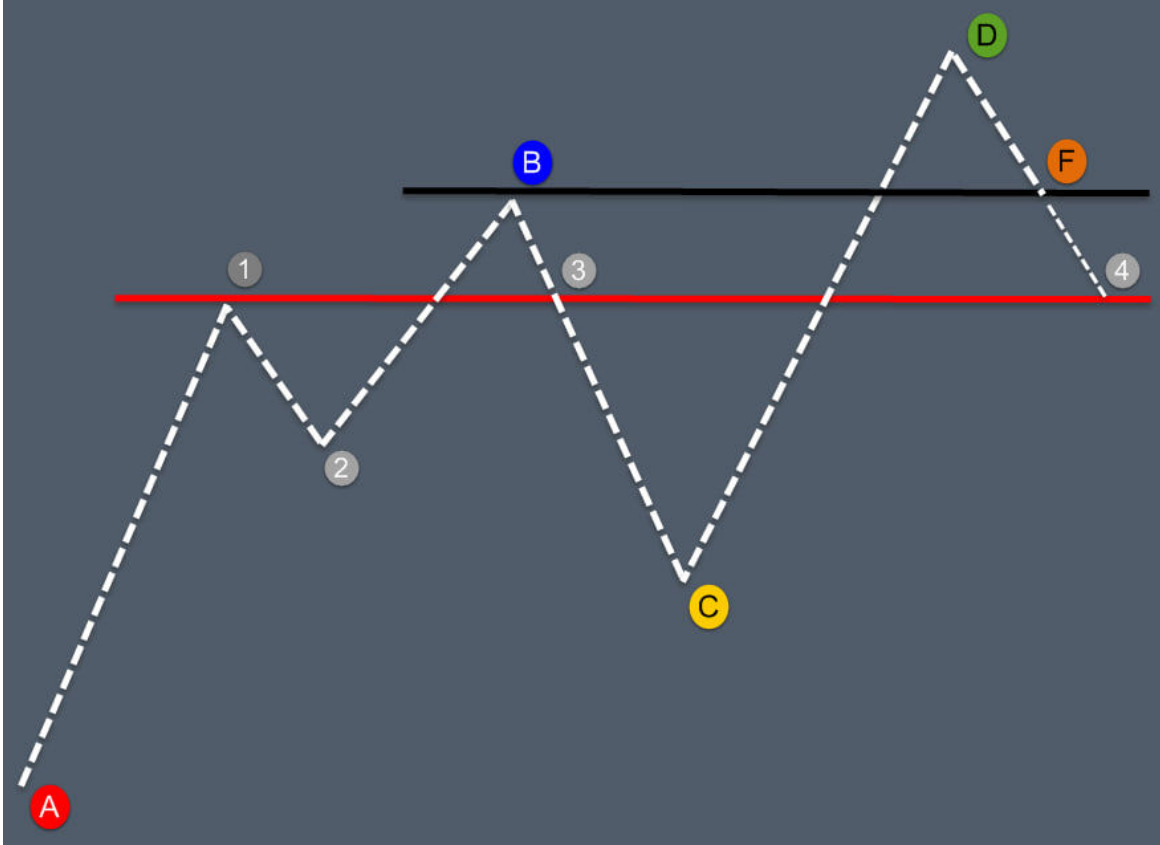

در نقطه 1 باند فیک است که قیمت بعد از آن به موینگ سفید واقع در نقطه 2 پولبک می زند و با توجه به چرخش تنکن در این نقطه که با کراس خطی(چرخش تنکن حول کیجن) همراه است؛ قیمت برگشت می کند و قله 1 که شروع واگرایی قرمزها(تنکن در چارت با سیکل قرمز در میز اندیکاتوری) است را می شکند و تا قله فرکتال B که انتهای واگرایی قرمزها است و معمولا باند صفر (باند محو) می باشد؛ می رود. قله B محل رسم محور فرکتال(خط افقی مشکی) و قله ما قبل که باند فیک است؛ محل رسم محور چرخه تنکن(خط افقی قرمز) می باشد.چرخه A12B3 که بر اساس چرخش تنکن در نقطه 2 می باشد؛ یک ستاپ توازن در تایم فرکتال(یک چهارم) می سازد. سپس در نقطه B قرمزها همگرا شده و سیکل قرمز در میز تا بن بست هیستو خواهد رفت و در این بن بست هیستو یعنی نقطه C ستاپ مثلث هیستو را شکل می دهد که ترید اول ستاپ توازن ABCDF در این تایم می باشد.

پس کومو فیک در الگوی دوم ستاپ توازن، با استفاده از چرخه تنکن، یک ستاپ توازن در تایم فرکتال می سازد و در ادامه، با توجه به حرکت باند تا باند، یک ستاپ توازن در همین تایم شکل می دهد.

در این الگوی صعودی، محور فرکتال در بالای محور تنکن، قرار می گیرد.

KHABBAZI

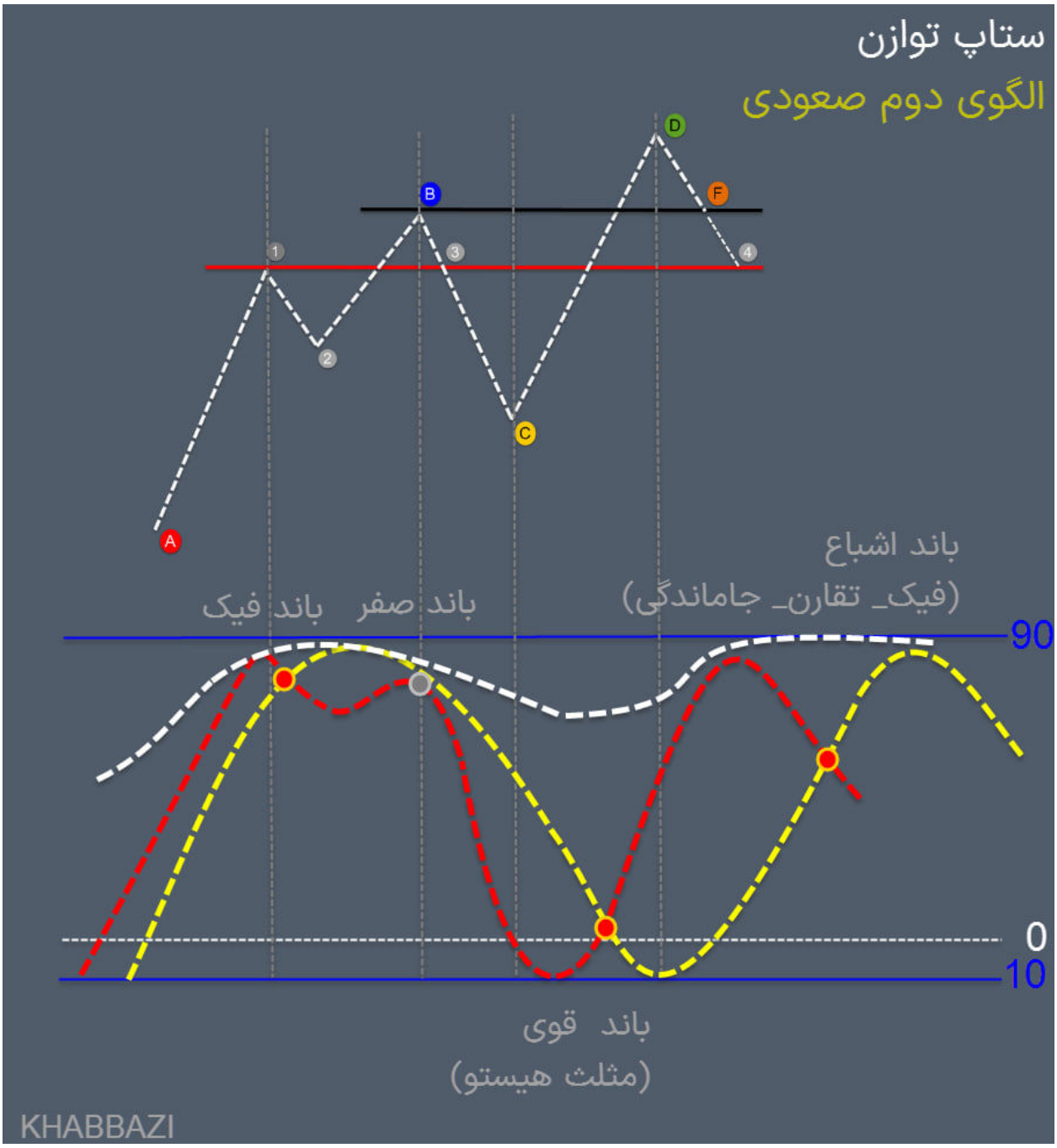
ستاپ توازن
الگوی دوم صعودی
A
B
C
D
F
1
2
3
4
باند اشباع
(فیک_ تقارن_ جاماندگی)
باند فیک
باند صفر
90
0
10
باند قوی
(مثلث هیستو)
KHABBAZI

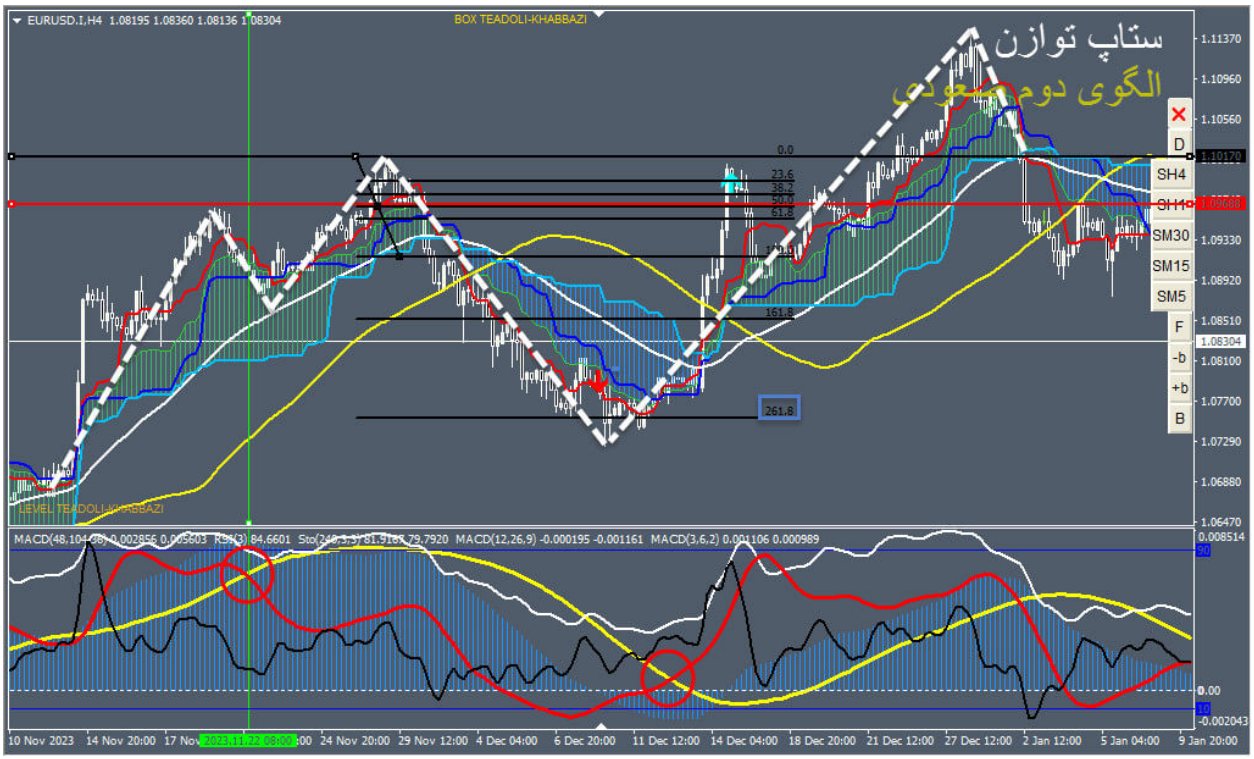
EURUSD.I,H4 1.08195 1.08360 1.08136 1.08304
BOX TEADOLI-KHABBAZI
ستاپ توازن
الگوی دوم صعودی
LEVEL TEADOLI-KHABBAZI
MACD(48,104,38) 0.002856 0.005603 RSI(3) 84.6601 Sto(240,3,3) 81.9165 79.7920 MACD(12,26,9) -0.000195 -0.001161 MACD(3,6,2) 0.001106 0.000989
SH4
SH1
SM30
SM15
SM5
D
F
-b
+b
B

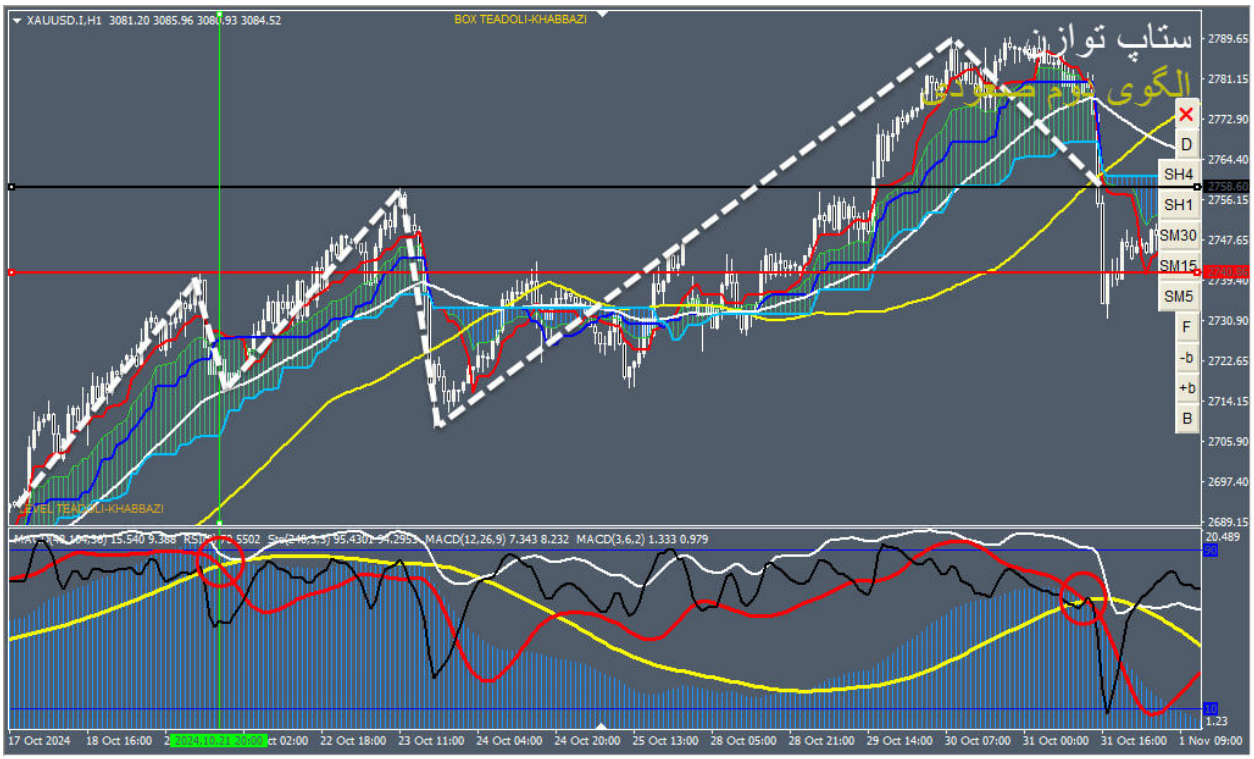
XAUUSD.I,H1 3081.20 3085.96 3080.93 3084.52
BOX TEADOLI-KHABBAZI
ستاپ توازن
الگوی دوم صعودی
LEVEL TEADOLI-KHABBAZI
MACD(12,26,9) 7.343 8.232 MACD(3,6,2) 1.333 0.979
SH4
SH1
SM30
SM15
SM5
D
F
-b
+b
B

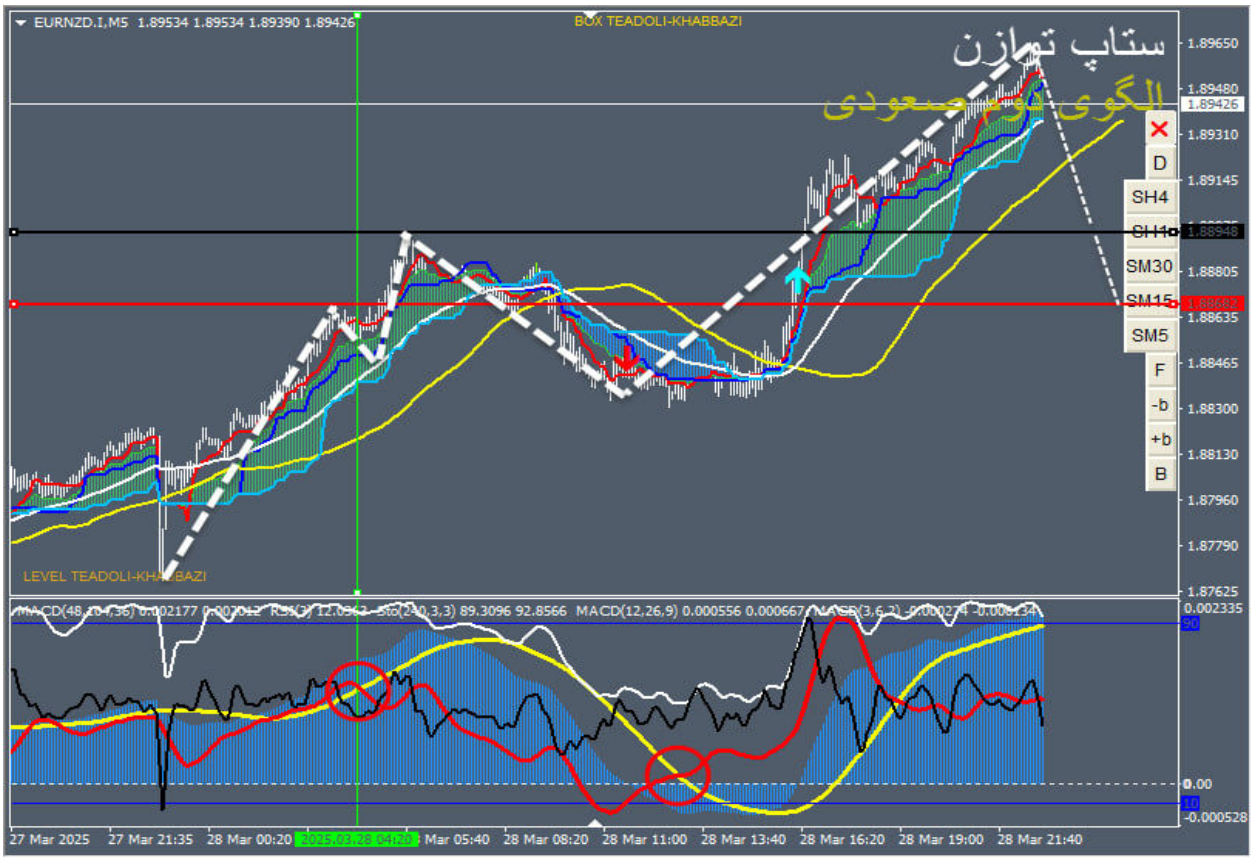
EURNZD.I,M5 1.89534 1.89534 1.89390 1.89426
BOX TEADOLI-KHABBAZI
ستاپ توازن
الگوی دوم صعودی
LEVEL TEADOLI-KHABBAZI
MACD(12,26,9) 0.000556 0.000667
27 Mar 2025
28 Mar 00:20
28 Mar 05:40
28 Mar 08:20
28 Mar 11:00
28 Mar 13:40
28 Mar 16:20
28 Mar 19:00
28 Mar 21:40

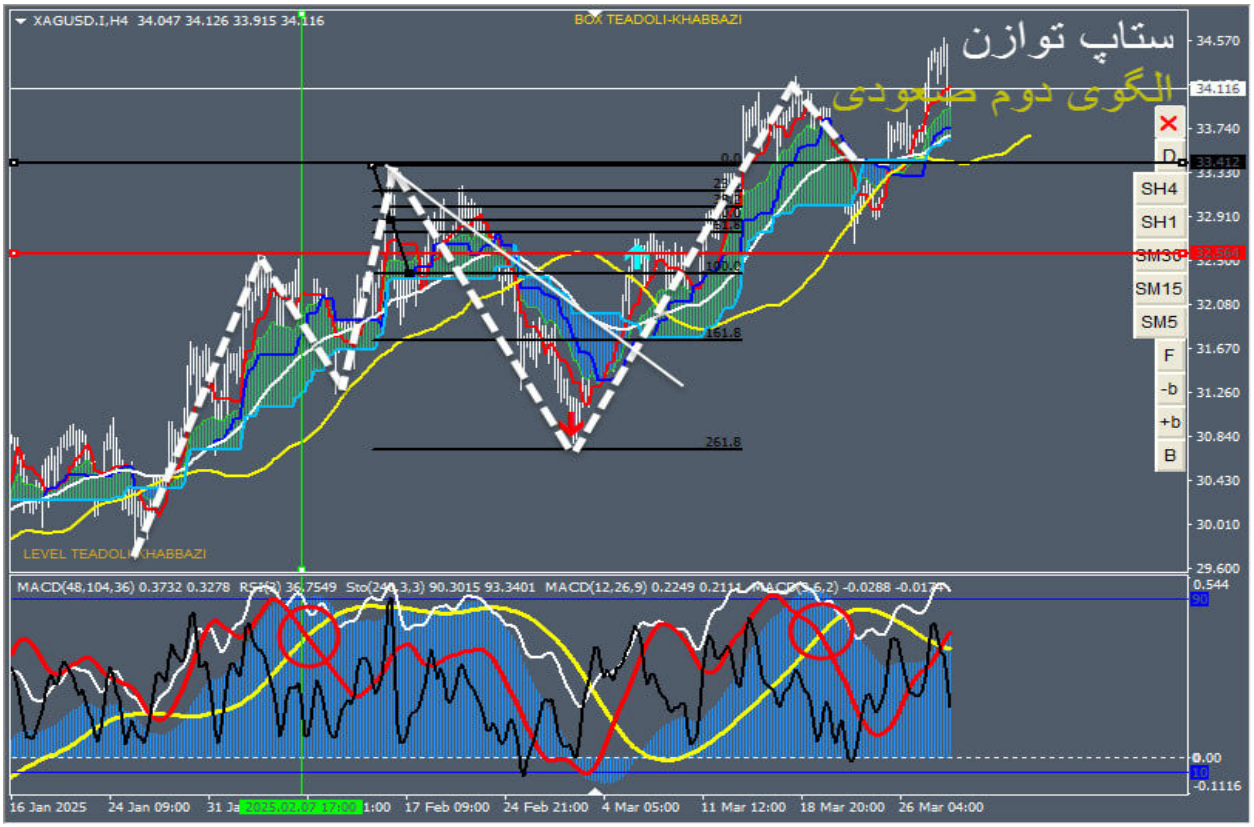
XAGUSD.I,H4 34.047 34.126 33.915 34.116
BOX TEADOLI-KHABBAZI
ستاپ توازن
الگوی دوم صعودی
LEVEL TEADOLI-KHABBAZI
161.8
261.8
16 Jan 2025
24 Jan 09:00
17 Feb 09:00
24 Feb 21:00
4 Mar 05:00
11 Mar 12:00
18 Mar 20:00
26 Mar 04:00

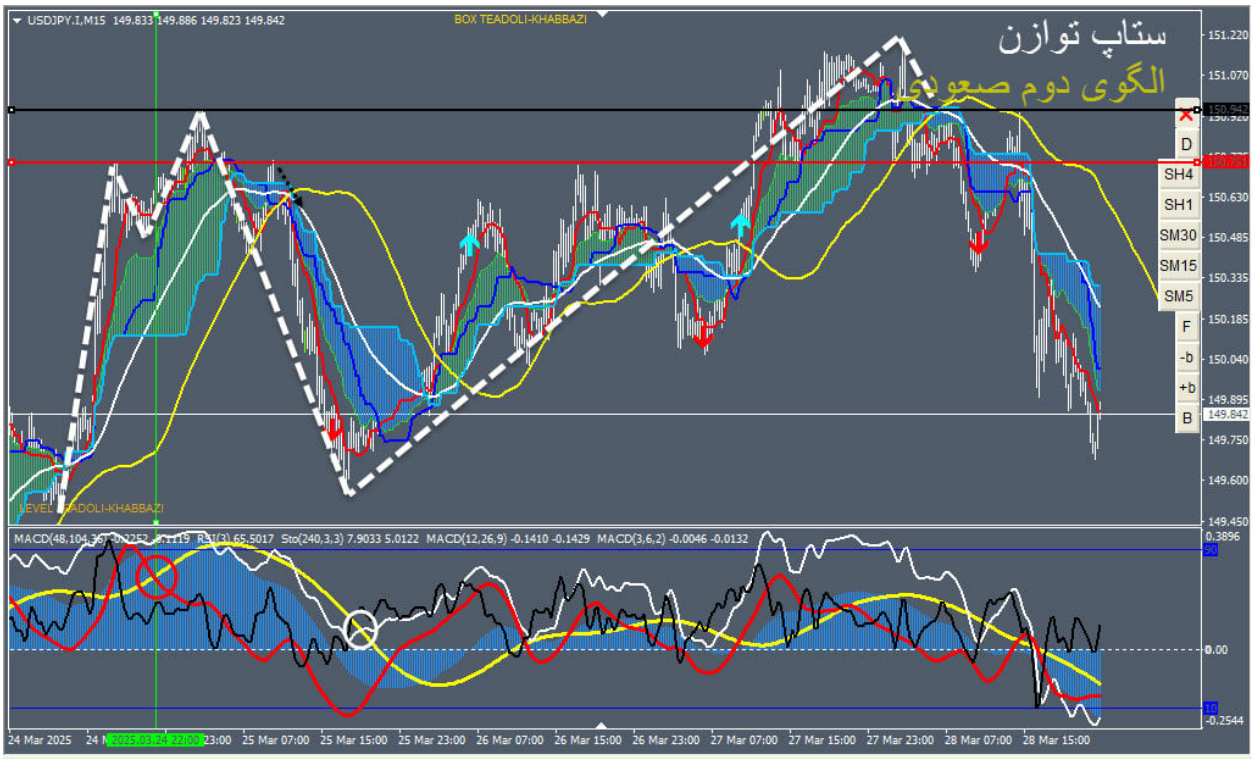

هر گاه ترید صرفا ستاپی نباشد یعنی با توجه به پیش بینی یا تایید تایم بالا باشد :

- فراوانی آن زیاد است یعنی موقعیت های از دست رفته کمتر می باشد.
- چون از قبل منتظر ایجاد موقعیت ستاپ هستیم؛ پس اگر پیش بینی درست نباشد با واکاویی آن، شناخت و مهارت ما زیادتر خواهد شد.
- چون از قبل منتظر ایجاد موقعیت ستاپ هستیم؛ مدیریت زمان داریم(سنجاق به چارت نیستیم).
- وین ریت ستاپ، بیشتر می شود.
- ریسک به ریوارد ستاپ، بیشتر می شود.
- با رفتارشناسی حرکت قیمت، تکلیف ستاپ های در مسیر مثل ستاپ مثلث زمان (پیکان مشکی) مشخص است.

در شکل در مسیر باند فیک تا باند قوی، سیکل سفید به داخل باند نفوذ می کند پس امکان درگیر شدن با سیکل مشکی و تاخیر خروج از باند(ستاپ جاماندگی قیمت) می باشد.

تصویر حالت نزولی:

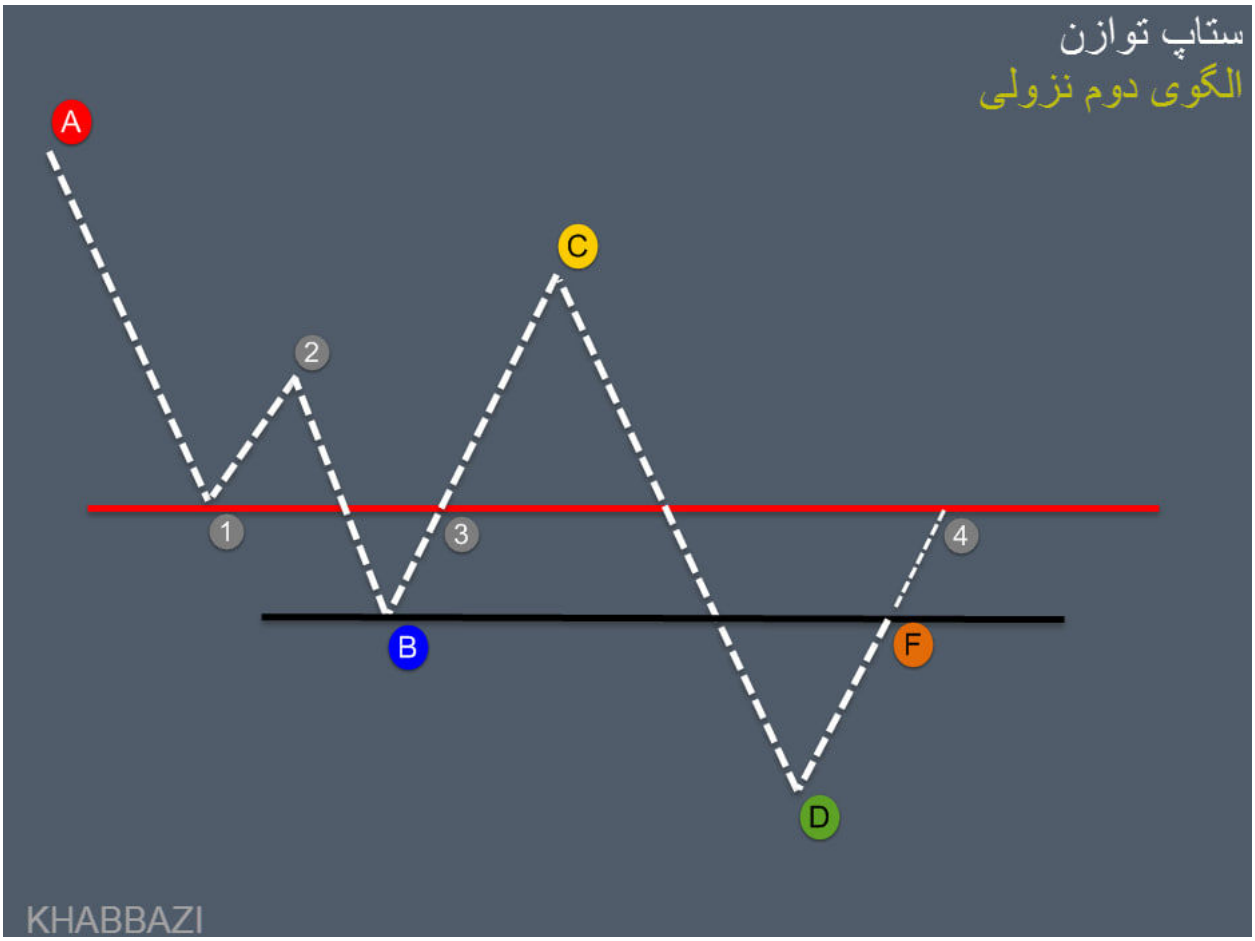

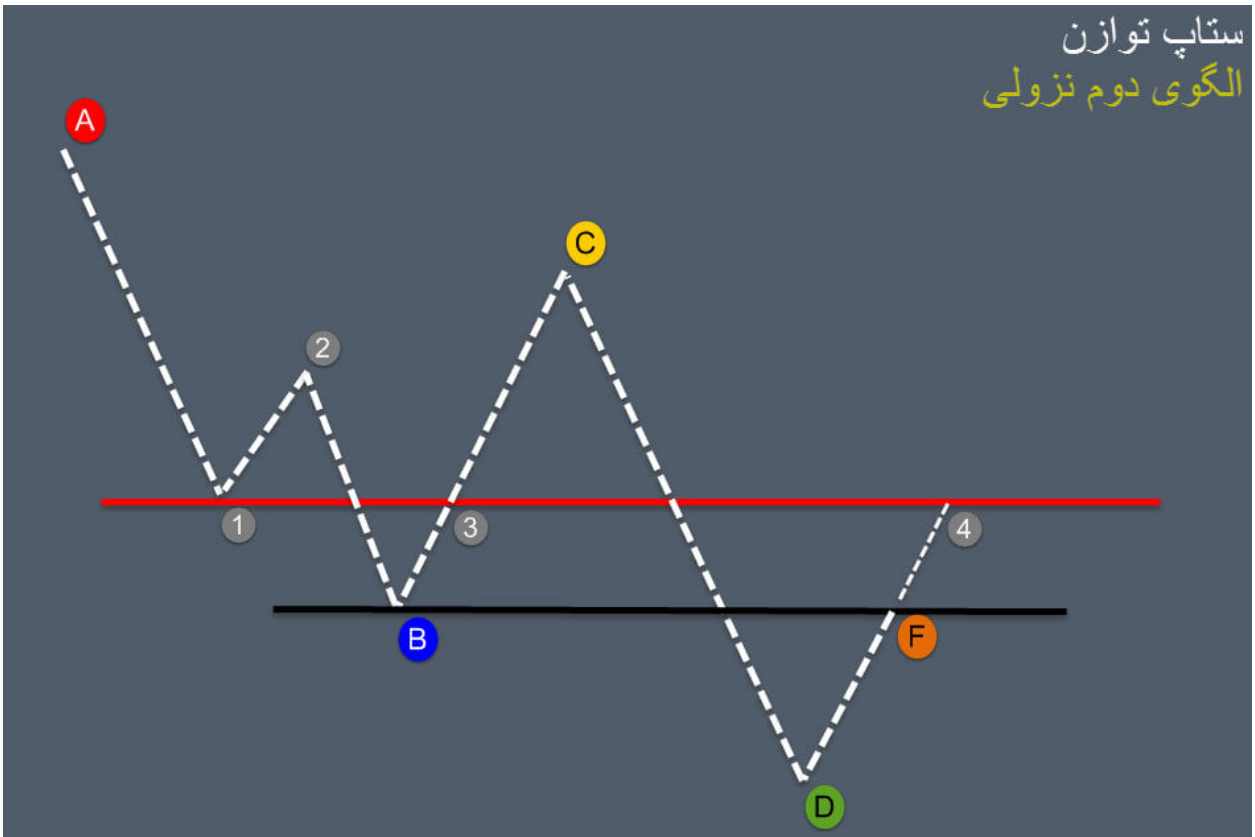

در نقطه 1 باند فیک است که قیمت بعد از آن به موینگ سفید واقع در نقطه 2 پولبک می زند و با توجه به چرخش تنکن در این نقطه که با کراس خطی(چرخش تنکن حول کیجن) همراه است؛ قیمت برگشت می کند و دره 1 که شروع واگرایی قرمزها(تنکن در چارت با سیکل قرمز در میز اندیکاتوری) است را می شکند و تا دره فرکتال B که انتهای واگرایی قرمزها است و معمولا باند صفر (باند محو) می باشد؛ می رود. دره B محل رسم محور فرکتال(خط افقی مشکی) و دره ما قبل که باند فیک است(خط افقی قرمز) محل رسم محور تنکن می باشد. چرخه A12B3 که بر اساس چرخش تنکن در نقطه 2 می باشد؛ یک ستاپ توازن در تایم فرکتال(یک چهارم) می سازد. سپس در نقطه B قرمزها همگرا شده و سیکل قرمز در میز تا بن بست هیستو خواهد رفت و در این بن بست هیستو یعنی نقطه C ستاپ مثلث هیستو را شکل می دهد که ترید اول ستاپ توازن ABCDF در این تایم می باشد. پس کومو فیک در الگوی دوم ستاپ توازن، با استفاده از چرخه تنکن، یک ستاپ توازن در تایم فرکتال می سازد و در ادامه، با توجه به حرکت باند تا باند، یک ستاپ توازن در همین تایم شکل می دهد. در این الگوی نزولی، محور فرکتال در پایین محور تنکن، قرار می گیرد.

KHABBAZI

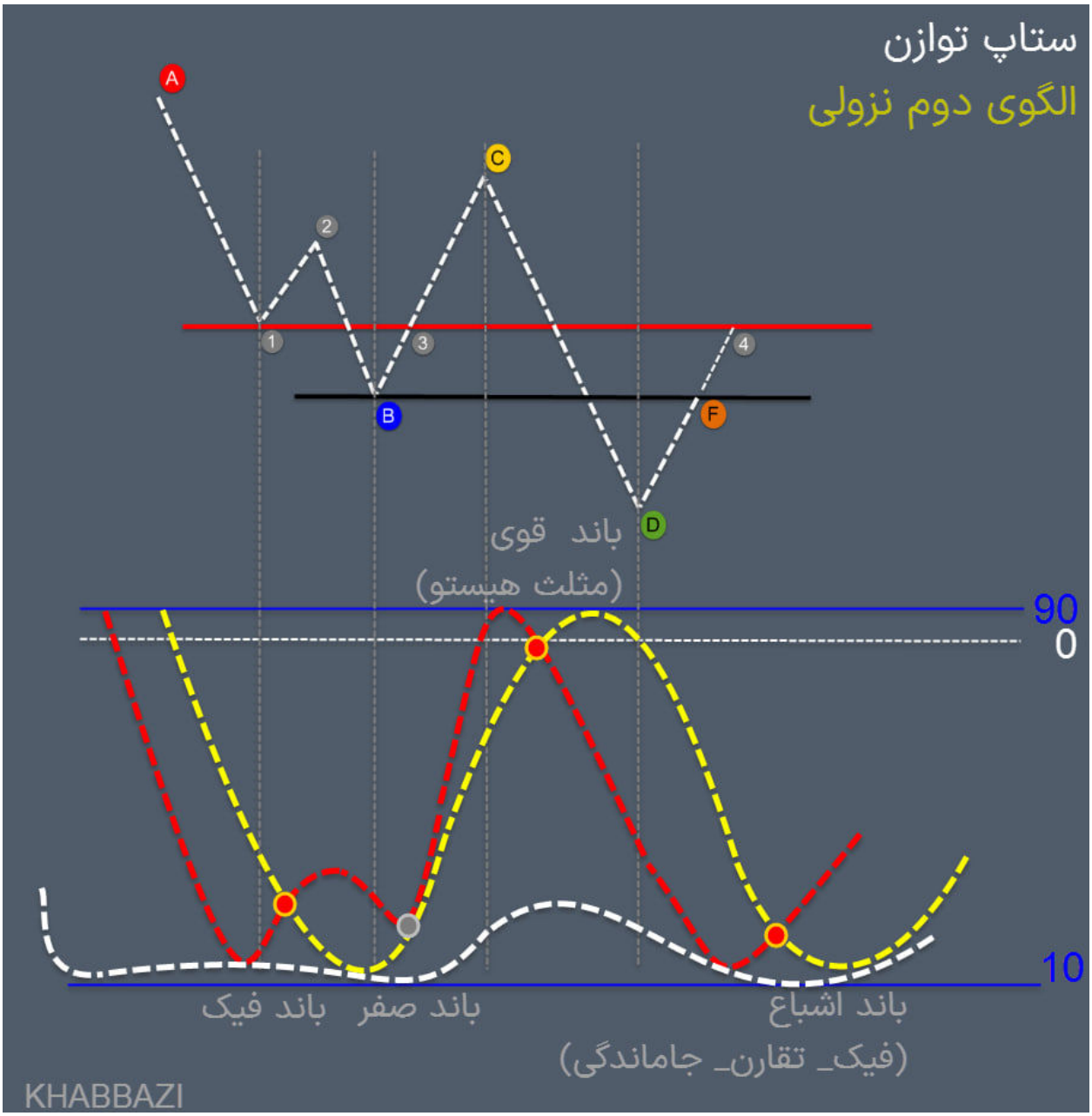
ستاپ توازن
الگوی دوم نزولی
A
B
C
D
F
1
2
3
4
باند قوی
(مثلث هیستو)
90
0
10
باند فیک
باند صفر
باند اشباع
(فیک_ تقارن_ جاماندگی)
KHABBAZI

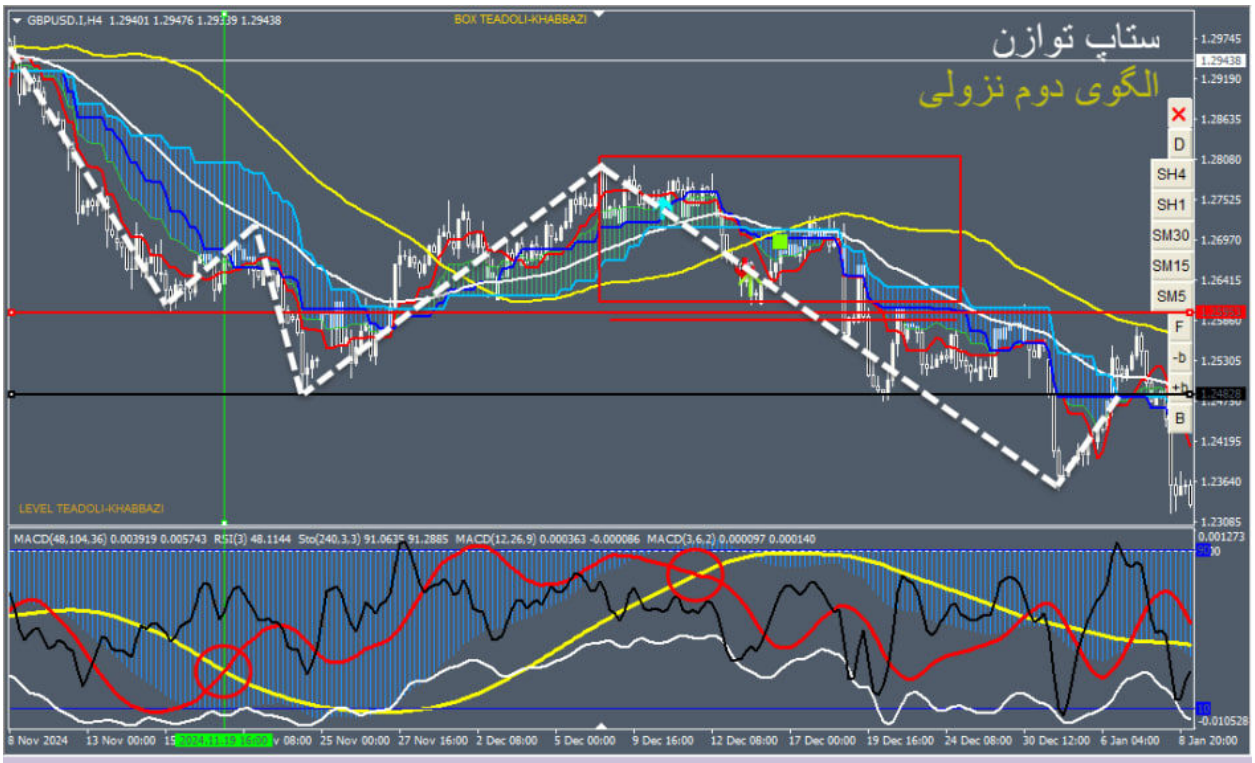

خلاصه سبک تعادل:

در شکل اگر کلا سیکل سفید در حرکت از باند تا باند به داخل باند نفوذ نمی کرد، حالت ایده آل باند فیک تا فیک می باشد که در آن باند فیک سیکل قرمز را با واگرایی قرمزها تا بن بست هیستو با خود می برد و باند قوی یعنی مخالف جهت باند قبلی شکل می گیرد تا با چرخش قیمت، مثلث هیستو ساخته شود. مثلث هیستو با حرکت قرمز از راس باند فیک شروع شده به راس تراز هیستو می رسد و در نهایت با برگشت قرمز به محل قبلی، تکمیل می شود.

حال اگر سیکل سفید وارد باند شود و طبق شکل، بدون درگیر شدن با مکدی ها از باند خارج شود، به عنوان سویچ عدم تقارن و اگر بعد از کراس با سیکل مشکی از باند خارج شود به عنوان سویچ جاماندگی خواهد بود که در هر دو حالت سیکل سفید از سیکل زرد از باند خارج می شود پس اصلاح تمام شده و روند قبلی رالی دوم را شروع می کند که باز می تواند ختم به مثلث هیستو شود.

اما اگر سیکل سفید با نفوذ در باند از سمت سیکل قرمز خروج کند، فاز میز در جهت همین کراس سیکل سفید با سیکل قرمز خواهد شد و تراز هیستو خواهد شکست یعنی فاز هیستو عوض خواهد شد و هیستو تا اشباع خواهد رفت. حال مثل انتظاری که بعد از باند فیک انجام می دهیم تا قیمت به موینگ سفید برسد در اینجا هم صبر می کنیم بعد از شکست تراز هیستو یعنی شکست باند، قیمت تا موینگ سفید اصلاح کند، سپس با مثلث هیستو در تایم فرکتال در جهت شکست تراز هیستو ترید می کنیم.

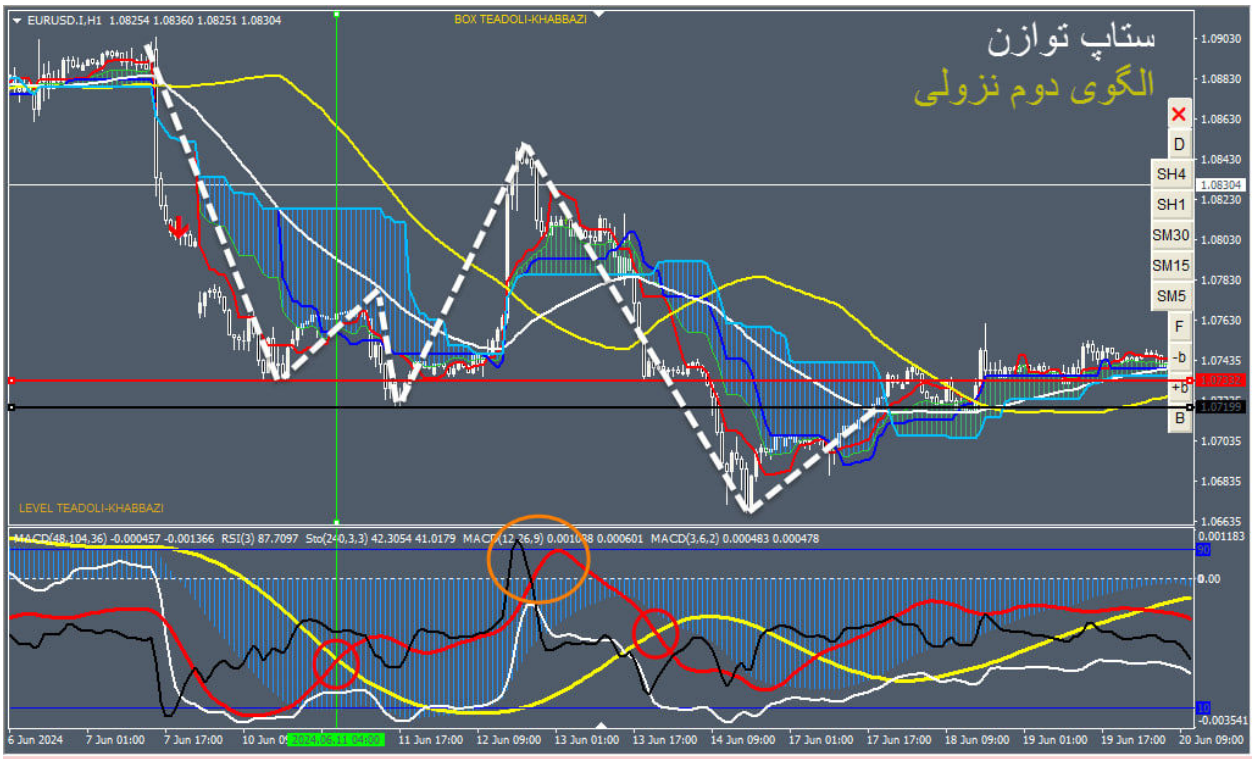

دایره نارنجی سیکل های مشکی و قرمز را نشان می دهد که از تراز صفر دوره بزرگترشان خروج کرده اند این در حالی که هیستو مربوط به سیکل بزرگتر، اصلا تغییر فاز نداده است. این شرایط تداعی کننده اشباع می باشد.

حال وقتی چارت را جابجا می کنید این سیکل های کوچک در داخل هیستو محصور می شوند که تداعی کنند بن بست هیستو می باشد یعنی چرخه های کوچکتر صعود را ادامه می دهند تا به بن بست هیستو برسند که مخالف تغییر فاز است.

پس پویا بودن میز شاید در ظاهر طرح پازل را عوض کند اما برداشت نهایی یکی است.

وقتی این الگوها را بررسی می کنید بعضا با تغییر زوم و جابجایی چارت، اجزا یک نقش را حفظ می کنند. پس اگر چه هر باندی بین مسیر باند تا باند(باند فیک تا باند قوی که هر دو محو نیستند) می تواند محو باشد و برگشت قیمت را تا صفر شدن هیستو خبر دهد(برداشت حرفه ای از میز پویا)؛ اما باز به دوستان نوآموز توصیه می شود شروع آموزش سبک با شرایط فیکس اجزا میز باشد.

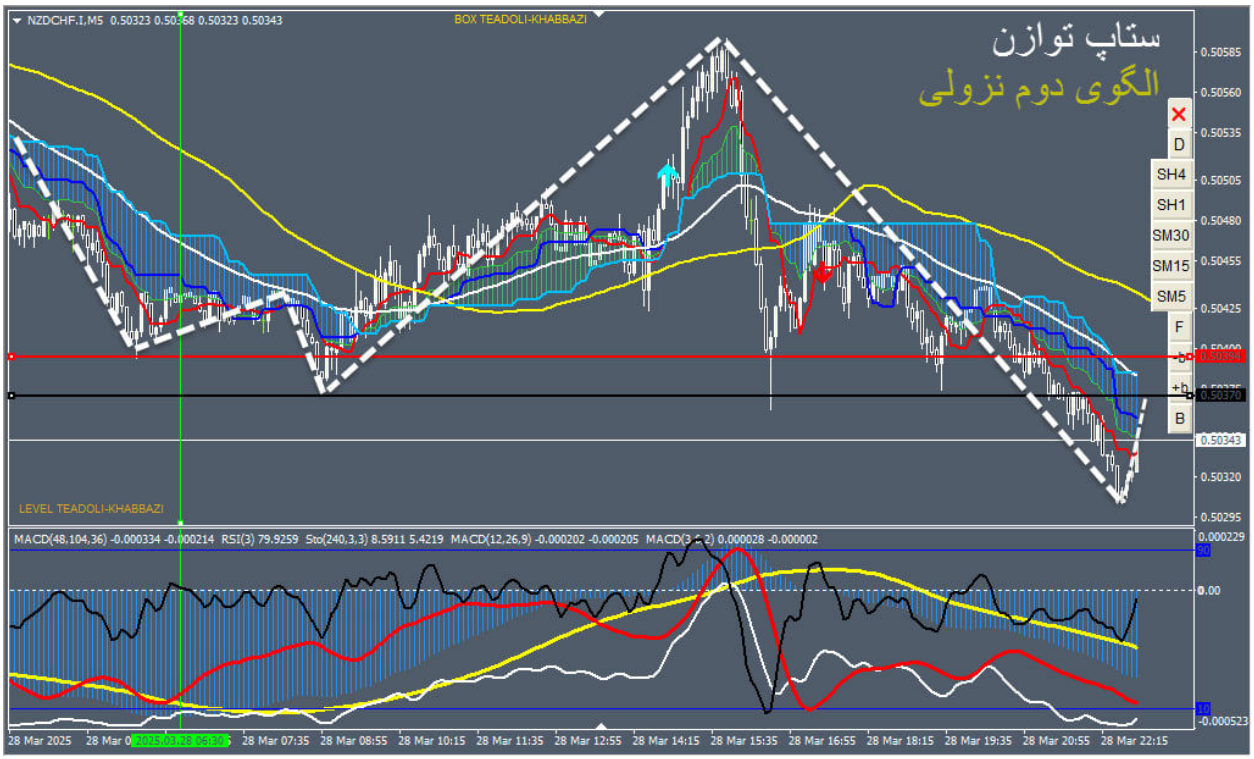
NZDCHF.I,M5 0.50323 0.50368 0.50323 0.50343
BOX TEADOLI-KHABBAZI
ستاپ توازن
الگوی دوم نزولی
D
SH4
SH1
SM30
SM15
SM5
F
B
LEVEL TEADOLI-KHABBAZI
MACD(48,104,36) -0.000334 -0.000214 RSI(3) 79.9259 Sto(240,3,3) 8.5911 5.4219 MACD(12,26,9) -0.000202 -0.000205 MACD(3,6,2) 0.000028 -0.000002
28 Mar 2025
28 Mar 07:35
28 Mar 08:55
28 Mar 10:15
28 Mar 11:35
28 Mar 12:55
28 Mar 14:15
28 Mar 15:35
28 Mar 16:55
28 Mar 18:15
28 Mar 19:35
28 Mar 20:55
28 Mar 22:15

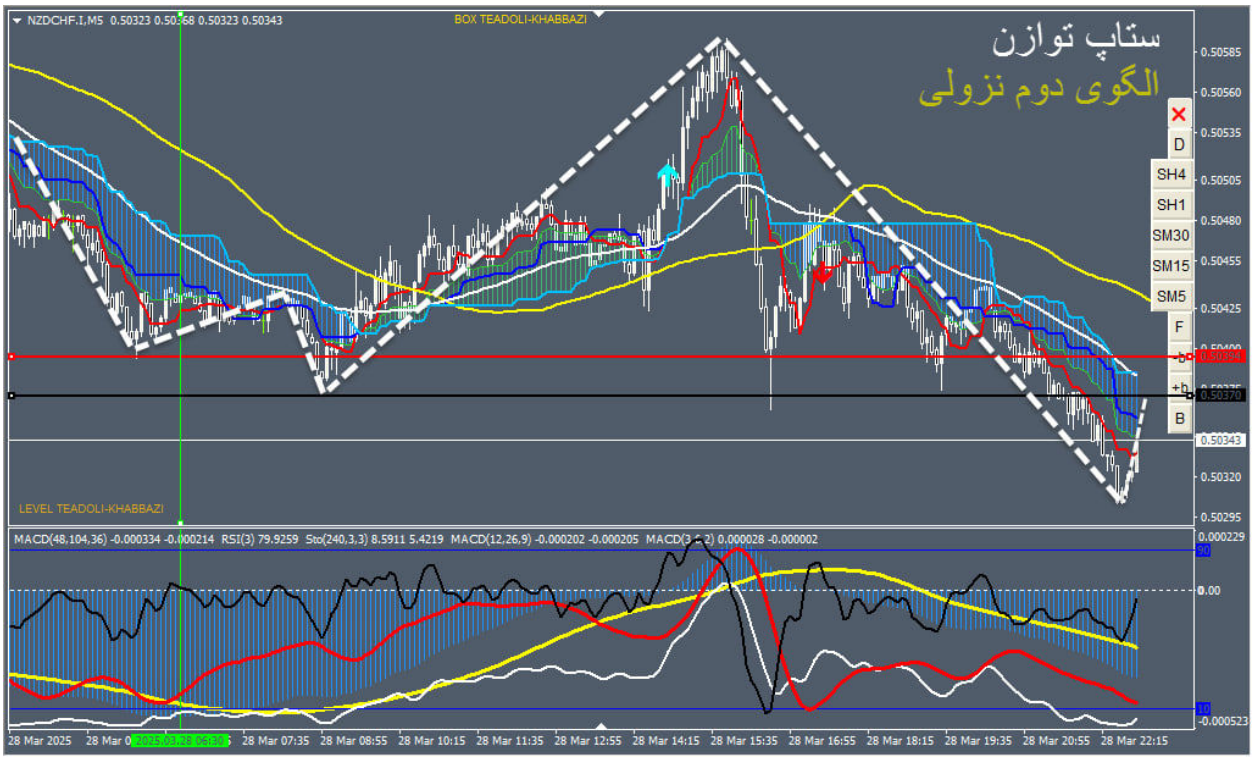
NZDCHF.I,M5 0.50323 0.50368 0.50323 0.50343
BOX TEADOLI-KHABBAZI
ستاپ توازن
الگوی دوم نزولی
D
SH4
SH1
SM30
SM15
SM5
F
B
LEVEL TEADOLI-KHABBAZI
MACD(48,104,36) -0.000334 -0.000214 RSI(3) 79.9259 Sto(240,3,3) 8.5911 5.4219 MACD(12,26,9) -0.000202 -0.000205 MACD(3,6,2) 0.000028 -0.000002
28 Mar 2025
28 Mar 07:35
28 Mar 08:55
28 Mar 10:15
28 Mar 11:35
28 Mar 12:55
28 Mar 14:15
28 Mar 15:35
28 Mar 16:55
28 Mar 18:15
28 Mar 19:35
28 Mar 20:55
28 Mar 22:15

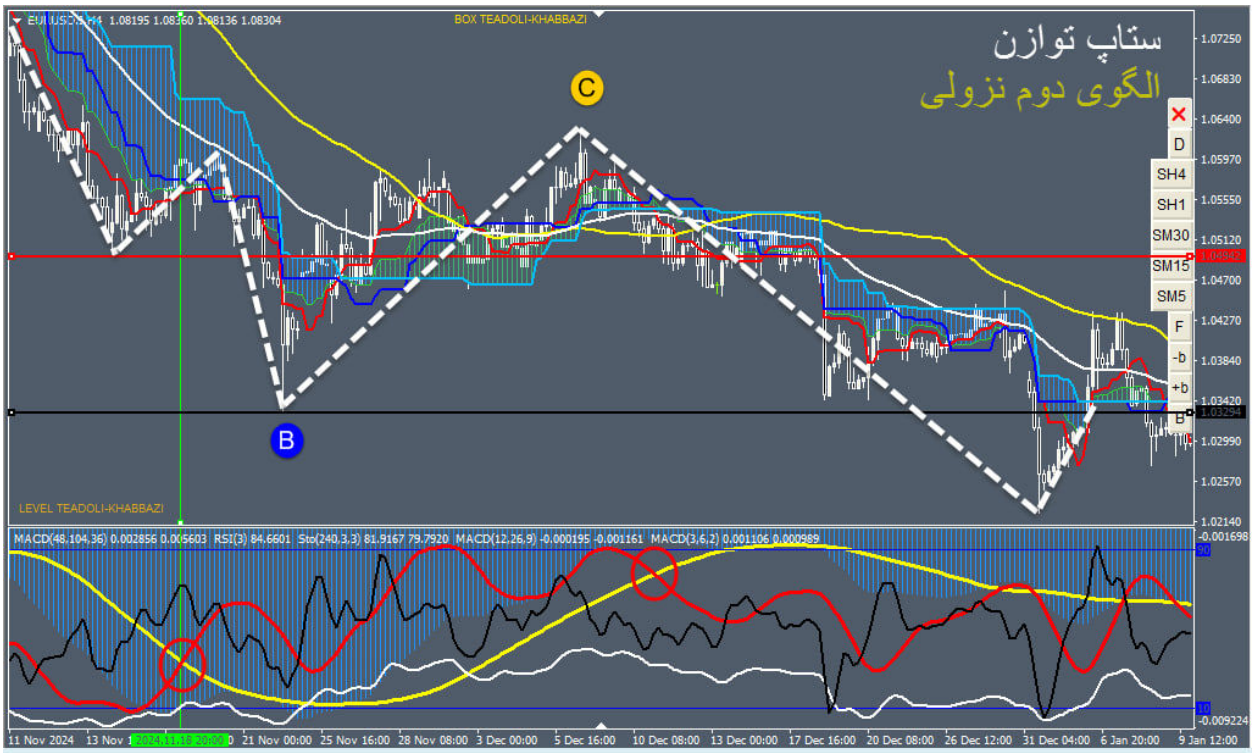

دره فرکتال B سطح تعادلی نقطه ای است که می تواند متناظر با آن باند محوی باشد که با جابجایی چارت سیکل قرمز به سیکل زرد بچسبد یعنی باند صفر باشد که نشان دره تعادلی بودن تایم فرکتال باشد. در این نقطه که بین دره غیر محو(باند فیک) و قله غیرمحو(باند قوی) واقع است هیستو در اشباع است بر خلاف قله فرکتال C که سیکل قرمز در اشباع است و هیستو در اشباع نیست و اگر باشد در واقع فیک است. اگر این قله بشکند هدف به اشباع رفتن هیستو با حرکت ایده آل خواهد بود و اگر نشکند این هیستو فیک قیمت را پرتاب می کند و می تواند در چارت کومو فیک تشکیل شود که پتانسیل تاچ مجدد را با باز و بست چرخه ها دارد.

حال می توان تصور بهتری از نام اهرم توازن داشت زیرا این چرخه در تایم پایین خودش را به صورت ستاپ توازن(مثل دو کفه ترازو در حالت هم وزنی) نشان می دهد.

تصویر حالت نزولی :

اتمام واگرایی قرمزها، نقطه B از ستاپ توازن را تشکیل می دهد. یعنی این نقطه معادل نقطه B از الگوی اول می باشد با این تفاوت که در الگوی اول قبل از این نقطه، واگرایی قرمزها نبوده است یا اگر بوده است قبل از باند فیک که مبنا می باشد؛ تمام شده است.

کفه یا دره پایین تر در میز اندیکاتوری بر روی سیکل زرد واقع است یعنی حمایت آن را دارد و می تواند با جابجایی چارت به آن (همراه با سیکل های مشکی و سفید) تشکیل باند صفر را بدهند. یعنی بعد از باند فیک، سیکل های سفید و مشکی و قرمز سیکل زرد را کراس می کنند و سپس به آن پولبک می زنند و باند صفر را می سازند.

چون این پولبک نقطه صفر حرکت را با صفر(تمام) شدن اصلاح نشان می دهد از اصطلاح باند صفر برای آن استفاده می کنیم که مانند باند در محدوده تراز هیستو می تواند از نوع محو یا غیر محو باشد.

باند صفر در حالت فیکس چسبیده به سیکل زرد، پیغام صفر بودن را به بهترین شکل نشان می دهد.

دقت شود صحبت از پولبک منحنی به منحنی با فرمول محاسباتی خاص خودش می باشد. پس امکان دارد که با سطح پایین تری از قیمت، خودش را نشان دهد که به آن واگرایی می گوییم .

این که شاید سطح پایین تری بدهد اما سیکل ها از سیکل زرد عبور نکنند یا اگر عبور کنند اما میز تغییر فاز ندهد شناخت حرفه ای مخصوصا در محدوده تراز هیستو در ستاپ مثلث هیستو می باشد که اولا مانع از خیلی از حد ضرر خوردن ها خواهد شد و در ثانی نقطه ورود بهینه را نشان می دهد.

3- استارت الگوی سوم مانند الگوی دوم توازن می باشد اما واگرایی قرمزها بیشتر از یک دره می باشد. به تعداد واگرایی قرمزها، چرخه تنکن و در نتیجه خط افقی مربوط به این چرخه یعنی محور چرخه تنکن در چارت خواهد بود که نقطه C از ستاپ توازن بر روی اولین محور تنکن واقع می شود.

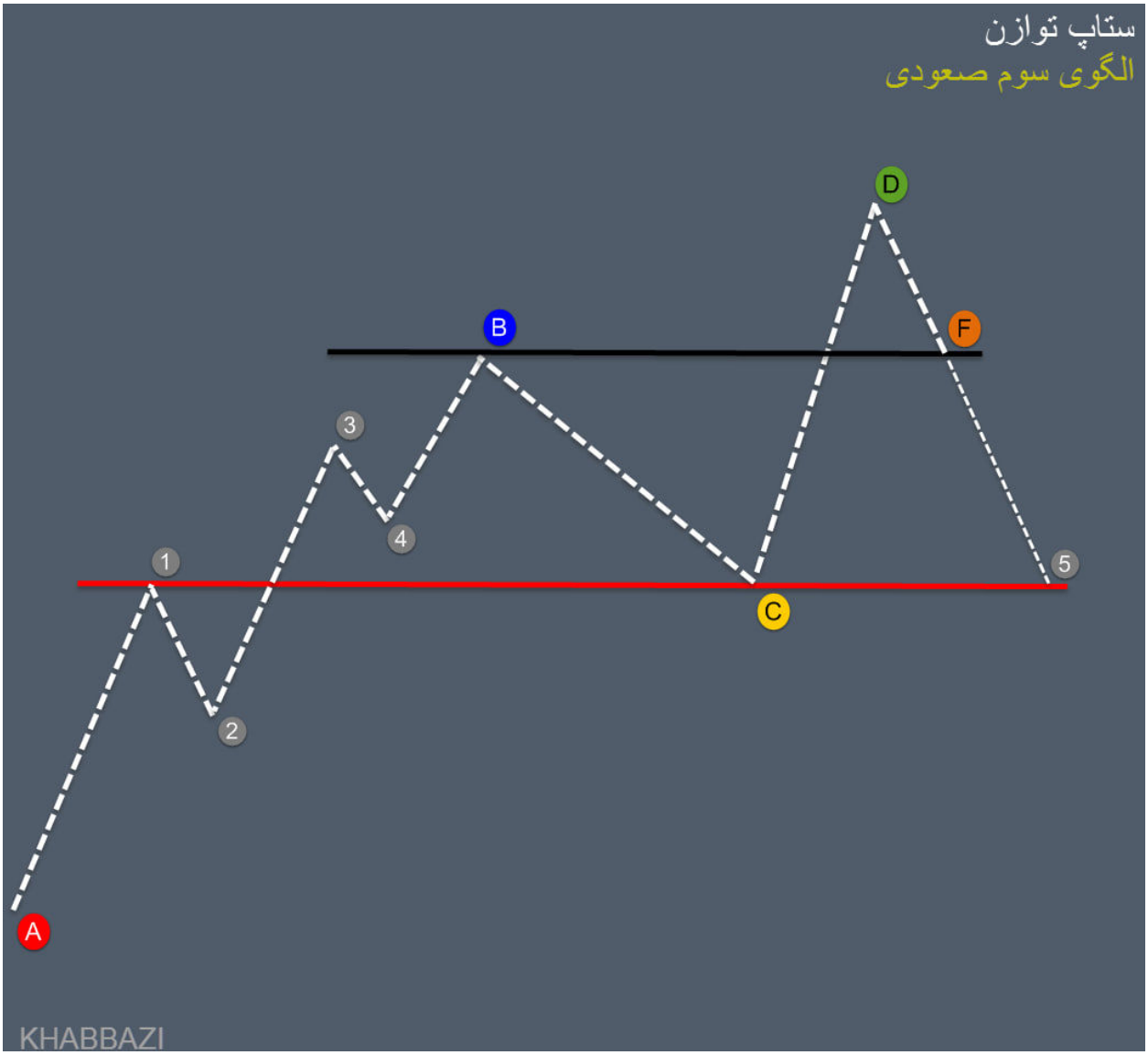

ستاپ توازن
الگوی سوم صعودی

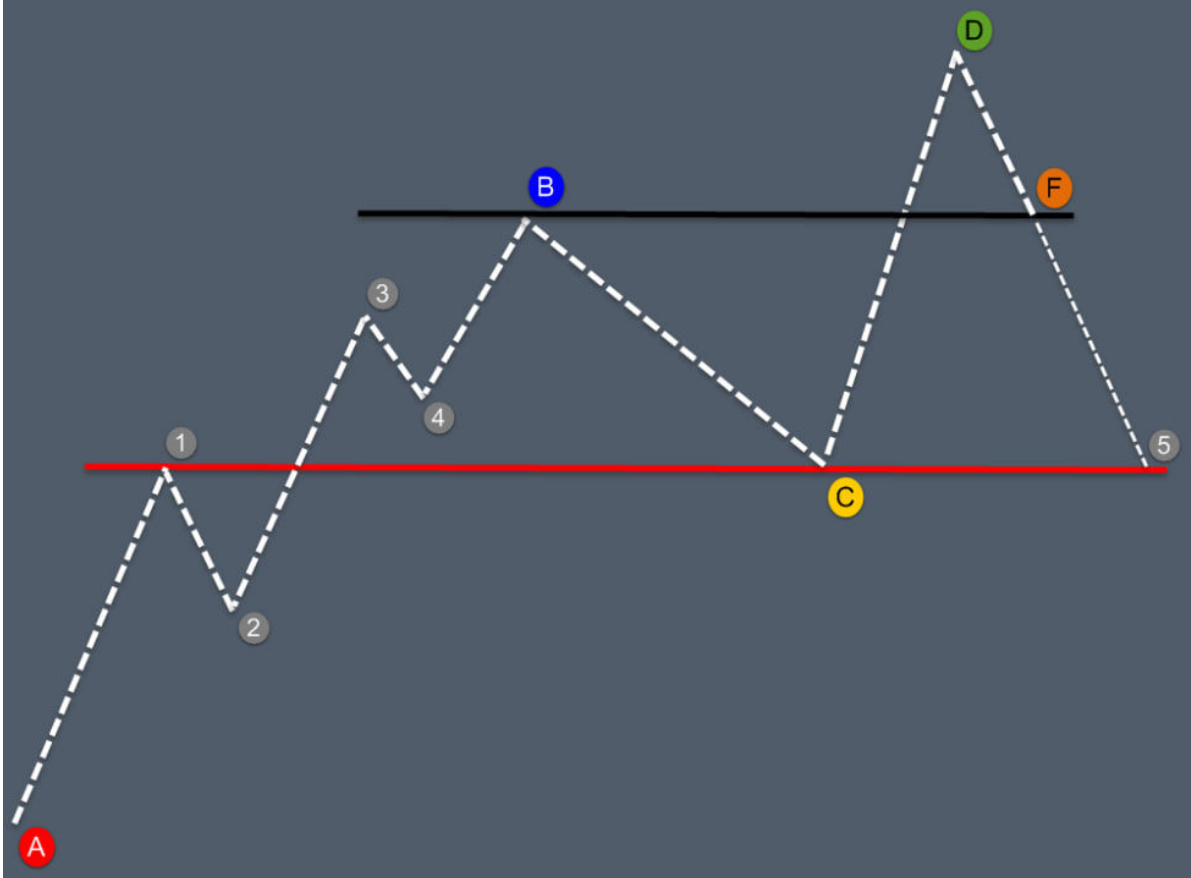

در نقطه 1 باند فیک است که قیمت بعد از آن به موینگ سفید واقع در نقطه 2 پولبک می زند و با توجه به چرخش تنکن در این نقطه که با کراس خطی(چرخش تنکن حول کیجن) همراه است؛ قیمت برگشت می کند و قله 1 که شروع واگرایی قرمزها(تنکن در چارت با سیکل قرمز در میز اندیکاتوری) است را می شکند و با واگرایی های متوالی تا قله فرکتال B که انتهای واگرایی قرمزها است و معمولا باند صفر(باند محو) می باشد؛ می رود. قله B محل رسم محور فرکتال(خط افقی مشکی) و قله 1 که باند فیک است؛ محل رسم محور تنکن (خط افقی قرمز) می باشد. چرخه A1234 و یا A12BC که بر اساس چرخش تنکن در نقطه 2 می باشد؛ یک ستاپ توازن در تایم فرکتال(یک چهارم) می سازد. سپس در نقطه B قرمزها همگرا شده و سیکل قرمز در میز در محور تنکن، به بن بست هیستو خواهد رسید و در این بن بست هیستو یعنی نقطه C ستاپ مثلث هیستو را شکل می دهد که ترید اول ستاپ توازن ABCDF در این تایم می باشد.
پس کومو فیک در الگوی سوم ستاپ توازن، با استفاده از چرخه تنکن، یک ستاپ توازن در تایم فرکتال می سازد و در ادامه، با توجه به حرکت باند تا باند، یک ستاپ توازن در همین تایم شکل می دهد.
در این الگوی صعودی، محور فرکتال در بالای محور تنکن، قرار می گیرد.

KHABBAZI

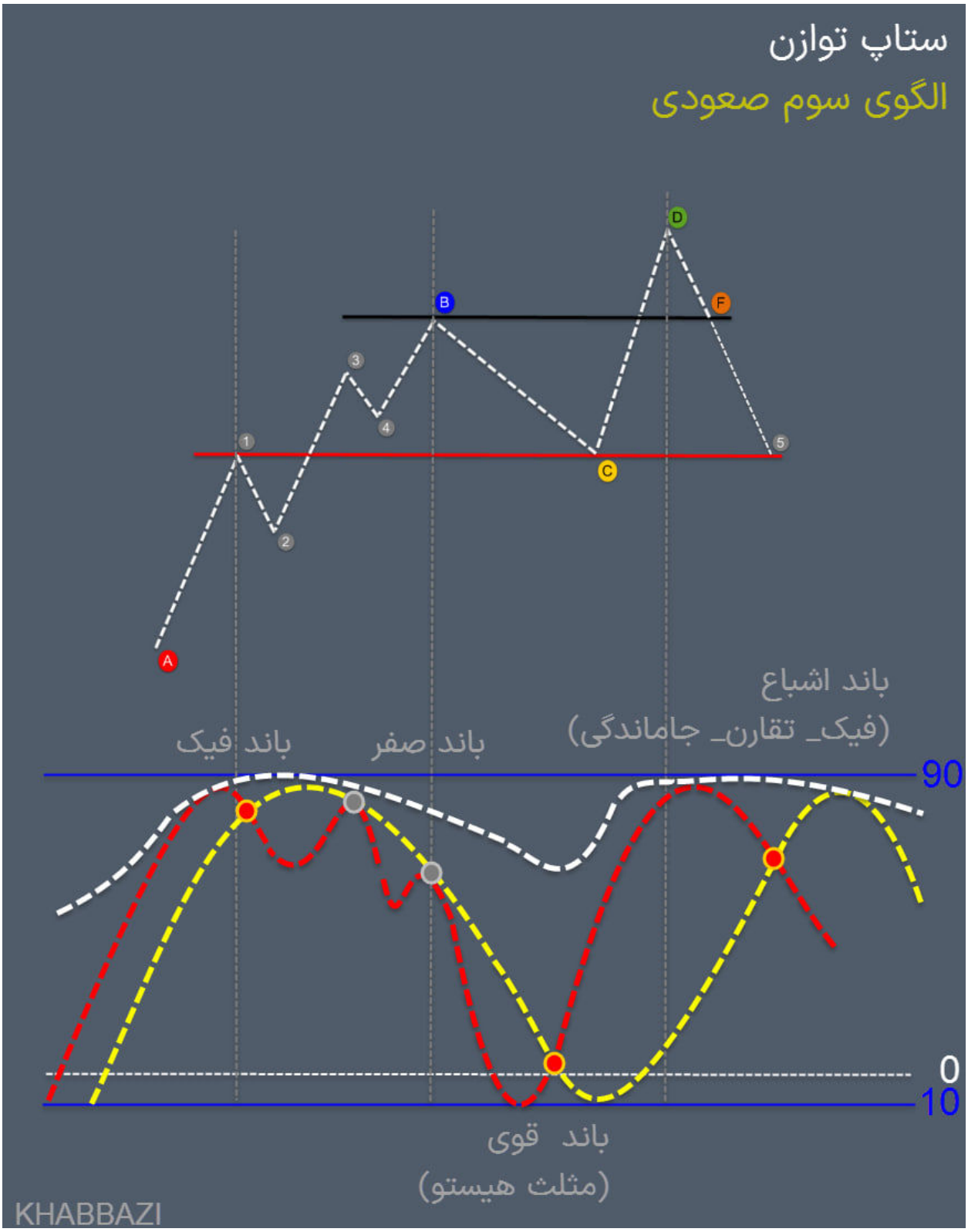
ستاپ توازن
الگوی سوم صعودی
A
B
C
D
F
1
2
3
4
5
باند اشباع
(فیک_ تقارن_ جاماندگی)
باند فیک
باند صفر
90
0
10
باند قوی
(مثلث هیستو)
KHABBAZI

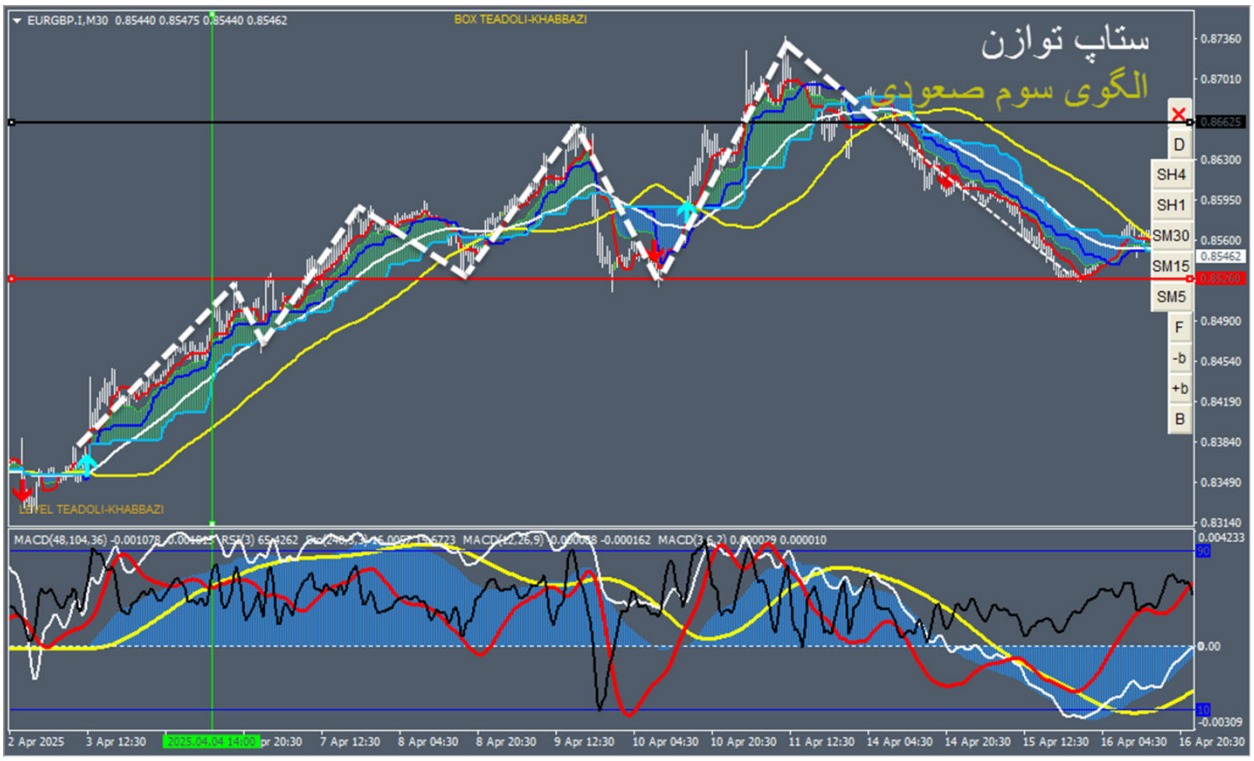
EURGBP.I,M30 0.85440 0.85475 0.85440 0.85462
BOX TEADOLI-KHABBAZI
ستاپ توازن
الگوی سوم صعودی
D
SH4
SH1
SM30
SM15
SM5
F
-b
+b
B
LEVEL TEADOLI-KHABBAZI
MACD(48,104,36)
2 Apr 2025
3 Apr 12:30
7 Apr 12:30
8 Apr 04:30
8 Apr 20:30
9 Apr 12:30
10 Apr 04:30
10 Apr 20:30
11 Apr 12:30
14 Apr 04:30
14 Apr 20:30
15 Apr 12:30
16 Apr 04:30
16 Apr 20:30

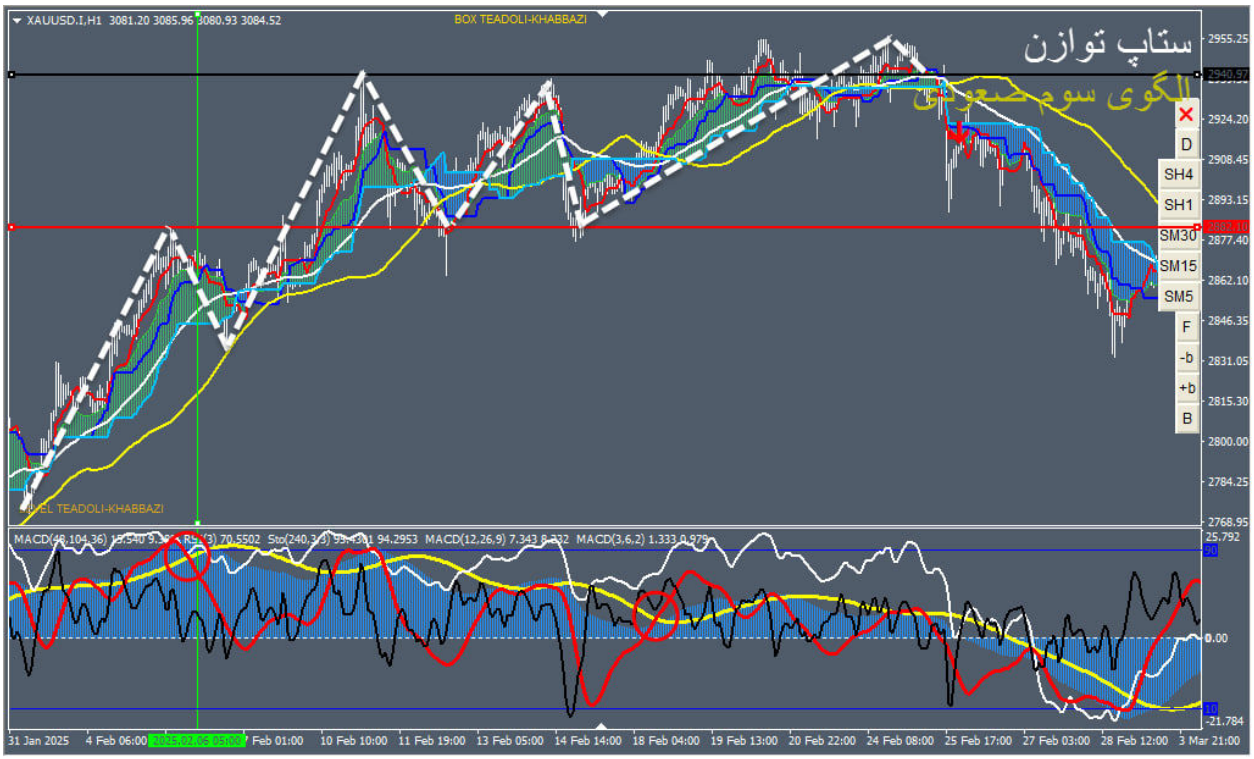
XAUUSD.I,H1 3081.20 3085.96 3080.93 3084.52
BOX TEADOLI-KHABBAZI
ستاپ توازن
الگوی سوم صعودی
D
SH4
SH1
SM30
SM15
SM5
F
-b
+b
B
LEVEL TEADOLI-KHABBAZI
MACD(48,104,36)
31 Jan 2025
4 Feb 06:00
10 Feb 10:00
11 Feb 19:00
13 Feb 05:00
14 Feb 14:00
18 Feb 04:00
19 Feb 13:00
20 Feb 22:00
24 Feb 08:00
25 Feb 17:00
27 Feb 03:00
28 Feb 12:00
3 Mar 21:00

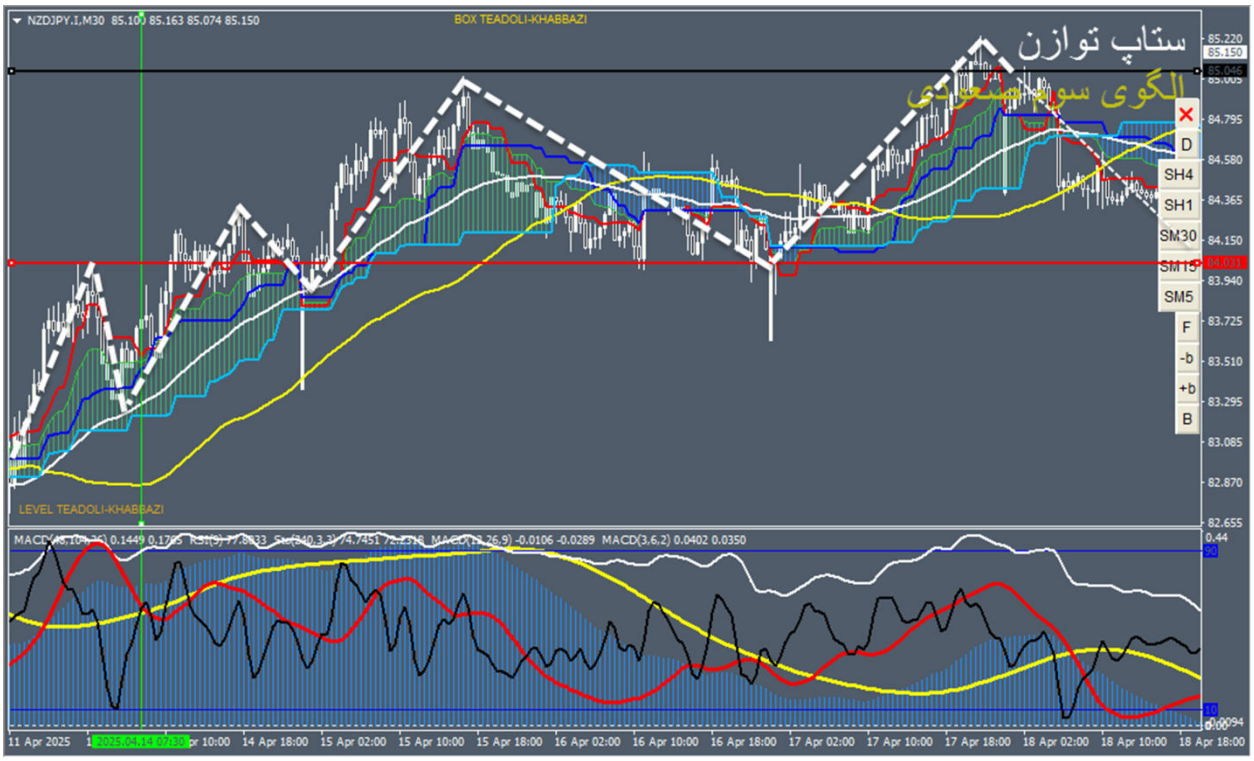
NZDJPY.I,M30 85.163 85.074 85.150
BOX TEADOLI-KHABBAZI
ستاپ توازن
الگوی سوم صعودی
D
SH4
SH1
SM30
SM15
SM5
F
-b
+b
B
LEVEL TEADOLI-KHABBAZI

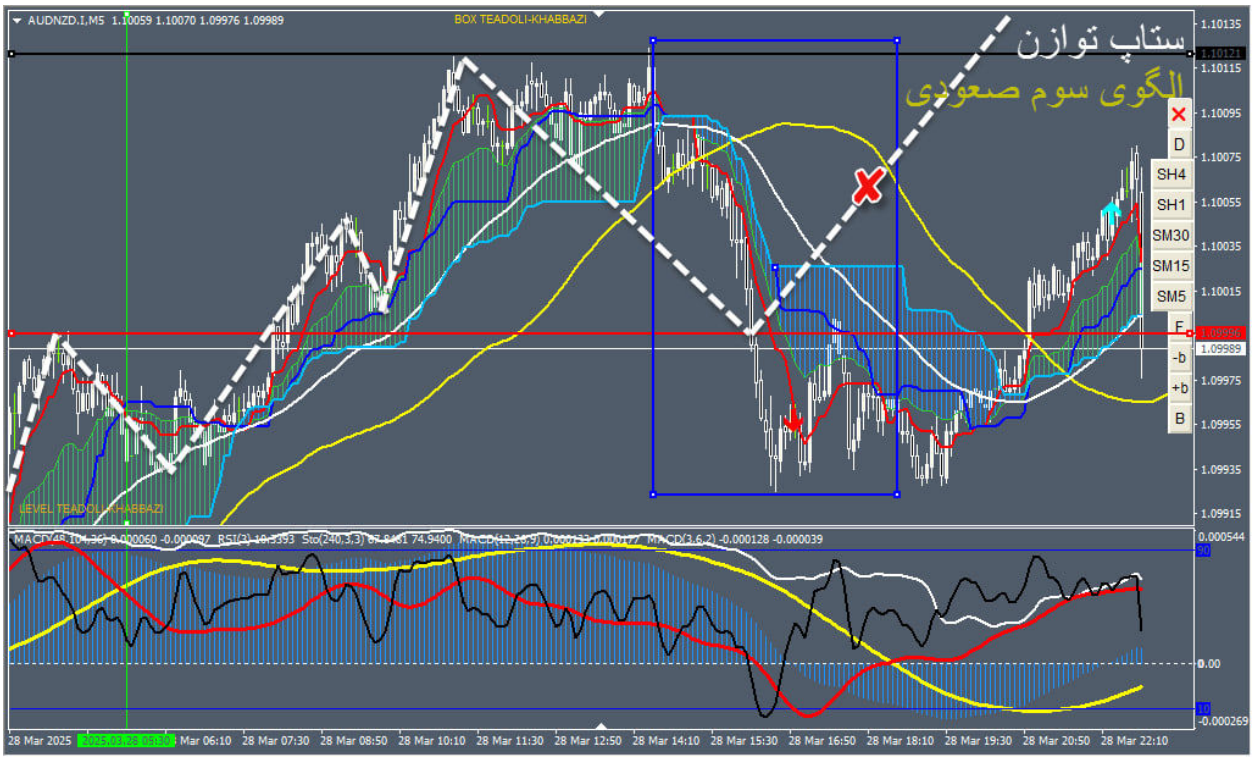
AUDNZD.I,M5 1.10059 1.10070 1.09976 1.09989
BOX TEADOLI-KHABBAZI
ستاپ توازن
الگوی سوم صعودی
D
SH4
SH1
SM30
SM15
SM5
F
-b
+b
B
LEVEL TEADOLI-KHABBAZI

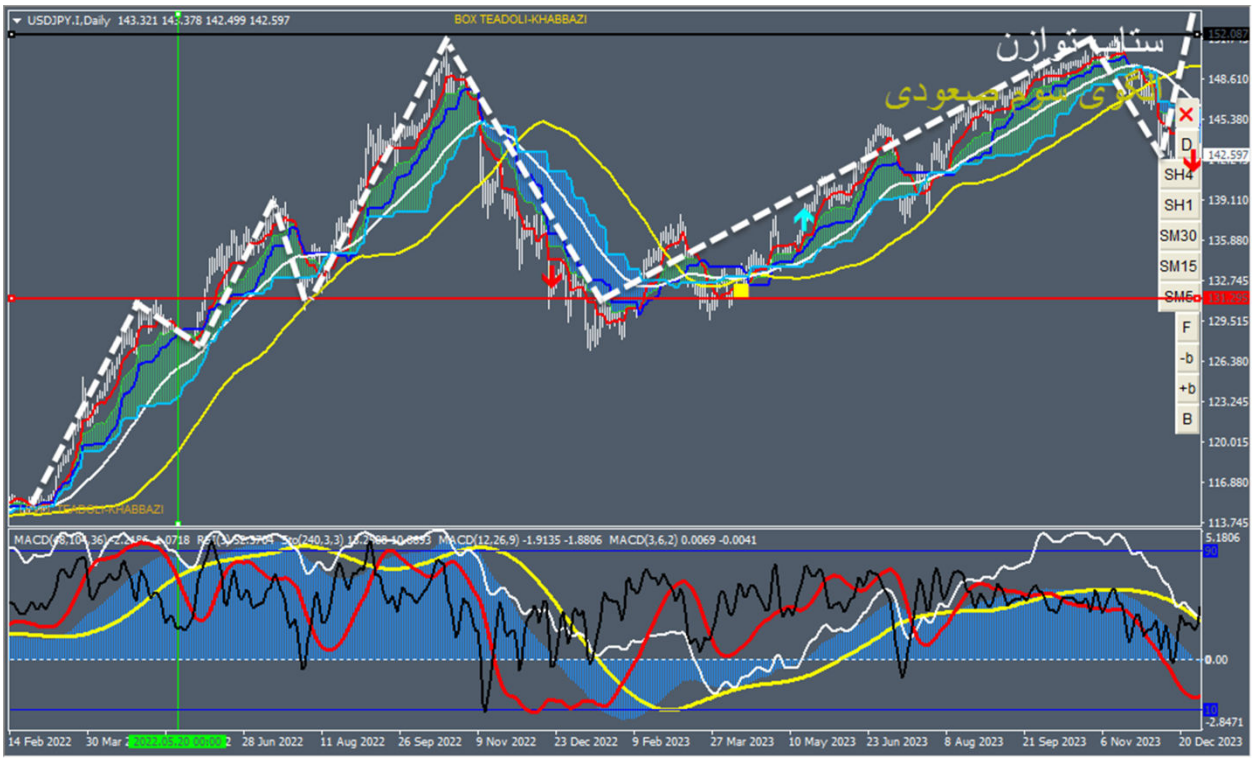
USDJPY.I,Daily 143.321 143.378 142.499 142.597
BOX TEADOLI-KHABBAZI
ستاپ توازن
الگوی صعودی
MACD(12,26,9) -1.9135 -1.8806 MACD(3,6,2) 0.0069 -0.0041
14 Feb 2022
28 Jun 2022
11 Aug 2022
26 Sep 2022
9 Nov 2022
23 Dec 2022
9 Feb 2023
27 Mar 2023
10 May 2023
23 Jun 2023
8 Aug 2023
21 Sep 2023
6 Nov 2023
20 Dec 2023

تصویر حالت نزولی :

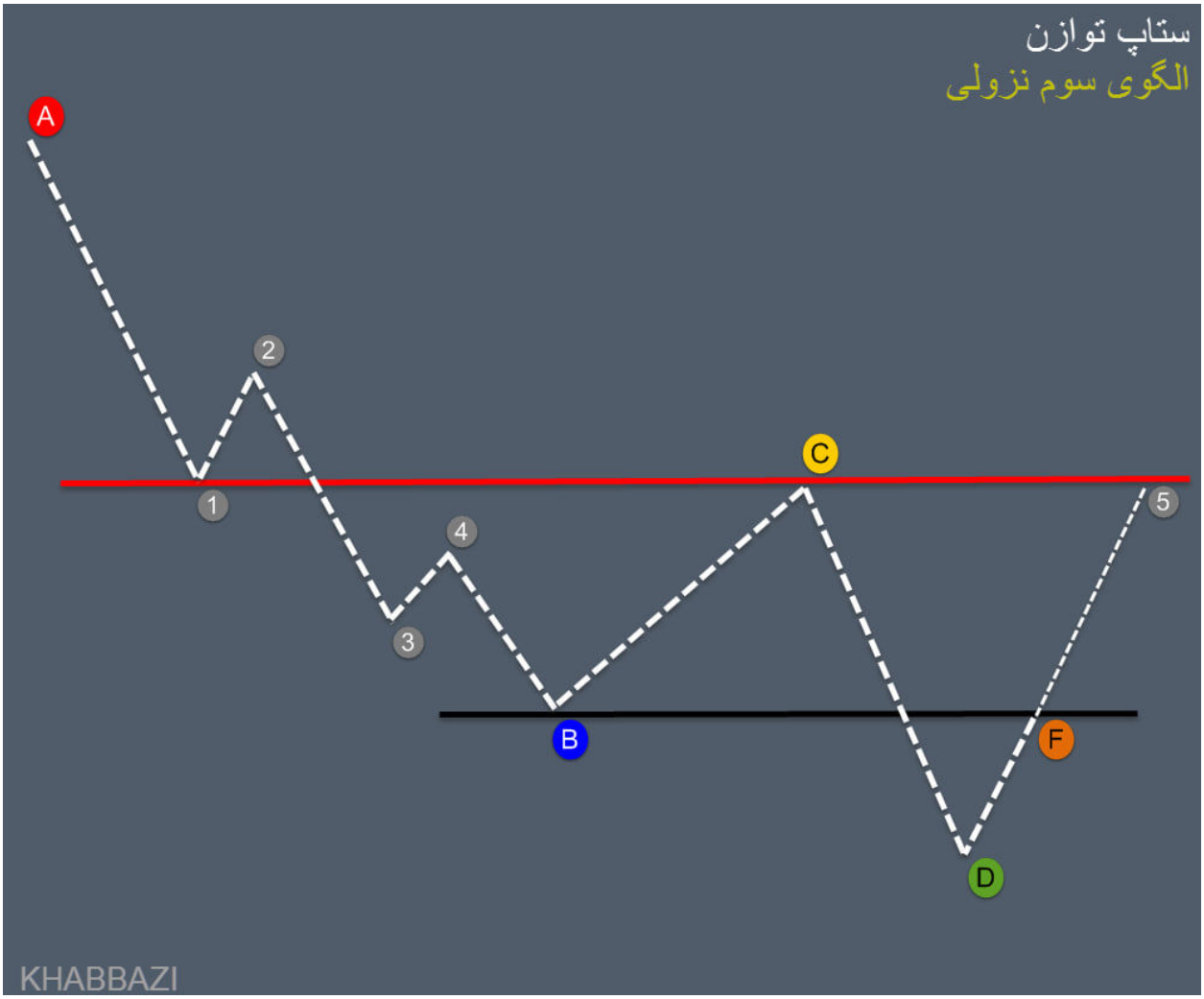

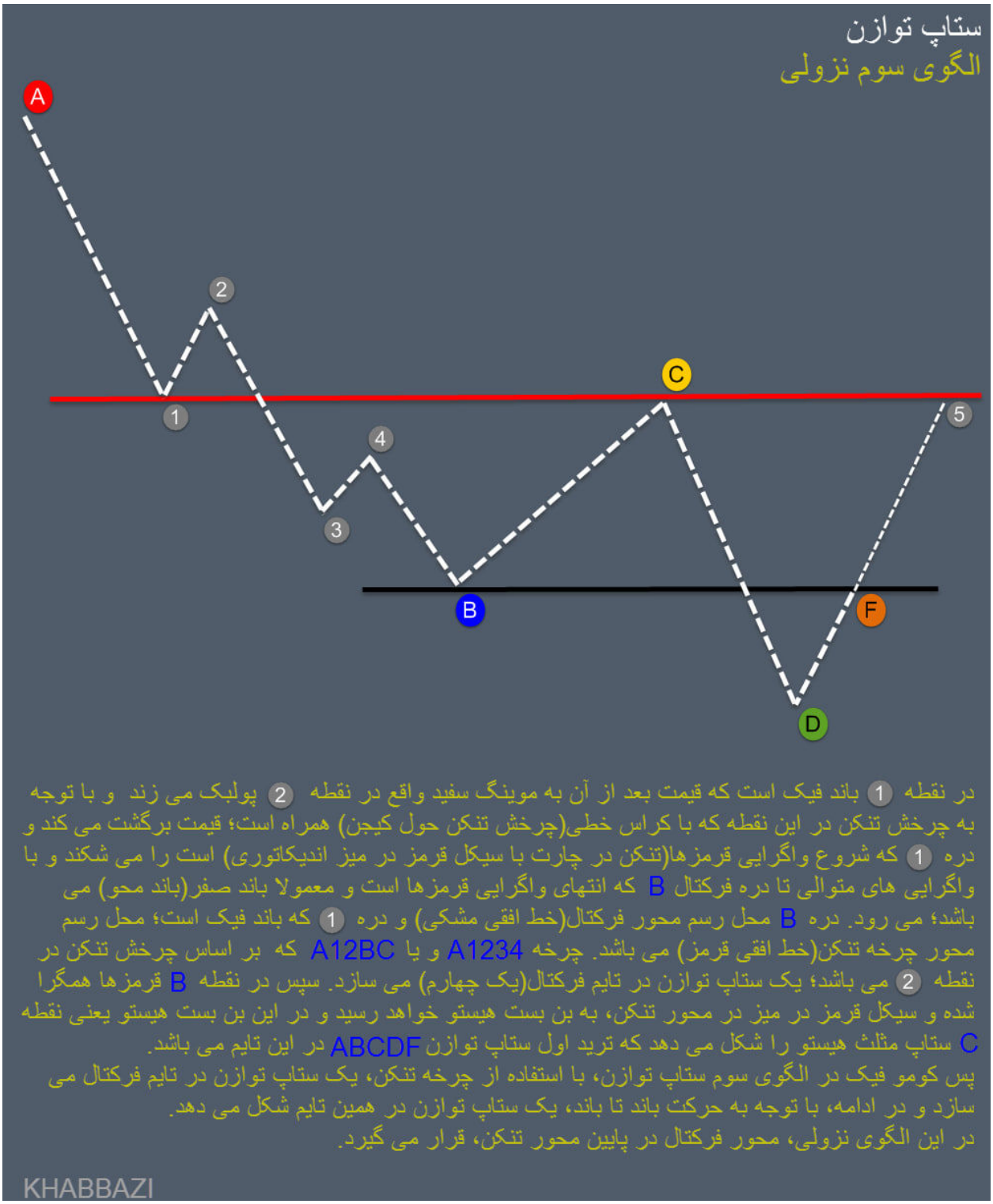

در نقطه 1 باند فیک است که قیمت بعد از آن به موینگ سفید واقع در نقطه 2 پولبک می زند و با توجه به چرخش تنکن در این نقطه که با کراس خطی(چرخش تنکن حول کیجن) همراه است؛ قیمت برگشت می کند و دره 1 که شروع واگرایی قرمزها(تنکن در چارت با سیکل قرمز در میز اندیکاتوری) است را می شکند و با واگرایی های متوالی تا دره فرکتال B که انتهای واگرایی قرمزها است و معمولا باند صفر(باند محو) می باشد؛ می رود. دره B محل رسم محور فرکتال(خط افقی مشکی) و دره 1 که باند فیک است؛ محل رسم محور چرخه تنکن(خط افقی قرمز) می باشد. چرخه A1234 و یا A12BC که بر اساس چرخش تنکن در نقطه 2 می باشد؛ یک ستاپ توازن در تایم فرکتال(یک چهارم) می سازد. سپس در نقطه B قرمزها همگرا شده و سیکل قرمز در میز در محور تنکن، به بن بست هیستو خواهد رسید و در این بن بست هیستو یعنی نقطه C ستاپ مثلث هیستو را شکل می دهد که ترید اول ستاپ توازن ABCDF در این تایم می باشد.
پس کومو فیک در الگوی سوم ستاپ توازن، با استفاده از چرخه تنکن، یک ستاپ توازن در تایم فرکتال می سازد و در ادامه، با توجه به حرکت باند تا باند، یک ستاپ توازن در همین تایم شکل می دهد.
در این الگوی نزولی، محور فرکتال در پایین محور تنکن، قرار می گیرد.

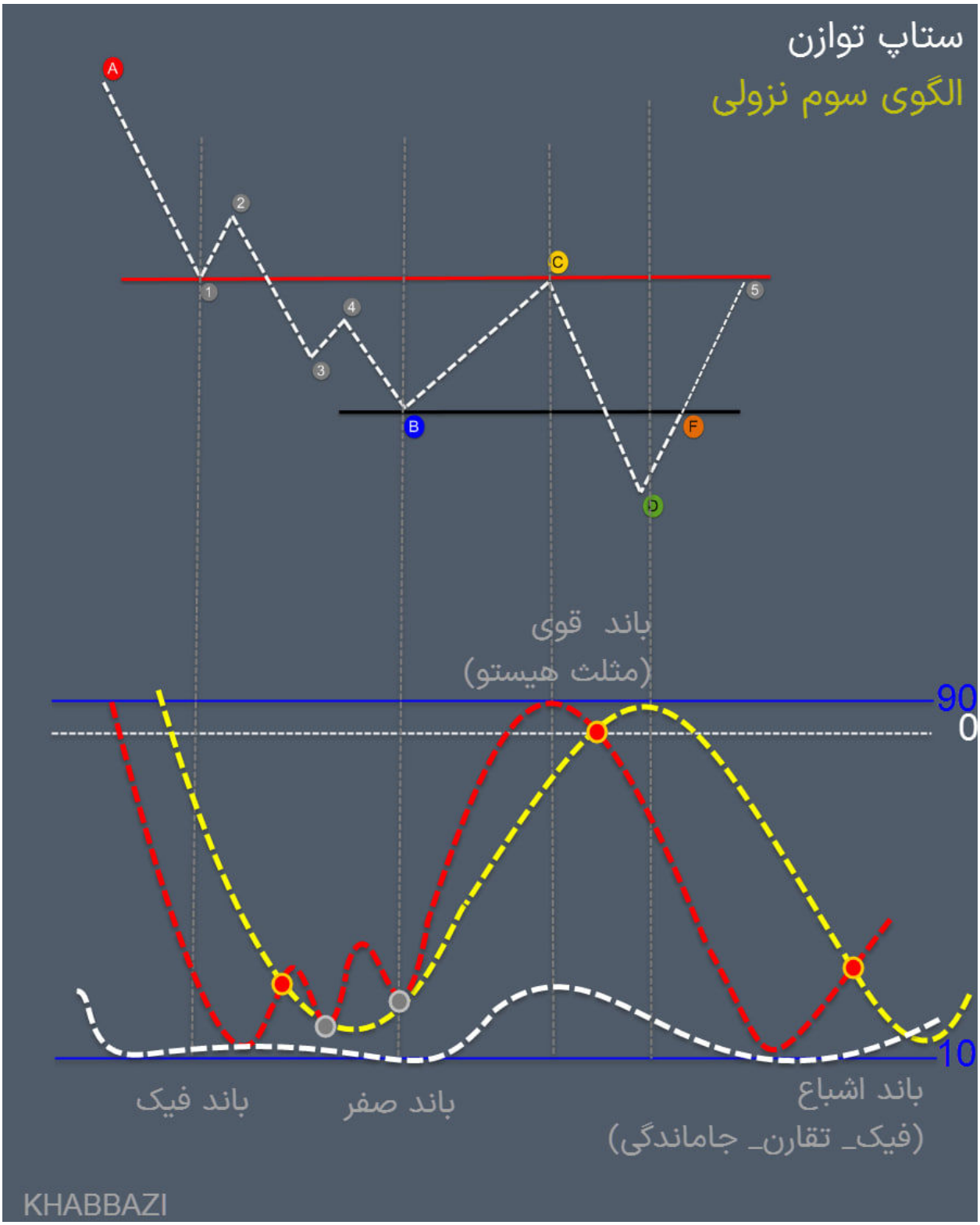
ستاپ توازن
الگوی سوم نزولی
A
B
C
D
F
1
2
3
4
5
باند قوی
(مثلث هیستو)
90
0
10
باند فیک
باند صفر
باند اشباع
(فیک_ تقارن_ جاماندگی)
KHABBAZI

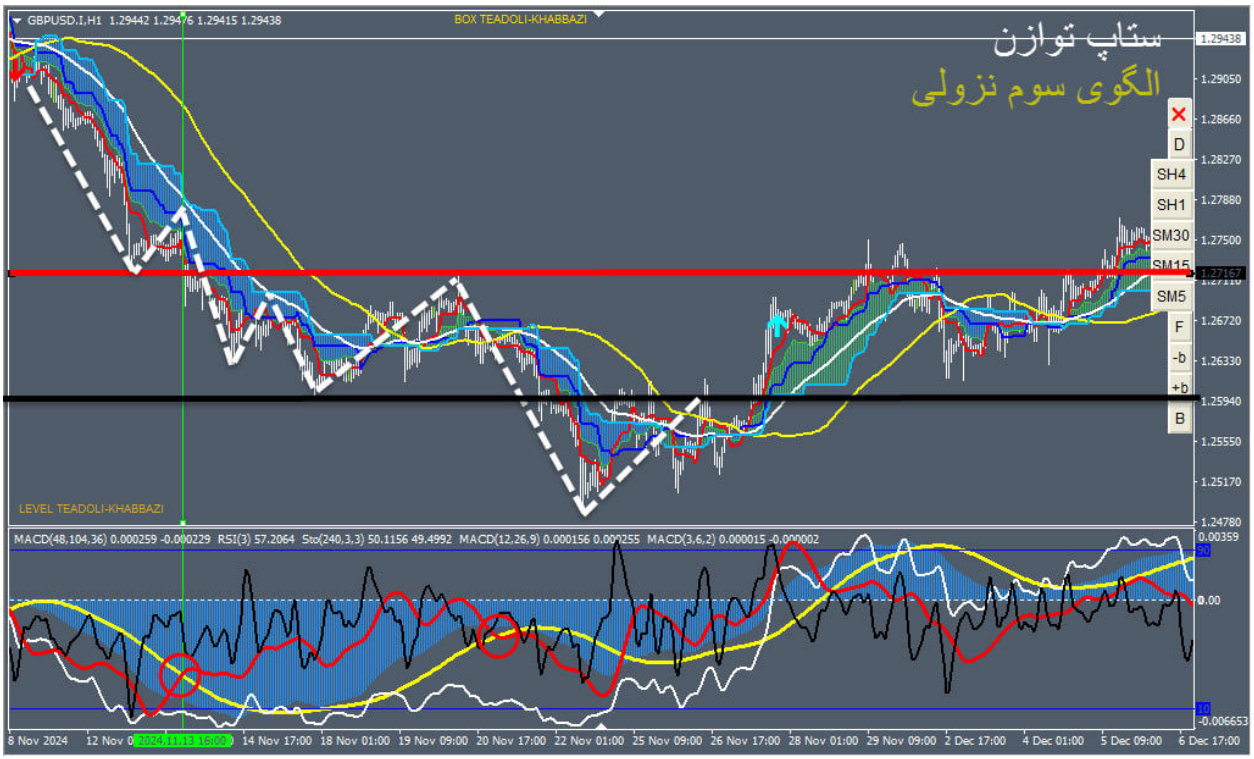
GBPUSD.I,H1 1.29442 1.29476 1.29415 1.29438
BOX TEADOLI-KHABBAZI
ستاپ توازن
الگوی سوم نزولی
D
SH4
SH1
SM30
SM15
SM5
F
-b
+b
B
LEVEL TEADOLI-KHABBAZI
MACD(48,104,36) 0.000259 -0.000229 RSI(3) 57.2064 Sto(240,3,3) 50.1156 49.4992 MACD(12,26,9) 0.000156 0.000255 MACD(3,6,2) 0.000015 -0.000002

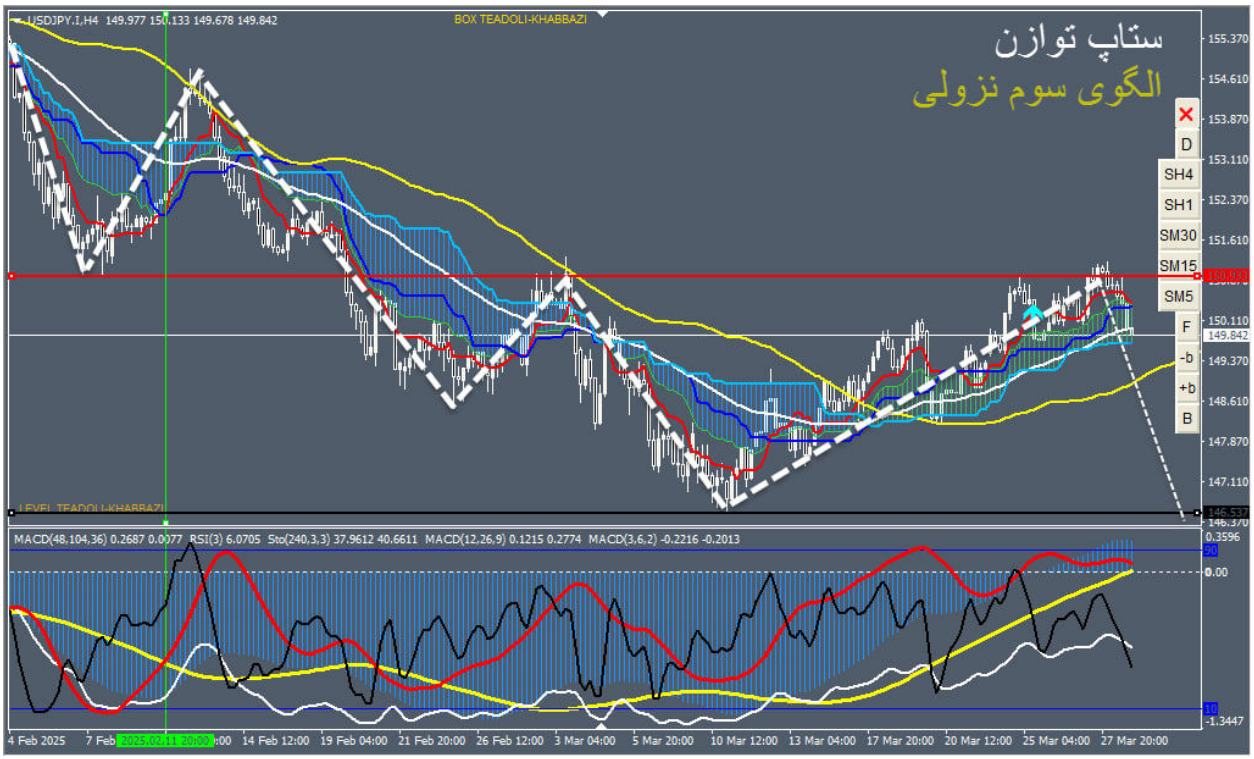
USDJPY.I,H4 149.977 150.133 149.678 149.842
BOX TEADOLI-KHABBAZI
ستاپ توازن
الگوی سوم نزولی
D
SH4
SH1
SM30
SM15
SM5
F
-b
+b
B
LEVEL TEADOLI-KHABBAZI
MACD(48,104,36) 0.2687 0.0077 RSI(3) 6.0705 Sto(240,3,3) 37.9612 40.6611 MACD(12,26,9) 0.1215 0.2774 MACD(3,6,2) -0.2216 -0.2013

امتیاز رسم الگوها :

- وقتی باند فیک در اشباع منظور شود؛ از یک طرف سیکل سفید به علت فیک بودن باند ادامه مسیر می دهد پس قیمت و تنکن را نیز با خود همراه می کند از سمت دیگر سیکل قرمز به علت اشباع، برگشت می کند و سیکل زرد را کراس می کند و به سمت لول صفر پیش می رود. پس جدایی سیکل سفید از قرمز با توجه به اولویت سیکل سفید، باعث ترید مطمئن چرخه تنکن با واگرایی قرمزها خواهد شد.

به عبارت بهتر قبل از ترید اصلی، الگو یک ترید در باند فیک به ما می دهد.

- واگرایی قرمزها تا جایی ادامه دارد که در نقطه B همگرا شوند. پس بعد از حرفه ای شدن و کسب سود مستمر می توان در مسیر حرکت قیمت از B تا صفر شدن هیستو یعنی نقطه C با ستاپ برخورد سوم ترید از تراز تا تراز را انجام داد زیرا در حالت ایده آل تارگت همگرایی قرمز ها ظاهر شدن تراز هیستو می باشد.

به عبارت بهتر قبل از ترید اصلی، الگو دو ترید به ما می دهد.

- قیمت در نقطه C می تواند با ستاپ مثلث هیستو از تراز هیستو برگشت کند و چرخه های باز شده قبلی را ببندد و یا با حرکت ایده آل، تراز هیستو را بشکند که تفکیک این دو از یکدیگر در ادامه بیان می شود. با توجه به توانایی این تفکیک، فقط در صورت برگشت از تراز هیستو ترید نمی زنیم با شکست تراز نیز چارت تحلیل مند بوده و می توان ترید زد.

- در نقطه B از هر کدام از الگوها می توان باکس آشوب را جهت نقطه صفر برگشت و خط روند موینگی را جهت تایید برگشت قیمت در ستاپ مثلث هیستو یا ستاپ جاماندگی قیمت گرفت.

نقاط B و C نقاط واحدی در همه الگوها هستند پس ویژگی ثابتی نیز در همه الگوها دارند. مثلا نقطه B انتهای واگرایی قرمزها و نقطه C تارگت همگرایی قرمزها می باشد

و یا نقطه B نشانگر اشباع هیستو و نقطه C نشانگر صفر و یا فیک بودن هیستو می باشند.

- در الگوی سوم توازن محل نقطه C از قبل قابل پیش بینی می باشد که بر روی اولین محور چرخه تنکن می نشیند.

- تشکیل باند صفر در الگوی دوم(و سوم) می تواند انتهای واگرایی قرمزها را نشان دهد.

- تا تکمیل شدن الگو، تغییر فاز در چارت صورت نمی گیرد. پس اگر تغییر فازی صورت گرفت؛ الگو دیگر اعتبار ندارد. در صورت تسلط به میز، این مورد باعث می شوند بتوان در بهترین نقطه، ورود نمود.

همچنین بعد از نقطه B اگر سویچ توازن شکل بگیرد؛ الگو نقض می شود.

- ترسیم الگوها، شکل هندسی به چارت می دهد که باعث می شود علاوه بر ورودهای چندگانه که فراهم می کند شخص را از حالت ستاپی به تحلیل گری و پیش بینی سوق دهد. وقتی بتوان چارت را پیش بینی نمود مدیریت زمان نیز داریم تا بدون آن که سنجاق به چارت باشیم؛ موقعیت های از دست رفته به حداقل خودش برسد.

توصیه می شود که :

الگوها، ستاپ مثلث هیستو، ستاپ مثلث زمان، حرکت ایده آل،

باکس آشوب که در مرکز آن سویچ تعادلی نیز می باشد جهت واکاویی ستاپ ها، رسم باکس های مربوط به حرکت سنکو در آشوب متناسب با نوع پرچم در میز را

به صورت حفظی رسم نمایید. در این صورت این الگو و ستاپ ها در لایو بازار قبل از شکل گیری در چارت، در ذهن شما نقش بسته خواهد شد.

با توجه به موارد ذیل :

- حداقل حرکت قابل تحلیل در سبک تعادل حرکت قیمت تا موینگ سفید می باشد که مبنای تحلیل فرکتال زمانی می باشد.

- پولبک به موینگ سفید در تایم اصلی معادل تراز هیستو در تایم فرکتال است که اسکنر آن ارائه شده است.

- همانطور که با این کتاب، همه اطلاعات و ستاپ ها در ستاپ مثلث هیستو تجمیع شد تا تمرکز به نوآموز داده شود و بتواند در کمترین زمان به سود برسد؛ حال برای استارت حرفه ای شدن در میز اندیکاتوری نیز، نوآموز فقط به یک نقطه از میز سوق داده می شود و در صورت تسلط به آن، تحلیل دیگر شرایط میز اندیکاتوری برای ایشان سهل خواهد بود.

- چرخه، برگشت قیمت به محوری است که آن را از قبل شکسته است. برای بر طرف نمودن نویز قیمت که البته منجر به کاهش سرعت چرخه به مقدار زیاد نشود؛ چرخه تنکن بجای چرخه قیمت، منظور می شود که در تایم بالا تر خودش را بزرگ تر و به صورت موقعیت توازن که با ستاپ مثلث هیستو استارت می خورد؛ نشان خواهد داد.

توصیه می شود اولین پولبک به موینگ سفید بعد از ظاهر شدن تراز هیستو، مبنای تحلیل و در صورت وجود باند فیک در اشباع در این پولبک، مبنای ترسیم الگوهای توازن منظور شود.

بعد از مهارت در این نقطه، نوآموز شناخت حرفه ای به میز اندیکاتوری پیدا می کند که ورود در سایر پولبک ها، به علت عدم تغییر فاز میز یعنی روشن بودن وضعیت سیکل سفید از قبل، ساده تر خواهد بود.

در اولین پولبک به موینگ سفید بعد از ظاهر شدن تراز هیستو دو حالت کلی وجود دارد(جهت سادگی تحلیل، سایر حالات که نادر هستند؛ منظور نشده است. پس نوآموز نیز در این حالات ورود نمی کند) :

1- همراهی قسمت فرکتال با مولتی تایم در میز اندیکاتوری

الف) قسمت فرکتال یعنی سیکل سفید با قسمت مولتی تایم یعنی مکدی ها، هم جهت بوده و در خلاف جهت تراز هیستو می باشند.

قسمت فرکتال نسبت به مولتی، پیش فاز است. منظور از پیش فاز بودن این است که در ابتدا سیکل سفید سیکل زرد را در خلاف جهت تراز هیستو، کراس می کند و سپس در هیستو صفر، سیکل قرمز در جهت کراس سیکل سفید با سیکل زرد، سیکل زرد را کراس خواهد کرد. با این شرایط، کراسی بین سیکل سفید با سیکل قرمز صورت نمی گیرد پس میز تغییر فاز نخواهد داد. کراس سیکل قرمز با سیکل زرد از نوع غیر محو می باشد یعنی از نوع فیکس یا غیر فیکس است. این شرایط همان ستاپ مثلث هیستو می باشد.

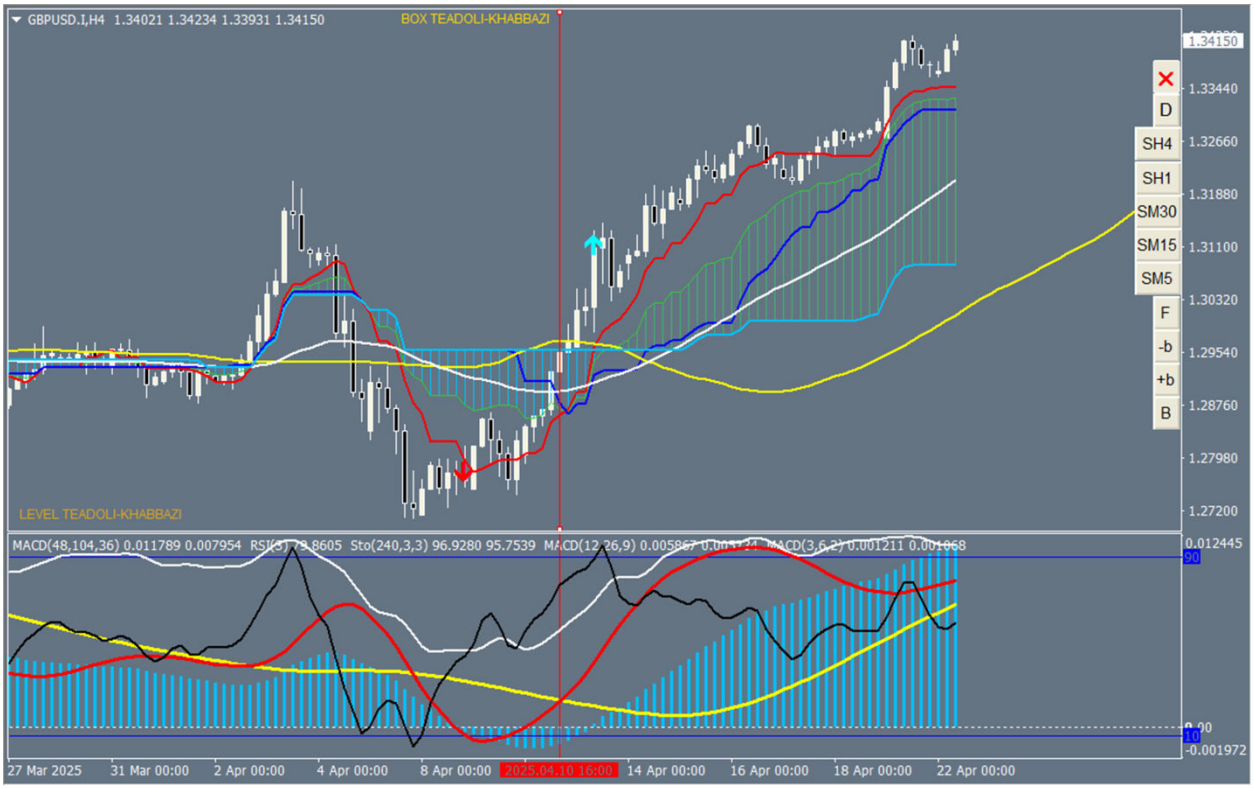

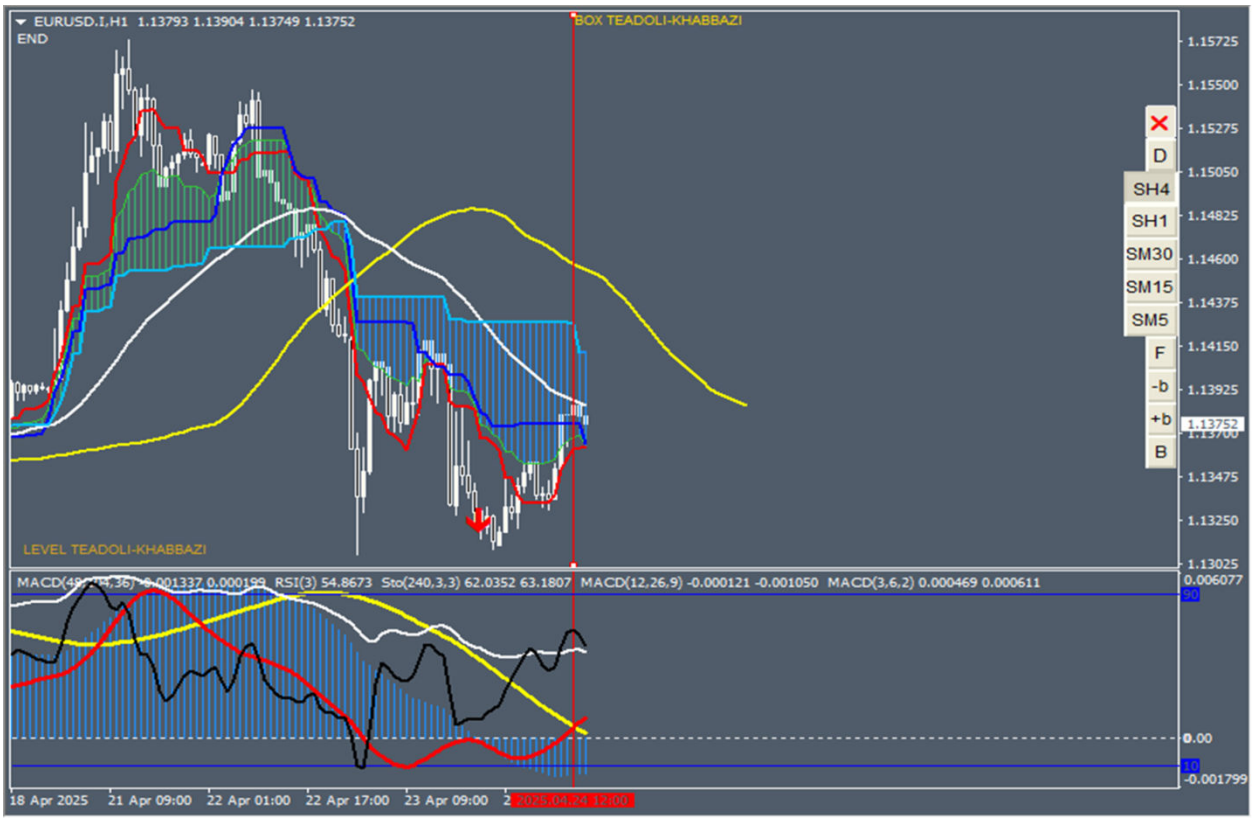
EURUSD.I,H1 1.13793 1.13904 1.13749 1.13752
END
BOX TEADOLI-KHABBAZI
LEVEL TEADOLI-KHABBAZI
MACD(48,104,36) 0.001337 0.000199 RSI(3) 54.8673 Sto(240,3,3) 62.0352 63.1807 MACD(12,26,9) -0.000121 -0.001050 MACD(3,6,2) 0.000469 0.000611
D
SH4
SH1
SM30
SM15
SM5
F
-b
+b
B
1.15725
1.15500
1.15275
1.15050
1.14825
1.14600
1.14375
1.14150
1.13925
1.13752
1.13700
1.13475
1.13250
1.13025
0.006077
90
0.00
10
-0.001799
18 Apr 2025
21 Apr 09:00
22 Apr 01:00
22 Apr 17:00
23 Apr 09:00
2025.04.24 12:00

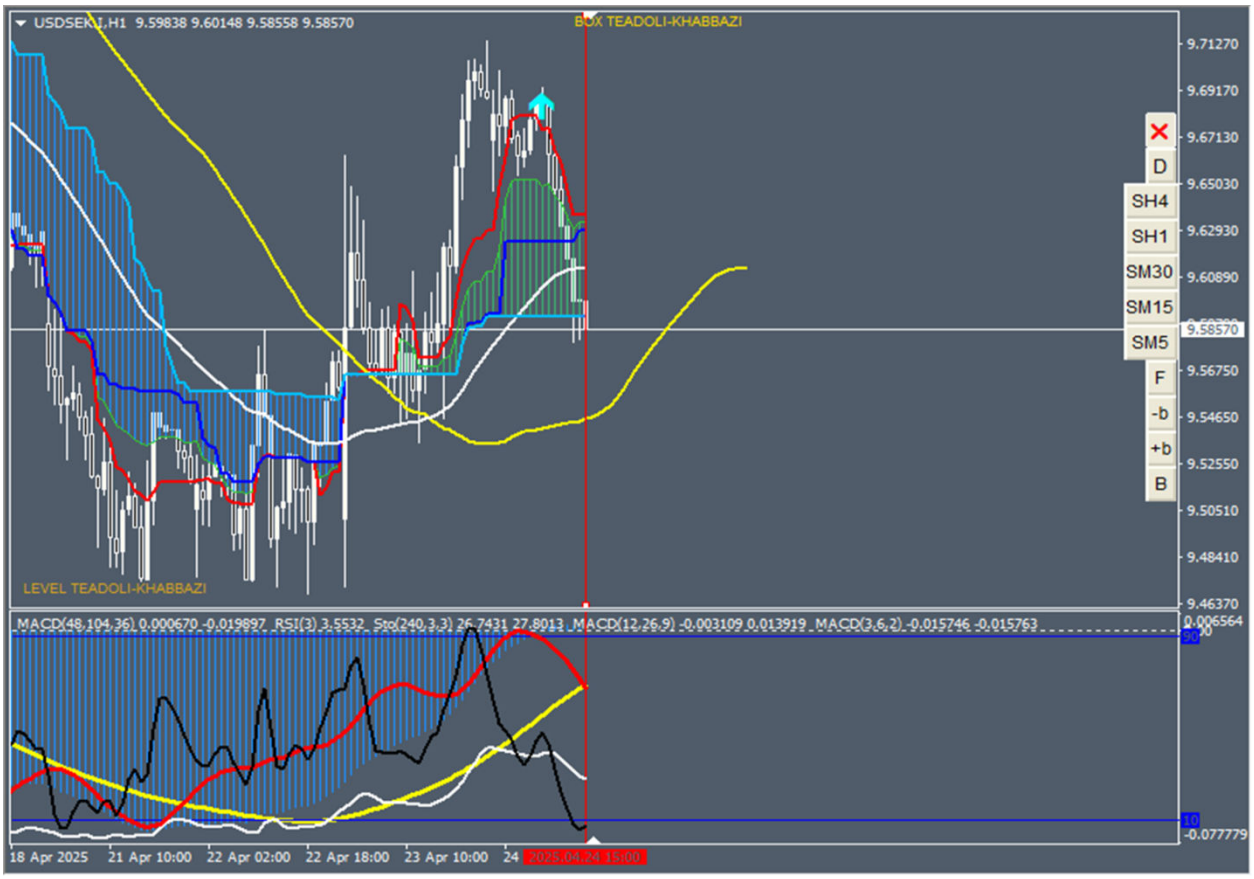
USDSEK.I,H1 9.59838 9.60148 9.58558 9.58570
BOX TEADOLI-KHABBAZI
LEVEL TEADOLI-KHABBAZI
MACD(48,104,36) 0.000670 -0.019897 RSI(3) 3.5532 Sto(240,3,3) 26.7431 27.8013 MACD(12,26,9) -0.003109 0.013919 MACD(3,6,2) -0.015746 -0.015763
D
SH4
SH1
SM30
SM15
SM5
F
-b
+b
B
9.71270
9.69170
9.67130
9.65030
9.62930
9.60890
9.58570
9.56750
9.54650
9.52550
9.50510
9.48410
9.46370
0.006564
90
10
-0.077779
18 Apr 2025
21 Apr 10:00
22 Apr 02:00
22 Apr 18:00
23 Apr 10:00
2025.04.24 15:00

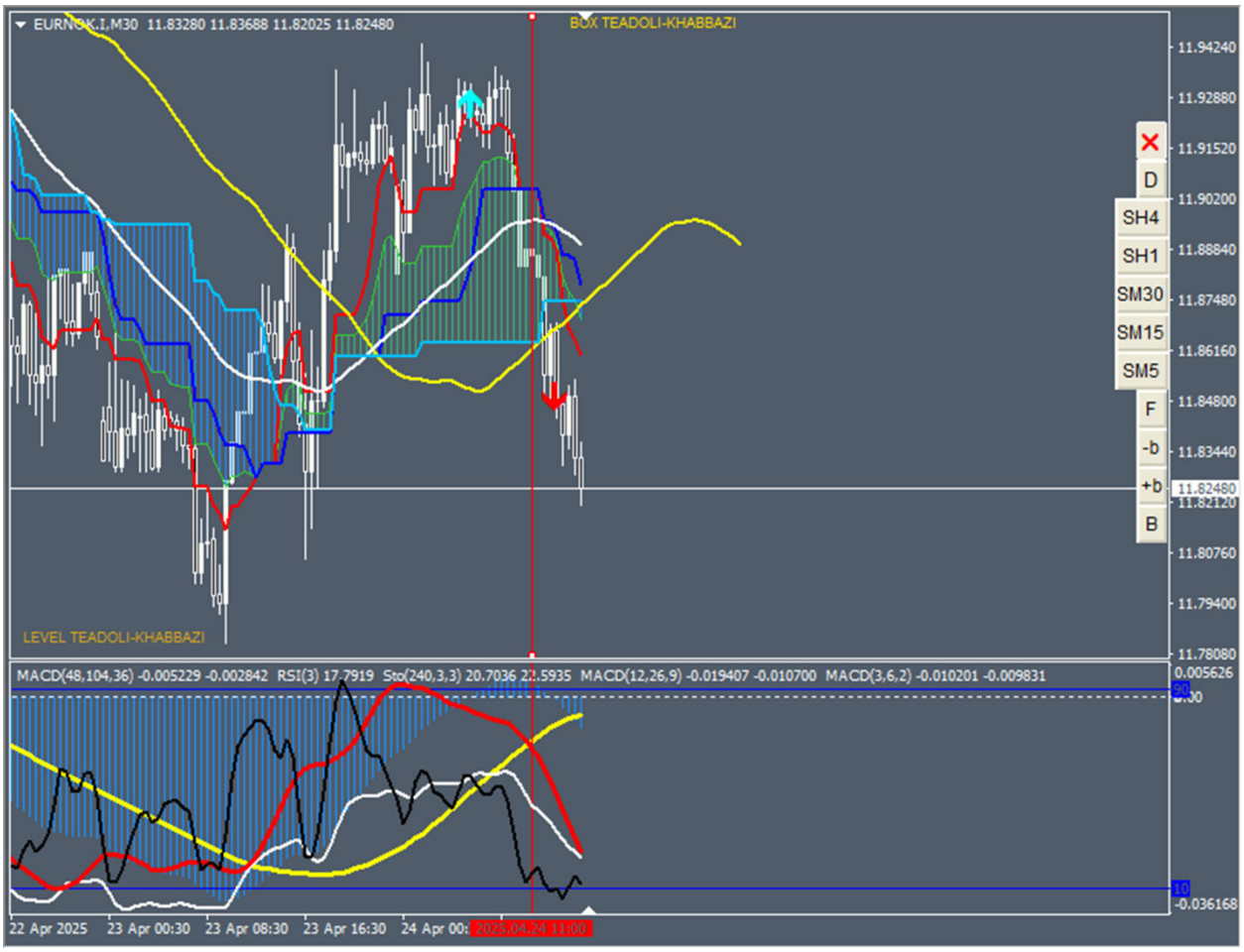

اگر سیکل سفید همزمان با سیکل مشکی و یا بعد از آن سیکل زرد را کراس نماید ستاپ جاماندگی قیمت برقرار خواهد بود. این ستاپ به علت عدم محصور بودن سیکل سفید در باند، فاز میز را تغییر می دهد. پس جهت ورود با این ستاپ نیازی به منتظر ماندن تا ظاهر شدن باند نیست و دیگر این که تارگت گذاری آن مانند ستاپ مثلث هیستو می باشد.

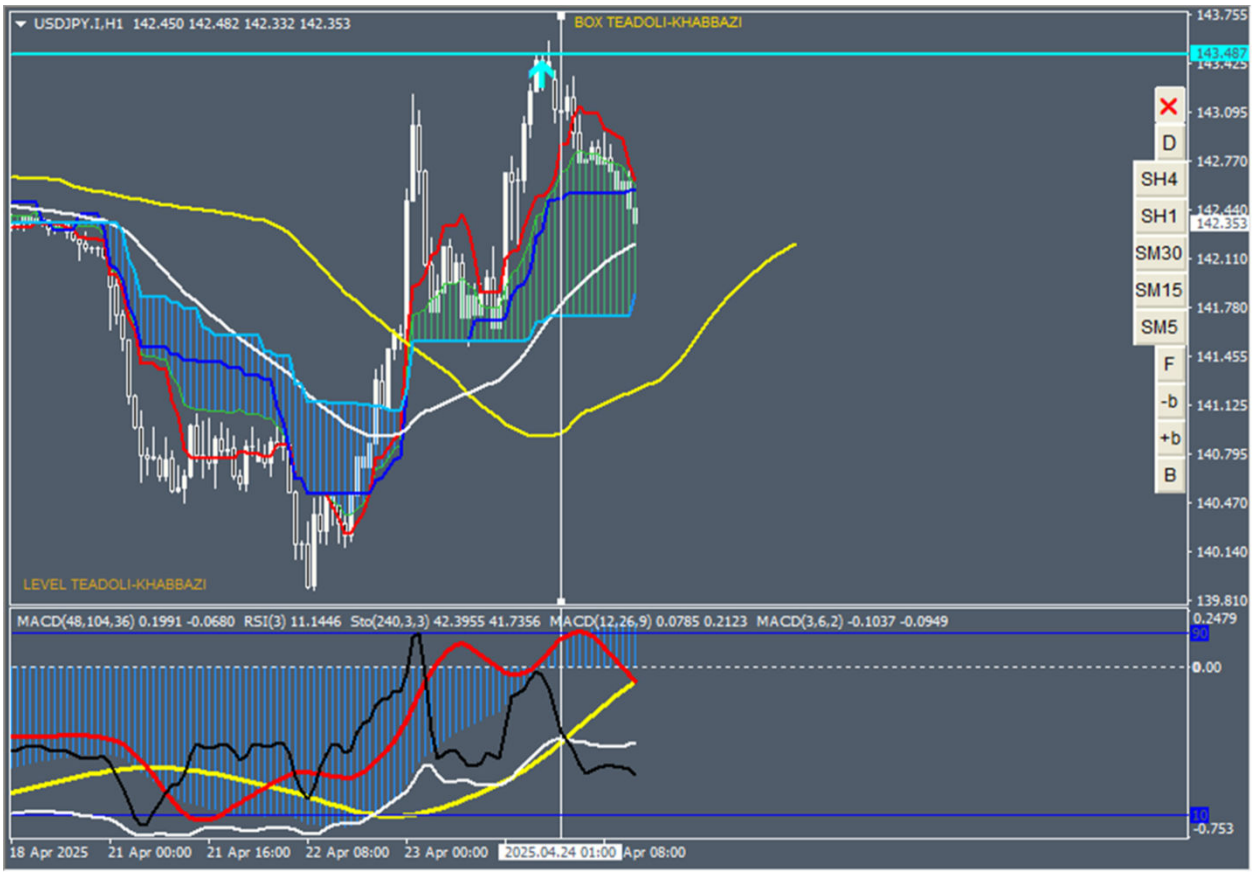
USDJPY.I,H1 142.450 142.482 142.332 142.353
BOX TEADOLI-KHABBAZI
LEVEL TEADOLI-KHABBAZI
MACD(48,104,36) 0.1991 -0.0680 RSI(3) 11.1446 Sto(240,3,3) 42.3955 41.7356 MACD(12,26,9) 0.0785 0.2123 MACD(3,6,2) -0.1037 -0.0949
D
SH4
SH1
SM30
SM15
SM5
F
-b
+b
B
18 Apr 2025
21 Apr 00:00
21 Apr 16:00
22 Apr 08:00
23 Apr 00:00
2025.04.24 01:00
Apr 08:00

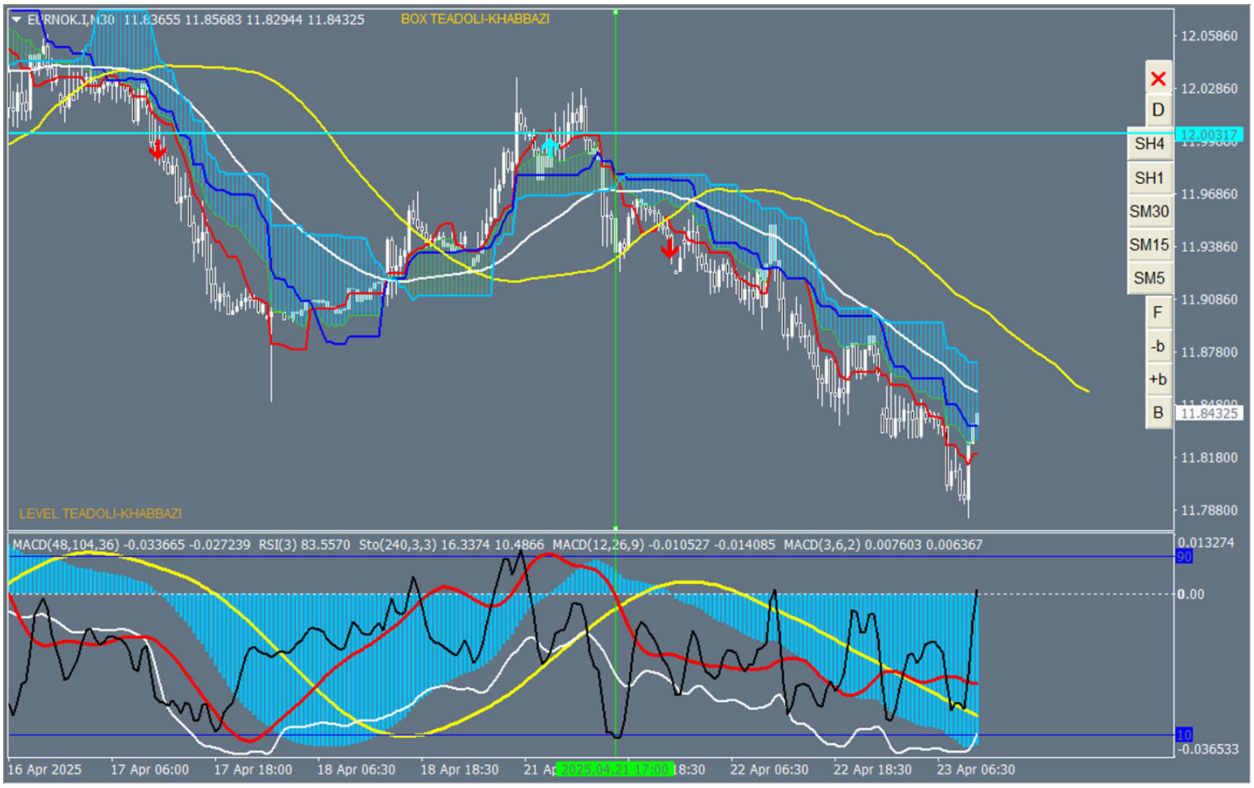
EURNOK.I,M30 11.83655 11.85683 11.82944 11.84325
BOX TEADOLI-KHABBAZI
LEVEL TEADOLI-KHABBAZI
MACD(48,104,36) -0.033665 -0.027239 RSI(3) 83.5570 Sto(240,3,3) 16.3374 10.4866 MACD(12,26,9) -0.010527 -0.014085 MACD(3,6,2) 0.007603 0.006367
D
SH4
SH1
SM30
SM15
SM5
F
-b
+b
B
16 Apr 2025
17 Apr 06:00
17 Apr 18:00
18 Apr 06:30
18 Apr 18:30
22 Apr 06:30
22 Apr 18:30
23 Apr 06:30

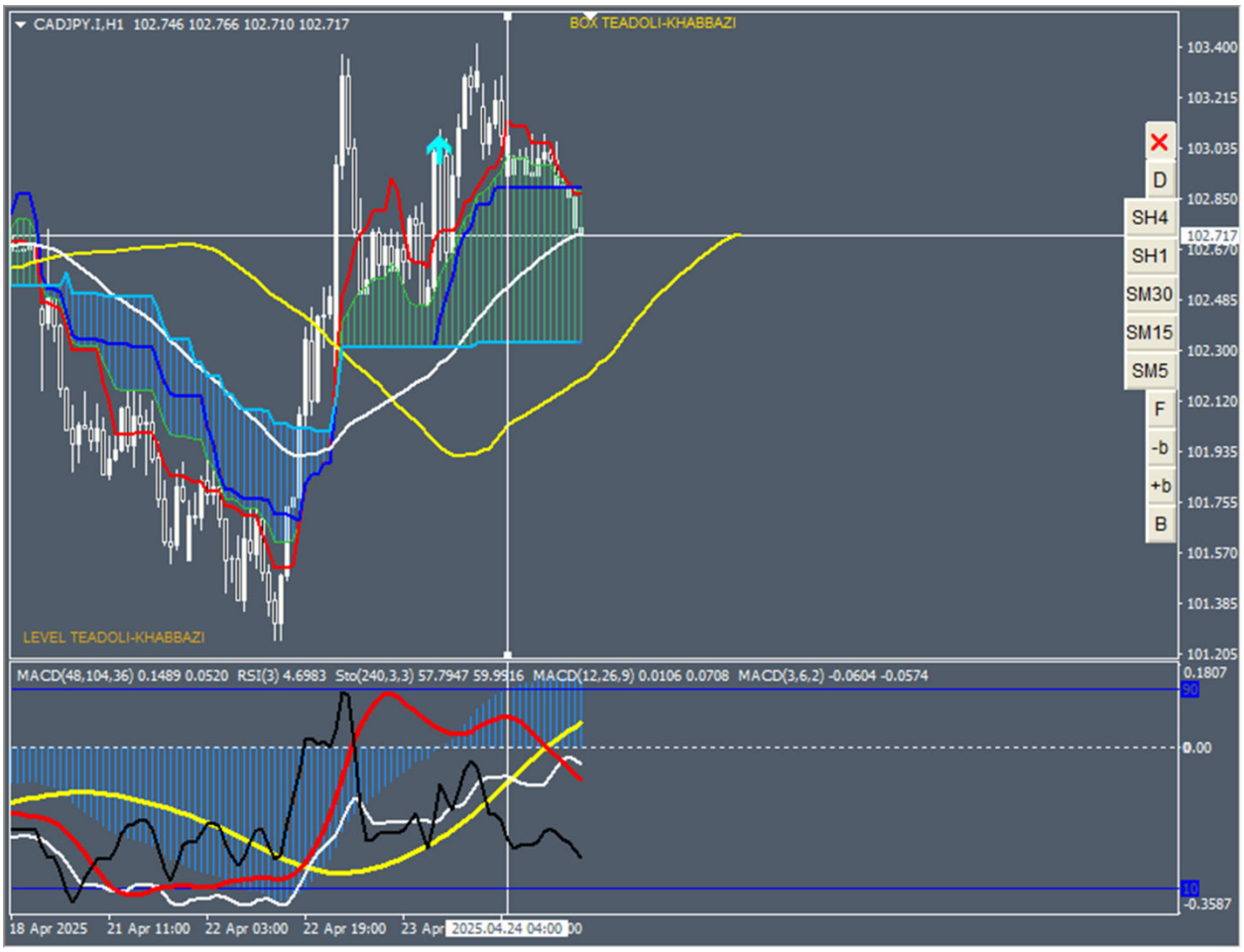
CADJPY.I,H1 102.746 102.766 102.710 102.717
BOX TEADOLI-KHABBAZI
LEVEL TEADOLI-KHABBAZI
D
SH4
SH1
SM30
SM15
SM5
F
-b
+b
B
103.400
103.215
103.035
102.850
102.717
102.670
102.485
102.300
102.120
101.935
101.755
101.570
101.385
101.205
MACD(48,104,36) 0.1489 0.0520 RSI(3) 4.6983 Sto(240,3,3) 57.7947 59.9916 MACD(12,26,9) 0.0106 0.0708 MACD(3,6,2) -0.0604 -0.0574
0.1807
90
0.00
10
-0.3587
18 Apr 2025
21 Apr 11:00
22 Apr 03:00
22 Apr 19:00
23 Apr
2025.04.24 04:00

ب) قسمت فرکتال یعنی سیکل سفید با قسمت مولتی تایم یعنی مکدی ها، هم جهت و هم فاز می باشند. به عبارت بهتر سیکل های سفید و مشکی و قرمز بر روی سیکل زرد، باند صفر در جهت تراز هیستو می سازند و با شکست تراز هیستو، هیستو را تا اشباع می برند.

در باند صفرها با کراس سیکل سفید با سیکل قرمز، تغییر فاز میز اندیکاتوری نیز شکل می گیرد. باند در این شرایط از نوع محو است و برای چسبیدن سیکل ها به سیکل زرد، میز را جابجا می کنیم. این شرایط، مشخصه حرکت ایده آل می باشد.

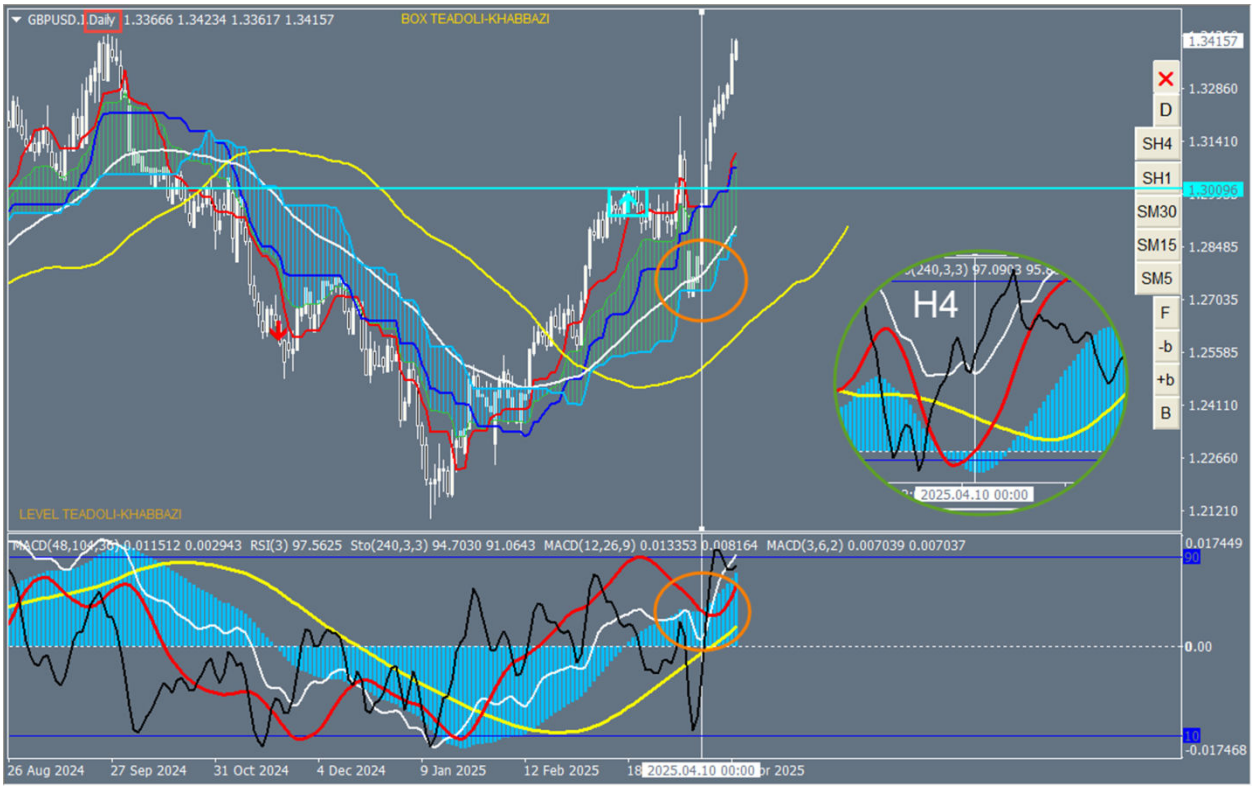

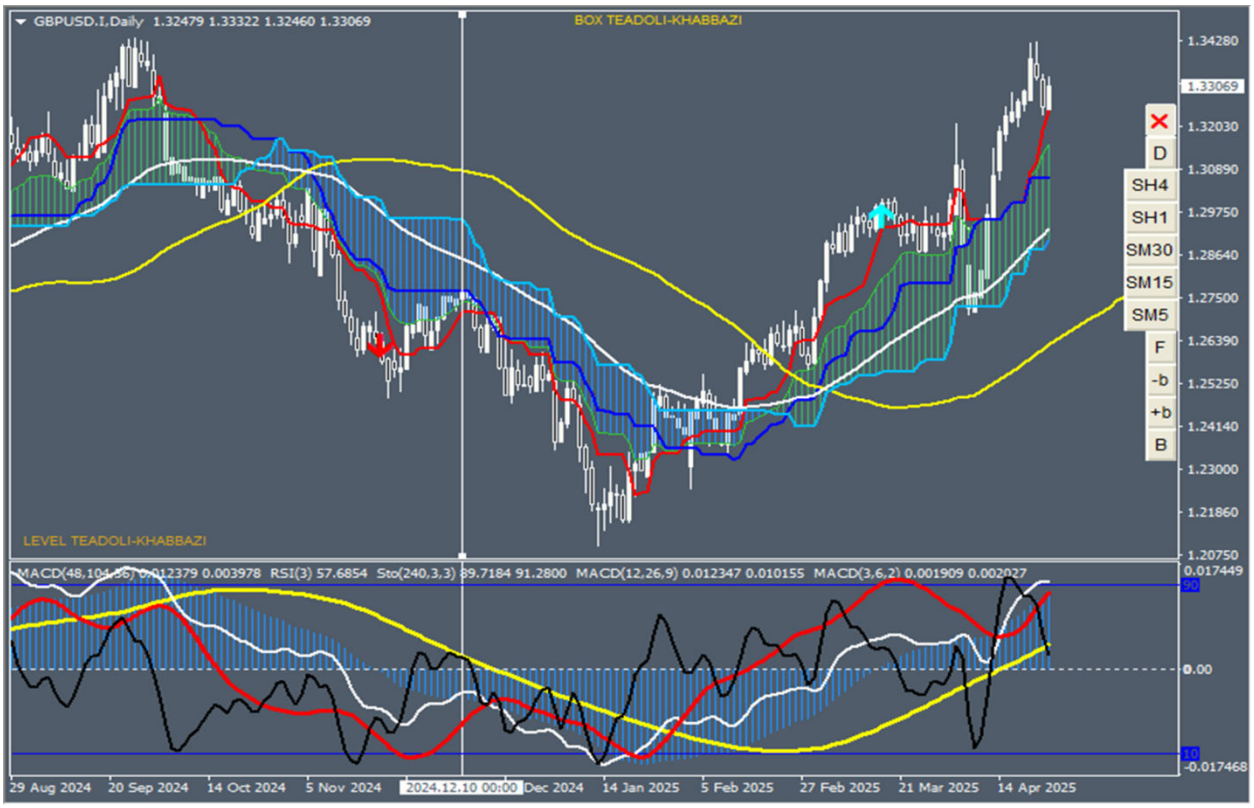
GBPUSD.I,Daily 1.32479 1.33322 1.32460 1.33069
BOX TEADOLI-KHABBAZI
LEVEL TEADOLI-KHABBAZI
MACD(48,104,36) 0.012379 0.003978 RSI(3) 57.6854 Sto(240,3,3) 89.7184 91.2800 MACD(12,26,9) 0.012347 0.010155 MACD(3,6,2) 0.001909 0.002027
D
SH4
SH1
SM30
SM15
SM5
F
-b
+b
B
29 Aug 2024
20 Sep 2024
14 Oct 2024
5 Nov 2024
2024.12.10 00:00
Dec 2024
14 Jan 2025
5 Feb 2025
27 Feb 2025
21 Mar 2025
14 Apr 2025

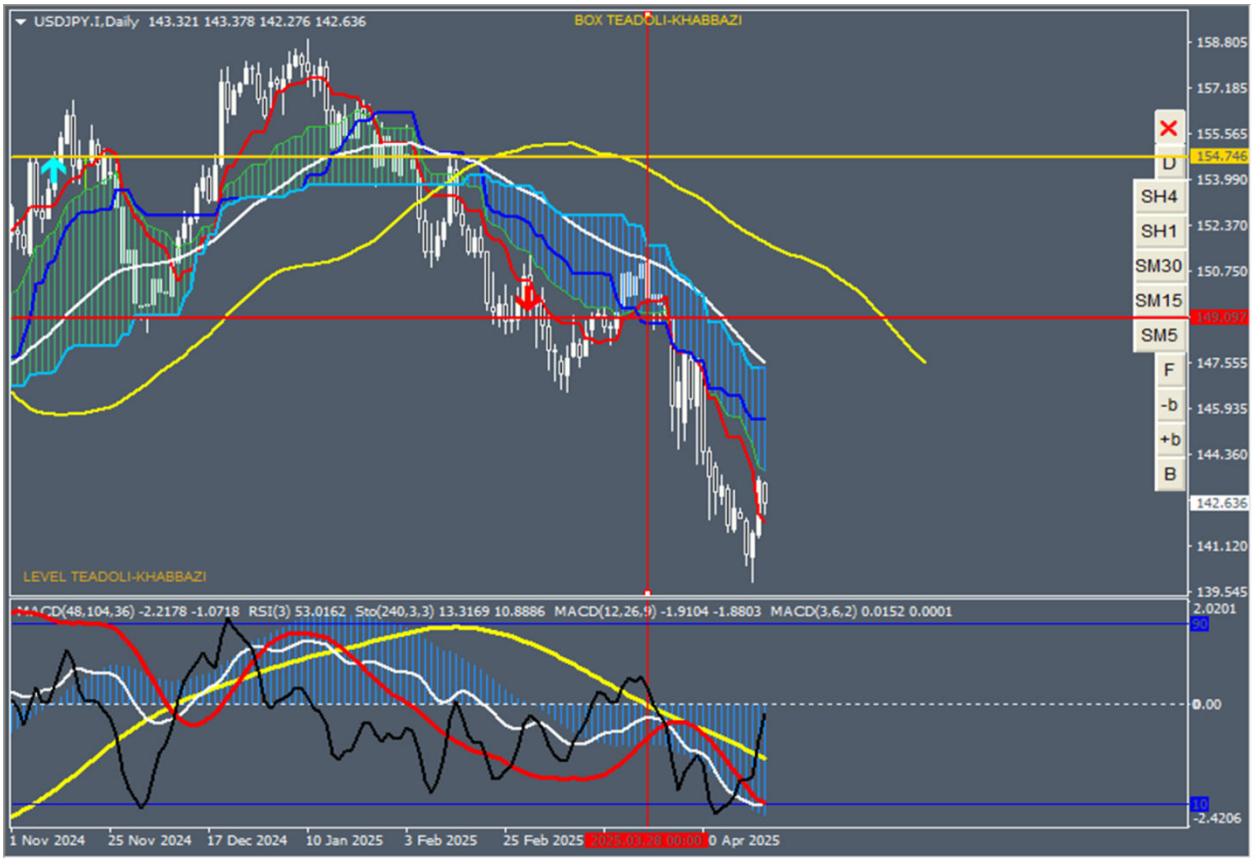
USDJPY.I,Daily 143.321 143.378 142.276 142.636
BOX TEADOLI-KHABBAZI
LEVEL TEADOLI-KHABBAZI
MACD(48,104,36) -2.2178 -1.0718 RSI(3) 53.0162 Sto(240,3,3) 13.3169 10.8886 MACD(12,26,9) -1.9104 -1.8803 MACD(3,6,2) 0.0152 0.0001
D
SH4
SH1
SM30
SM15
SM5
F
-b
+b
B
1 Nov 2024
25 Nov 2024
17 Dec 2024
10 Jan 2025
3 Feb 2025
25 Feb 2025
0 Apr 2025

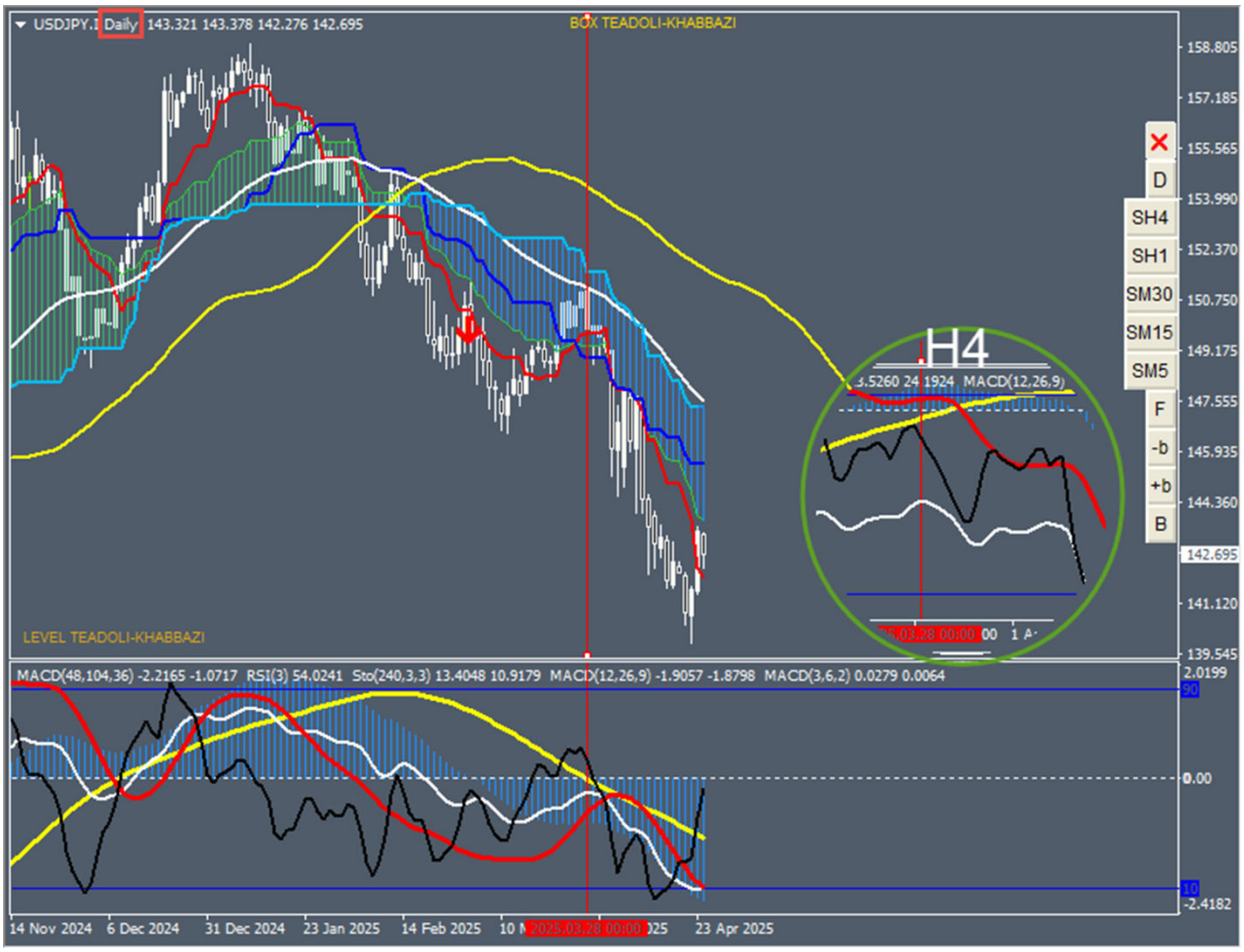

دقت شود برای تشخیص باند صفر چارت را در محدوده سمت راست یعنی از نشانگر انتقال نمودار که مثلث کوچک سفید در بالای وسط چارت در تمپلیت سبک است تا منتهی الیه سمت راست جابجا می کنیم تا سیکل قرمز به سیکل زرد بچسبد یعنی فضای بین این دو سایکل، صفر باشد.

برای بررسی گذشته بازار نیز باید این محدوده، جهت واکاویی ستاپ ها منظور شود.

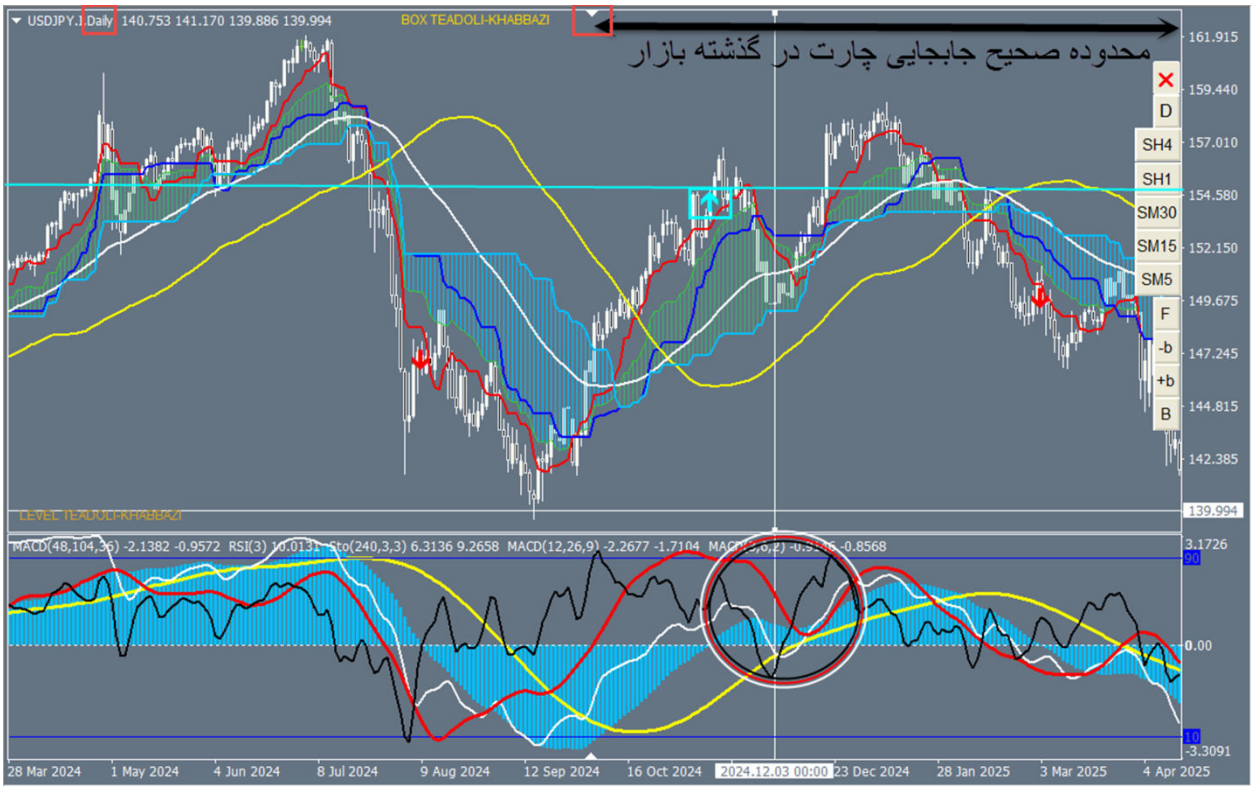

در بعضی از موارد این باندهای صفر فقط وقتی که چارت به منتهی الیه سمت چپ می رود؛ خودشان را عالی یعنی به صورت باند محو یا صفر نشان می دهند که کمکی به تریدر در لایو بازار نخواهد کرد چون در لایو امکان انتقال چارت به محدوده سمت چپ نشانگر انتقال نمودار نیست.

باندهایی که در حرکت ایده آل فقط در منتهی الیه سمت چپ چارت، خودشان را به صورت باند صفر نشان می دهند؛ در محدوده سمت راست چارت، خود را به صورت باند فیک نشان می دهند.

باند فیک نیز یعنی مانند حرکت ایده آل باعث شکست تراز هیستو خواهد شد.

برش دایره در شکل مربوط به موقعیت میز در خط عمود در منتهی الیه چپ می باشد.

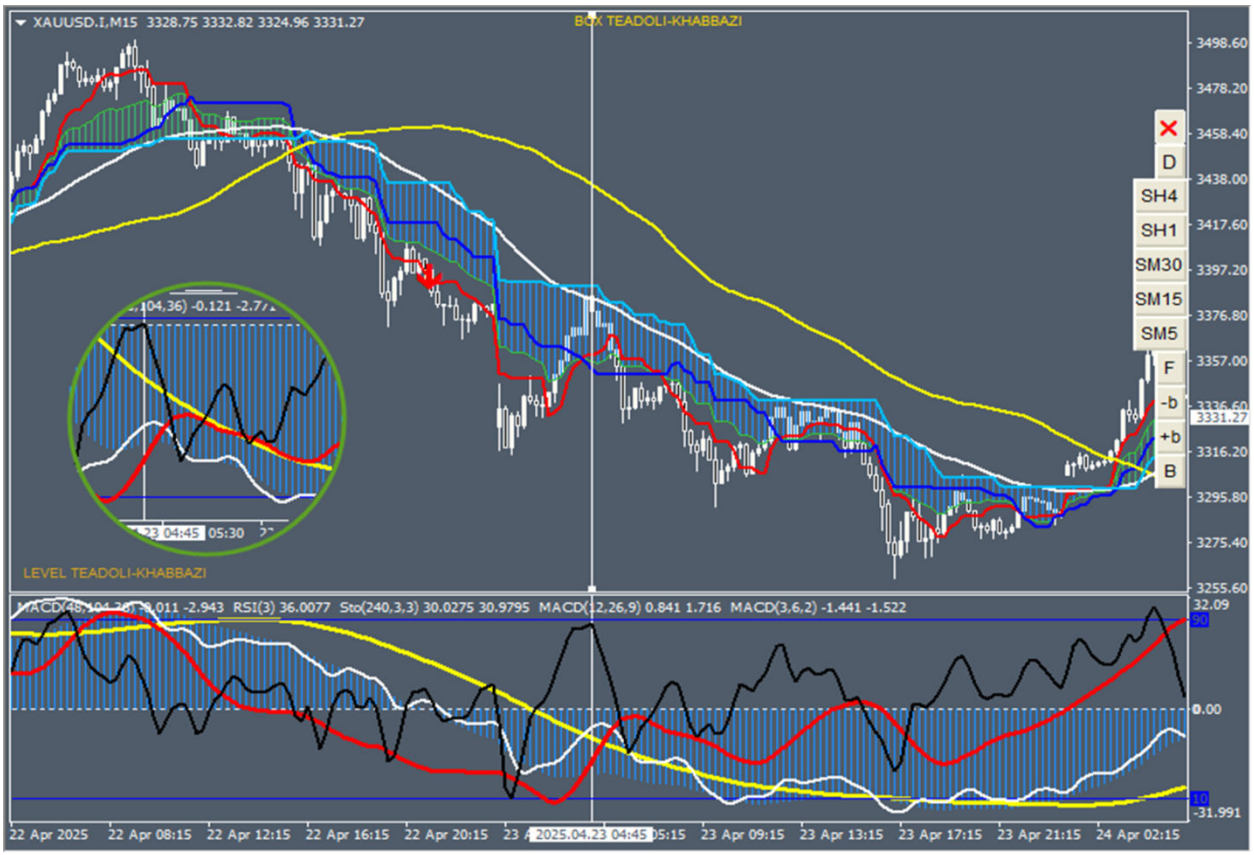
XAUUSD.I,M15 3328.75 3332.82 3324.96 3331.27
BOX TEADOLI-KHABBAZI
LEVEL TEADOLI-KHABBAZI
RSI(3) 36.0077 Sto(240,3,3) 30.0275 30.9795 MACD(12,26,9) 0.841 1.716 MACD(3,6,2) -1.441 -1.522
D
SH4
SH1
SM30
SM15
SM5
F
-b
+b
B

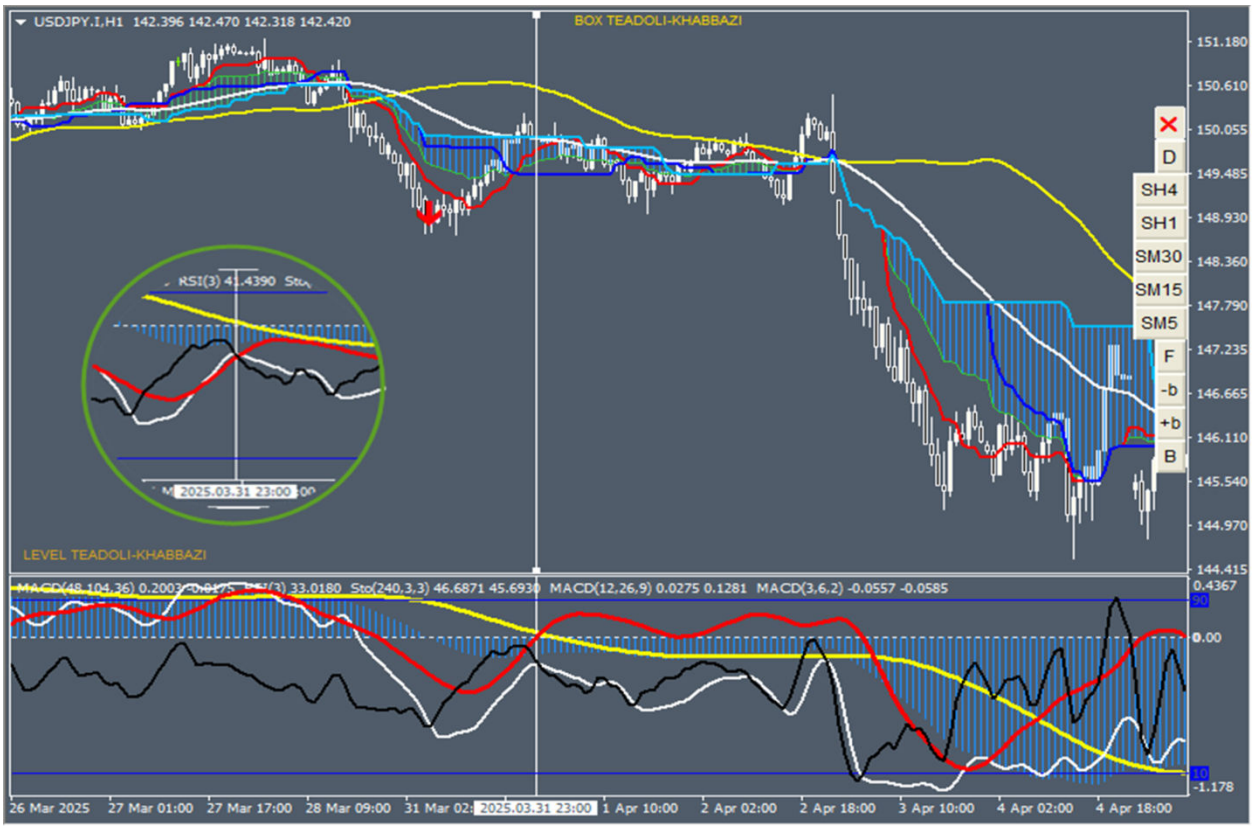
USDJPY.I,H1 142.396 142.470 142.318 142.420
BOX TEADOLI-KHABBAZI
LEVEL TEADOLI-KHABBAZI
Sto(240,3,3) 46.6871 45.6930 MACD(12,26,9) 0.0275 0.1281 MACD(3,6,2) -0.0557 -0.0585
D
SH4
SH1
SM30
SM15
SM5
F
-b
+b
B

حرکت ایده آل، به زیبایی، حرکت سیکل زرد از تراز 10 به تراز 90 یا بالعکس را که در بین مسیر، سیکل قرمز ریست می شود؛ نشان می دهد.

دایره برش خورده در عکس مربوط به شرایط میز در همین تایم با جابجایی چارت به سمت چپ حاصل شده است تا تداعی کننده بهتری از باند صفر باشد.

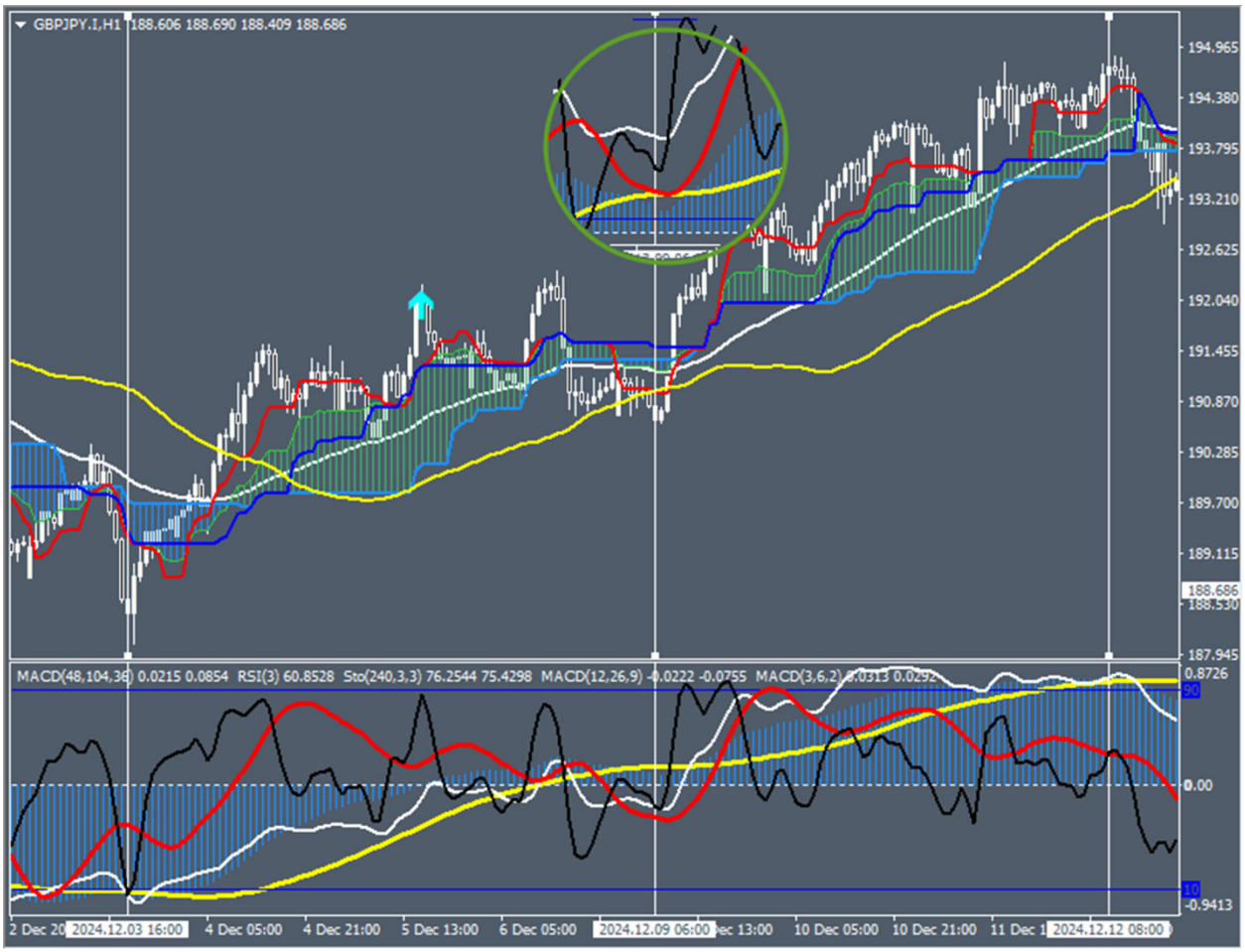

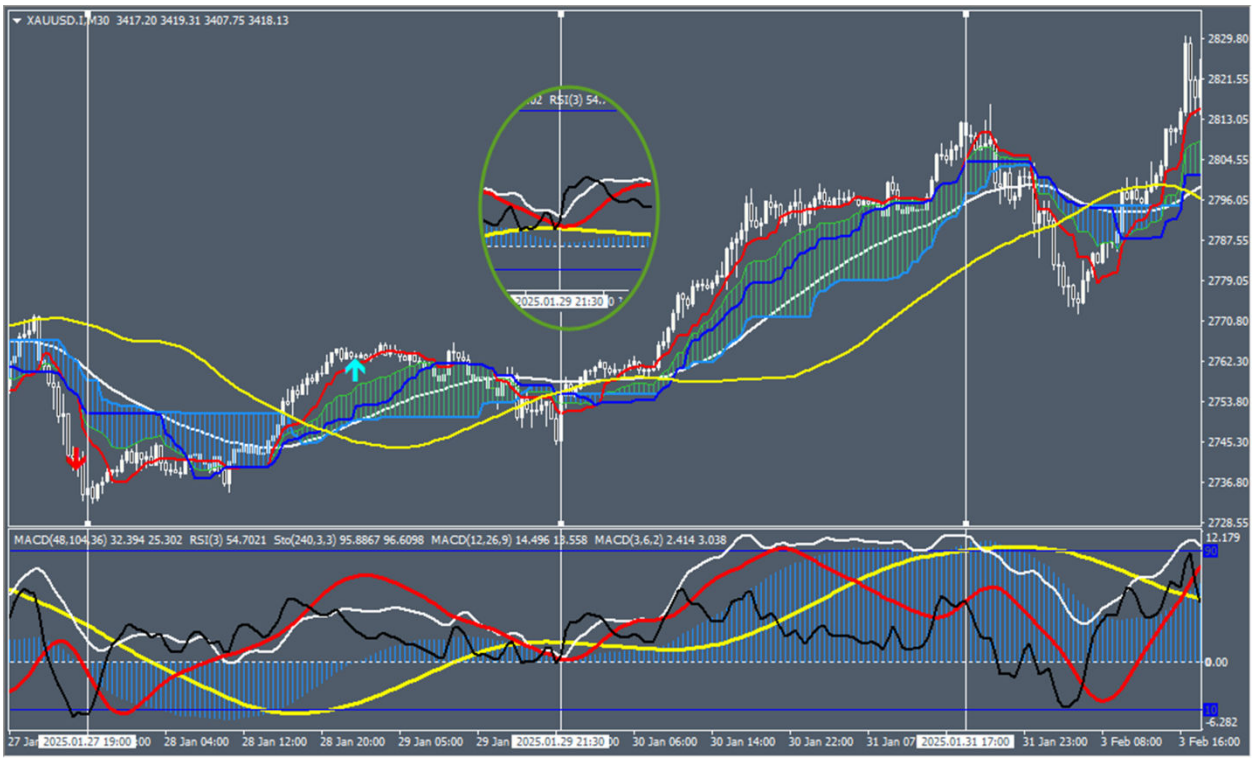

2- عدم همراهی قسمت فرکتال با مولتی تایم در میز اندیکاتوری

قسمت مولتی تایم یعنی مکدی ها از قسمت فرکتال یعنی سیکل سفید جدا می شود که این عدم همراهی اغلب با باند فیک خودش را نشان می دهد :

سیکل سفید با باند صفر به حرکت خود در جهت تراز هیستو ادامه می دهد اما سیکل قرمز(و در نتیجه قبل از آن سیکل مشکی) سیکل زرد را در خلاف جهت تراز هیستو، کراس می کند؛ یعنی باند فیک شکل می گیرد.

در این شرایط اگر این باند فیک در محدوده تراز هیستو باشد می توان جهت تکمیل چرخه تنکن ورود کرد که هم پوشانی با چرخه هیستو دارد.

اما اگر این باند فیک در محدوده دورتر از تراز هیستو باشد؛ حرکت در جهت شکست تراز هیستو، ادامه خواهد داشت پس می توان با ترسیم الگوهای توازن آن را مبنای تحلیل گرفت و در گام نخست با چرخه تنکن ورود کرد که وین ریت خوبی دارد.

چسبیدن سیکل قرمز به سیکل زرد که محصور در آن است می تواند انتهای حرکت قیمت یعنی انتهای واگرایی قرمزها باشد و سیکل سفید را به داخل باند بکشاند.

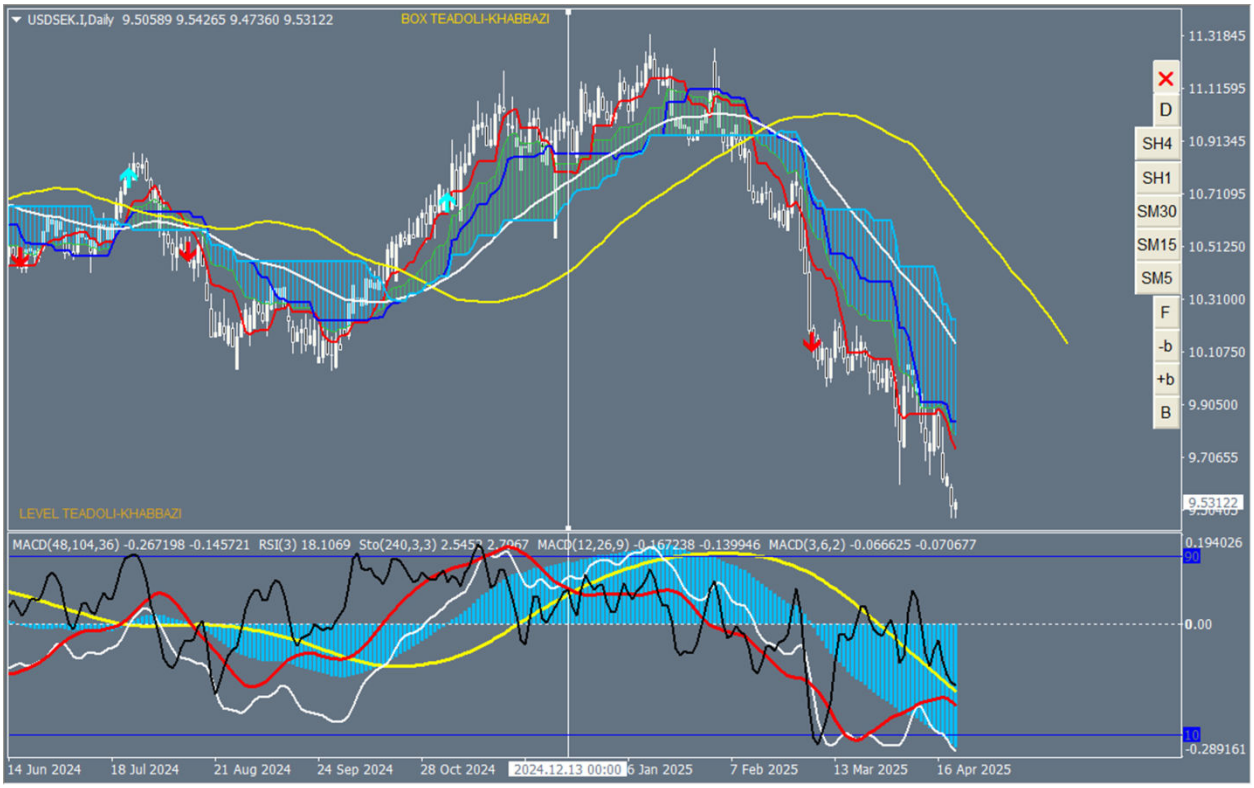

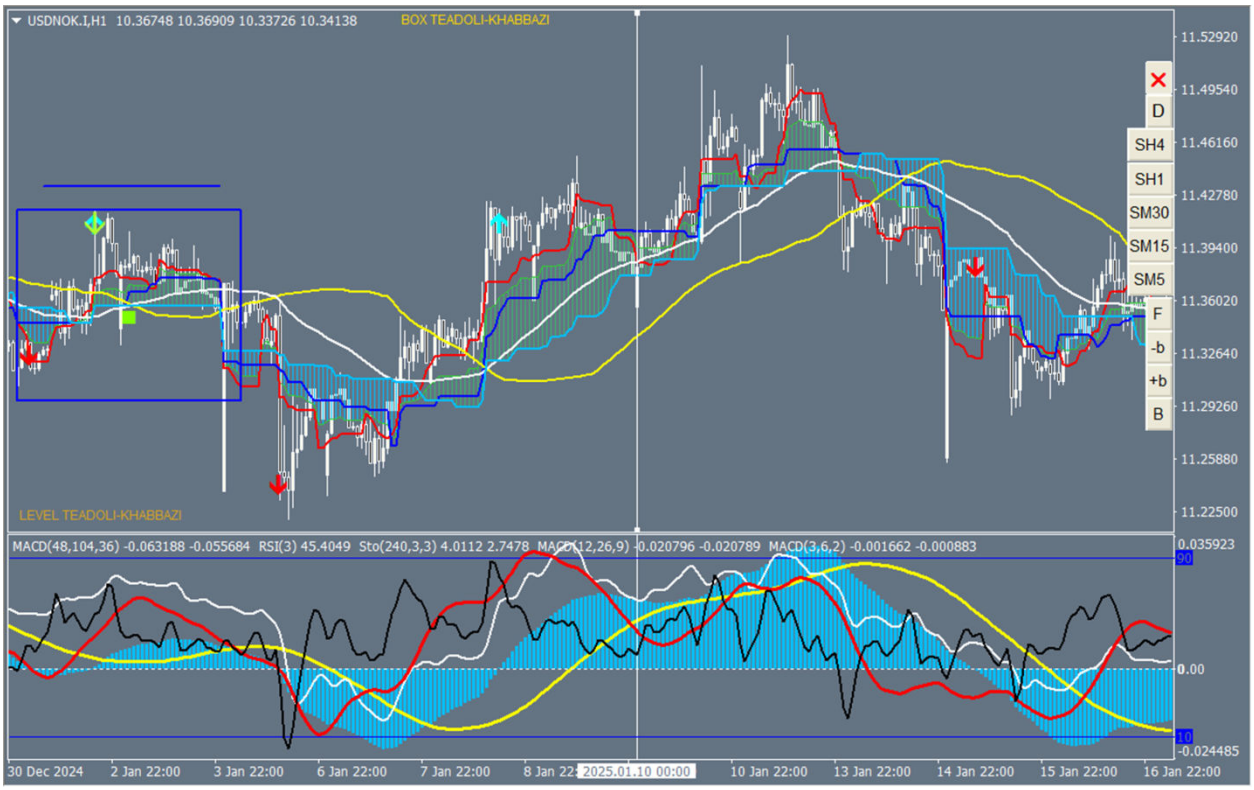
USDNOK.I,H1 10.36748 10.36909 10.33726 10.34138
BOX TEADOLI-KHABBAZI
LEVEL TEADOLI-KHABBAZI
MACD(48,104,36) -0.063188 -0.055684 RSI(3) 45.4049 Sto(240,3,3) 4.0112 2.7478 MACD(12,26,9) -0.020796 -0.020789 MACD(3,6,2) -0.001662 -0.000883
D
SH4
SH1
SM30
SM15
SM5
F
-b
+b
B
30 Dec 2024
2 Jan 22:00
3 Jan 22:00
6 Jan 22:00
7 Jan 22:00
10 Jan 22:00
13 Jan 22:00
14 Jan 22:00
15 Jan 22:00
16 Jan 22:00
2025.01.10 00:00

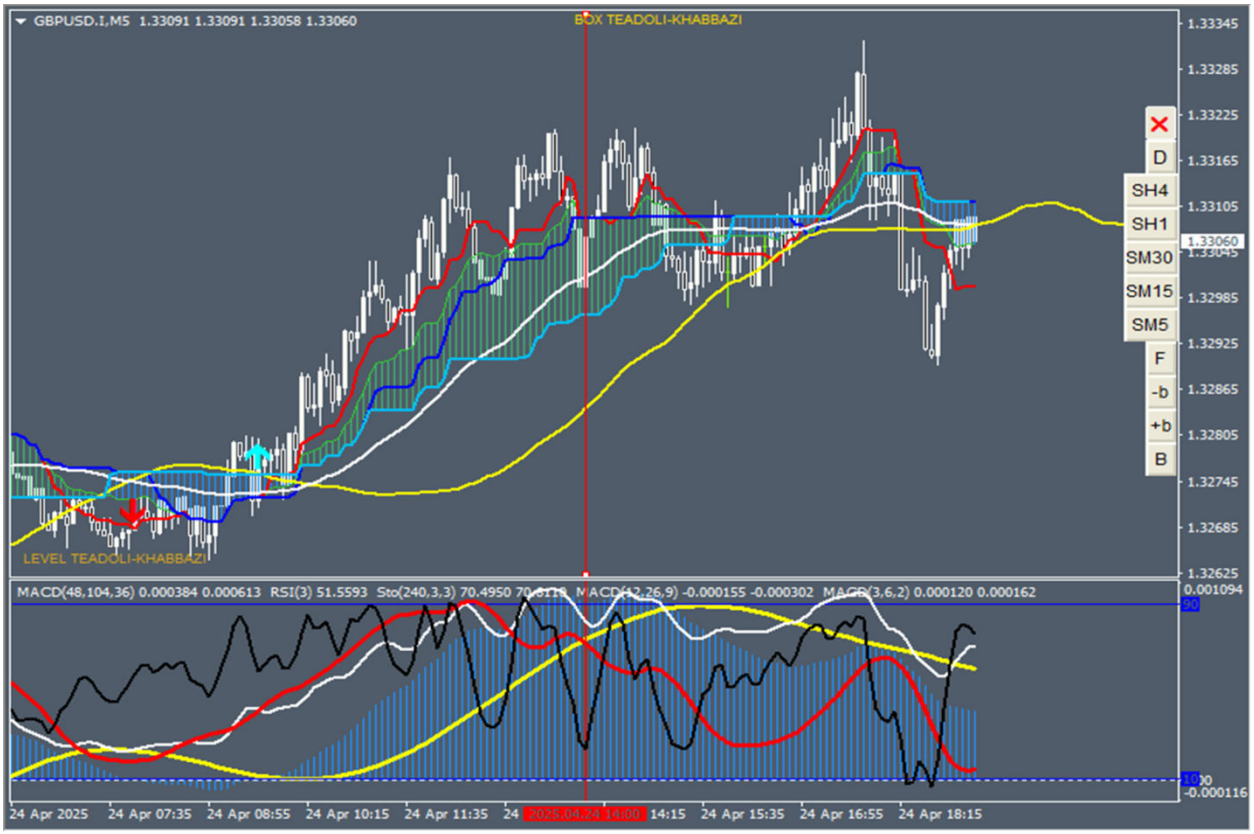
GBPUSD.I,M5 1.33091 1.33091 1.33058 1.33060
BOX TEADOLI-KHABBAZI
LEVEL TEADOLI-KHABBAZI
MACD(48,104,36) 0.000384 0.000613 RSI(3) 51.5593 Sto(240,3,3) 70.4950 70.6116 MACD(12,26,9) -0.000155 -0.000302 MACD(3,6,2) 0.000120 0.000162
D
SH4
SH1
SM30
SM15
SM5
F
-b
+b
B
24 Apr 2025
24 Apr 07:35
24 Apr 08:55
24 Apr 10:15
24 Apr 11:35
14:15
24 Apr 15:35
24 Apr 16:55
24 Apr 18:15

موارد بیان شده در اولین پولبک به موینگ سفید بعد از ظاهر شدن تراز هیستو پرتکرار و در صورت تمرین، روتین و با برکت خواهند بود پس توصیه می شود مخصوصا به نوآموزانی که در موارد قبل به سود نرسیده اند سراغ سایر موارد که به ندرت اتفاق می افتند و با بررسی دقیق تر می توانند در دسته بندی قبلی قرار گیرند؛ نروند.

مثلا حالت عدم همراهی دوم که در ادامه اشاره می شود. وقتی واکاویی شود مشخص می شود که با غیر محو بودن باند از همان همراهی از نوع (الف) و با محو بودن از همان همراهی از نوع (ب) خواهد بود.

مورد دوم عدم همراهی قسمت فرکتال با مولتی تایم در میز اندیکاتوری را می توان به این صورت بیان کرد که سیکل قرمز(و در نتیجه قبل از آن سیکل مشکی) با باند صفر به حرکت خود در جهت شکست تراز هیستو ادامه می دهد اما سیکل سفید، سیکل زرد را در خلاف جهت تراز هیستو، کراس می کند.

معمولا در ابتدا حالت عدم تقارن بر قرار است که سیکل سفید به داخل باند کشیده می شود و در هنگام پولبک موینگ سفید، از باند خارج می شود که به عنوان رنگ اول یا دوم پرچم خواهد بود که در گام نخست، همراهی سیکل قرمز راندارد.

در این شرایط با بیرون زدگی سیکل سفید از سیکل زرد در میز، چون این اتفاق در چارت نمی افتد پس حالت عدم توالی برقرار می شود که چارت مترصد فرصت است تا از این حالت خارج شود.

منظور از عدم توالی این است که در شکل از خط عمود سفید به بعد، در میز، سیکل سفید به زیر سیکل زرد منقل می شود اما در چارت، موینگ سفید همچنان در بالای موینگ زرد قرار گرفته است.

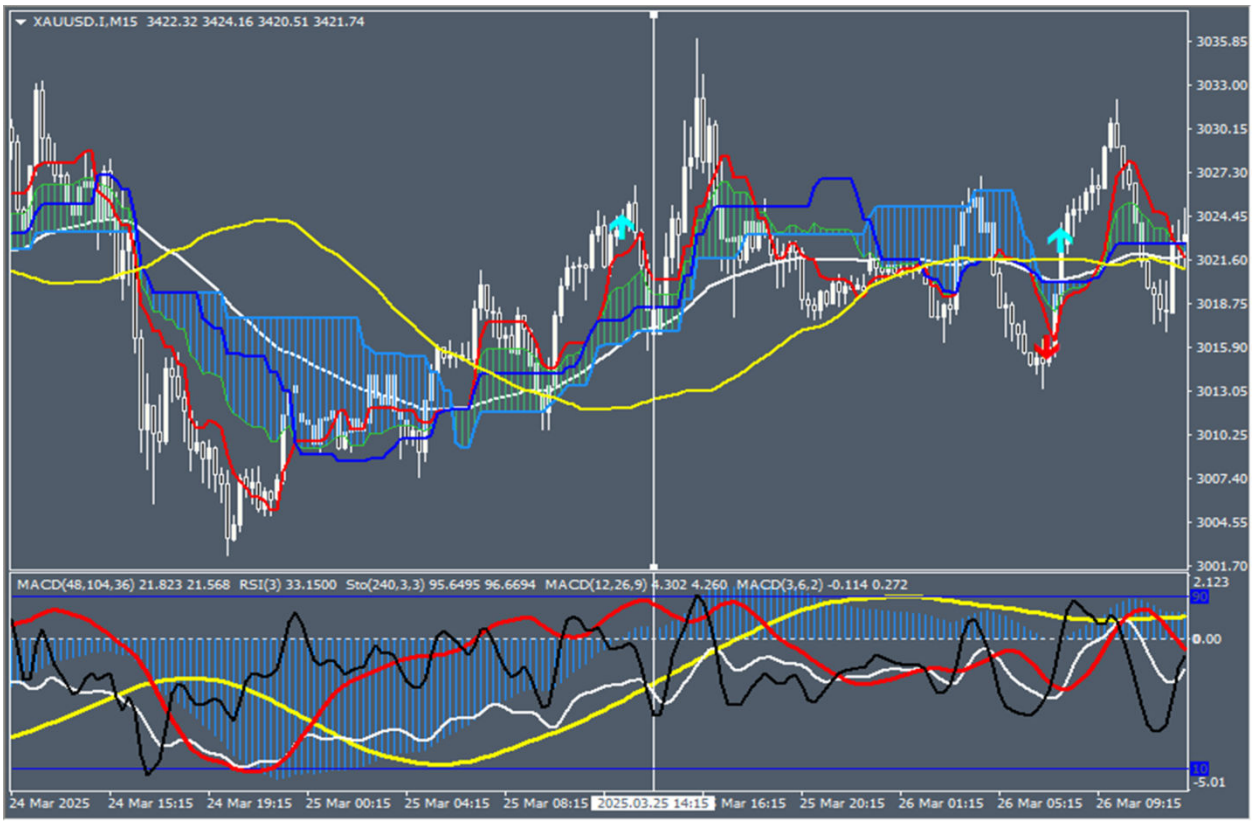
XAUUSD.I,M15 3422.32 3424.16 3420.51 3421.74
MACD(48,104,36) 21.823 21.568 RSI(3) 33.1500 Sto(240,3,3) 95.6495 96.6694 MACD(12,26,9) 4.302 4.260 MACD(3,6,2) -0.114 0.272
24 Mar 2025
24 Mar 15:15
24 Mar 19:15
25 Mar 00:15
25 Mar 04:15
25 Mar 08:15
2025.03.25 14:15
Mar 16:15
25 Mar 20:15
26 Mar 01:15
26 Mar 05:15
26 Mar 09:15

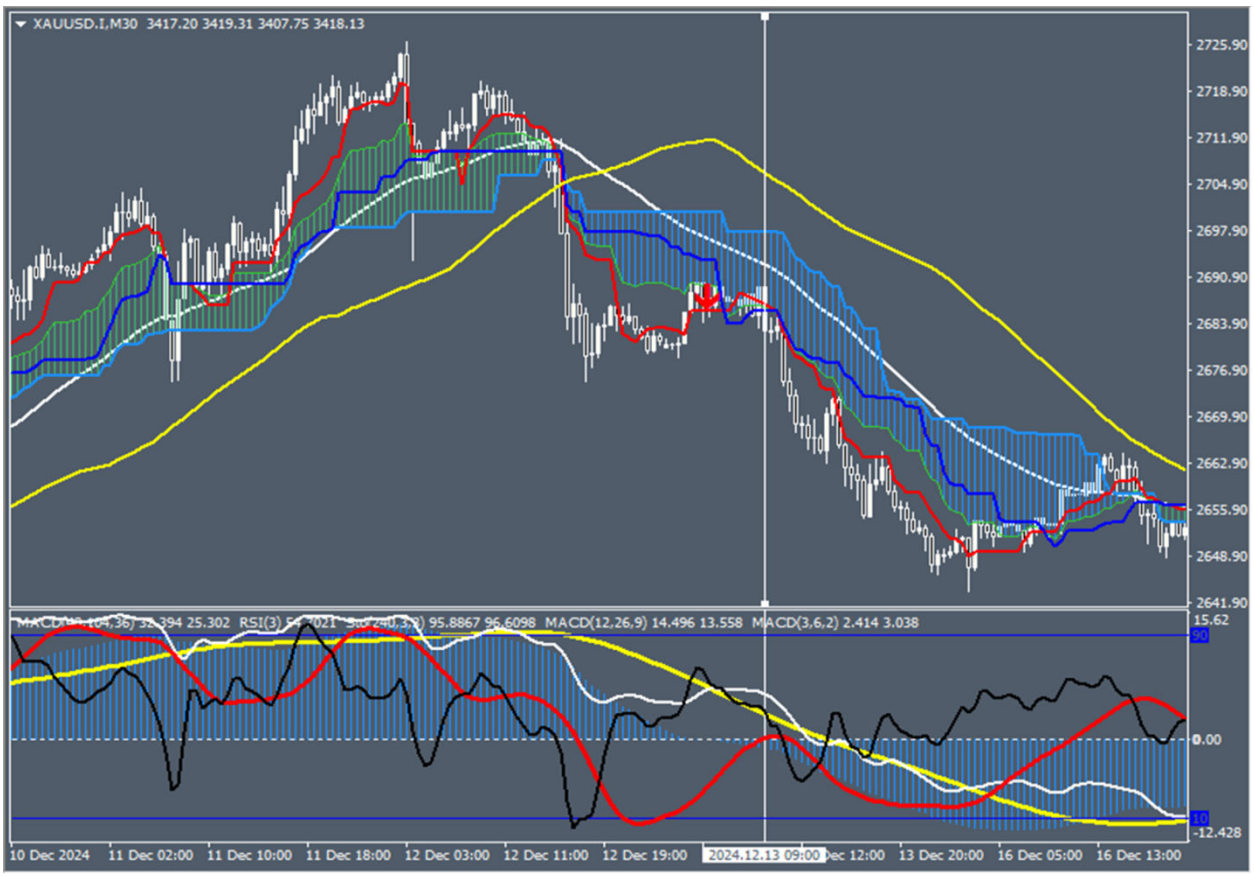
XAUUSD.I,M30 3417.20 3419.31 3407.75 3418.13
95.8867 96.6098 MACD(12,26,9) 14.496 13.558 MACD(3,6,2) 2.414 3.038
10 Dec 2024
11 Dec 02:00
11 Dec 10:00
11 Dec 18:00
12 Dec 03:00
12 Dec 11:00
12 Dec 19:00
2024.12.13 09:00
13 Dec 20:00
16 Dec 05:00
16 Dec 13:00

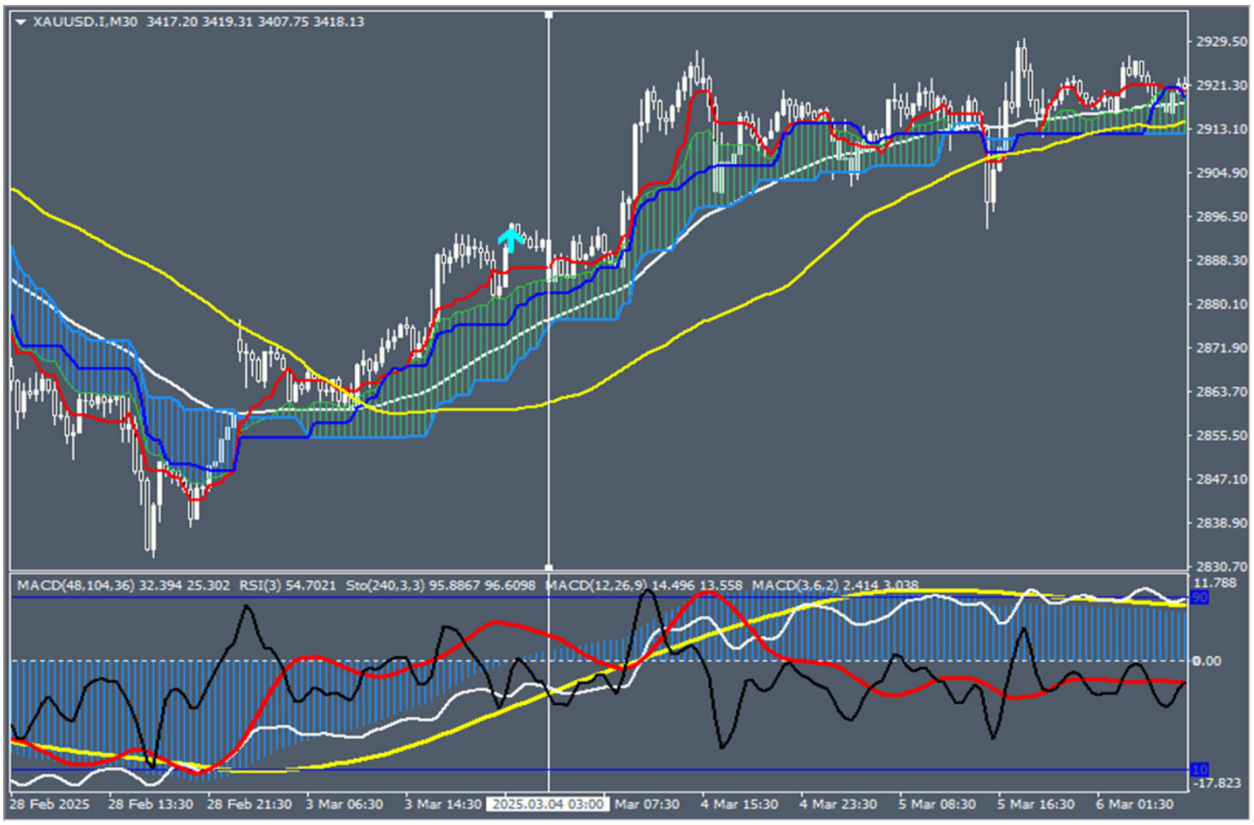
XAUUSD.I,M30 3417.20 3419.31 3407.75 3418.13
MACD(48,104,36) 32.394 25.302 RSI(3) 54.7021 Sto(240,3,3) 95.8867 96.6098 MACD(12,26,9) 14.496 13.558 MACD(3,6,2) 2.414 3.038
28 Feb 2025
28 Feb 13:30
28 Feb 21:30
3 Mar 06:30
3 Mar 14:30
2025.03.04 03:00
Mar 07:30
4 Mar 15:30
4 Mar 23:30
5 Mar 08:30
5 Mar 16:30
6 Mar 01:30

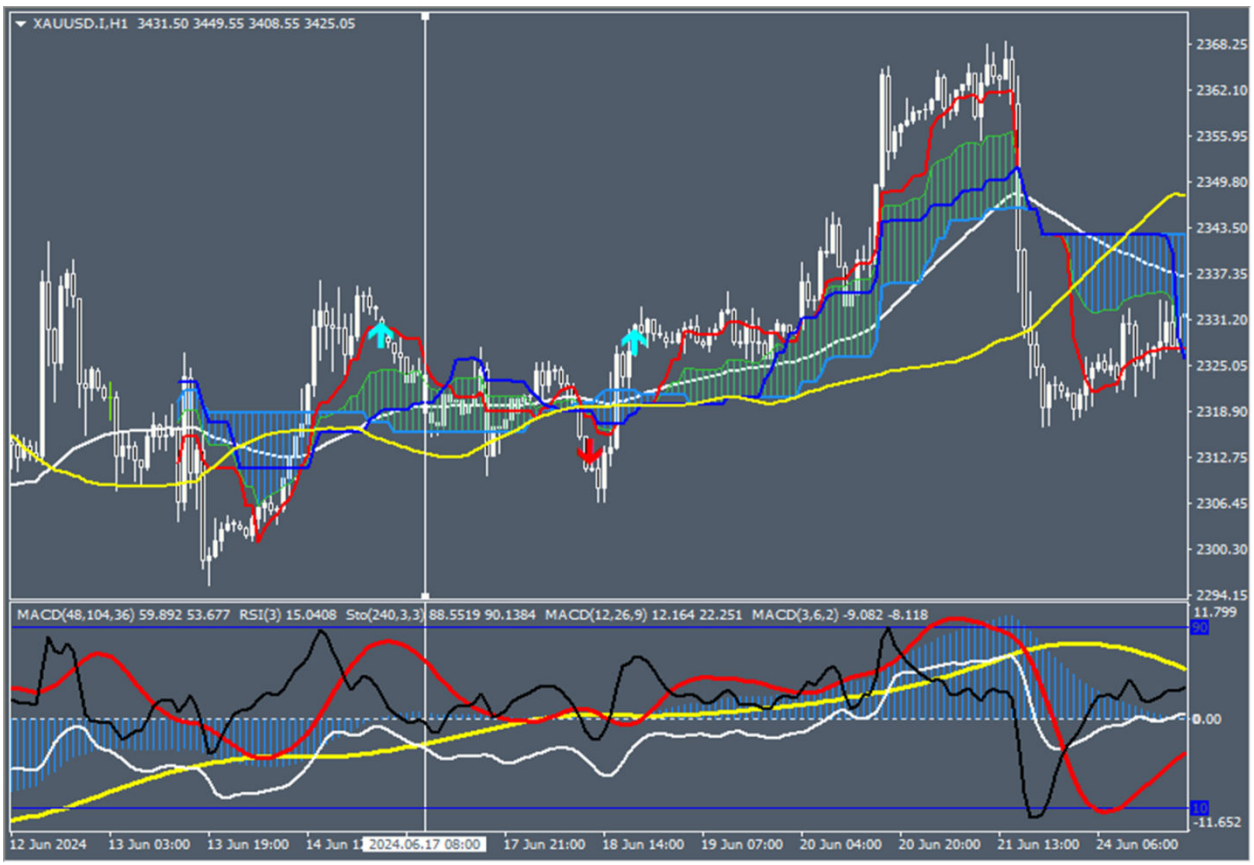
XAUUSD.I,H1 3431.50 3449.55 3408.55 3425.05
MACD(48,104,36) 59.892 53.677 RSI(3) 15.0408 Sto(240,3,3) 88.5519 90.1384 MACD(12,26,9) 12.164 22.251 MACD(3,6,2) -9.082 -8.118
12 Jun 2024
13 Jun 03:00
13 Jun 19:00
14 Jun 1
2024.06.17 08:00
17 Jun 21:00
18 Jun 14:00
19 Jun 07:00
20 Jun 04:00
20 Jun 20:00
21 Jun 13:00
24 Jun 06:00

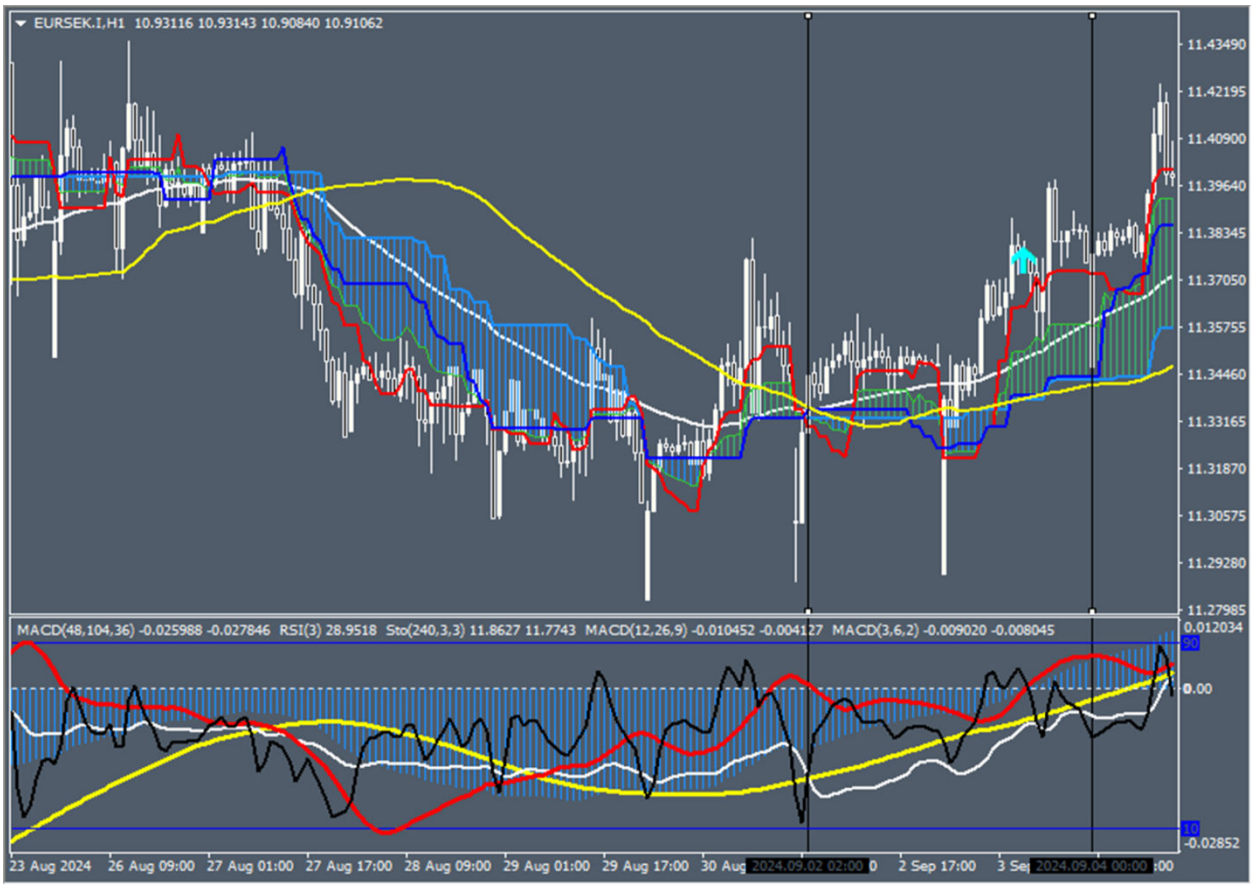
EURSEK.I,H1 10.93116 10.93143 10.90840 10.91062
MACD(48,104,36) -0.025988 -0.027846 RSI(3) 28.9518 Sto(240,3,3) 11.8627 11.7743 MACD(12,26,9) -0.010452 -0.004127 MACD(3,6,2) -0.009020 -0.008045
23 Aug 2024 26 Aug 09:00 27 Aug 01:00 27 Aug 17:00 28 Aug 09:00 29 Aug 01:00 29 Aug 17:00 30 Aug 2024.09.02 02:00 2 Sep 17:00 3 Sep 2024.09.04 00:00

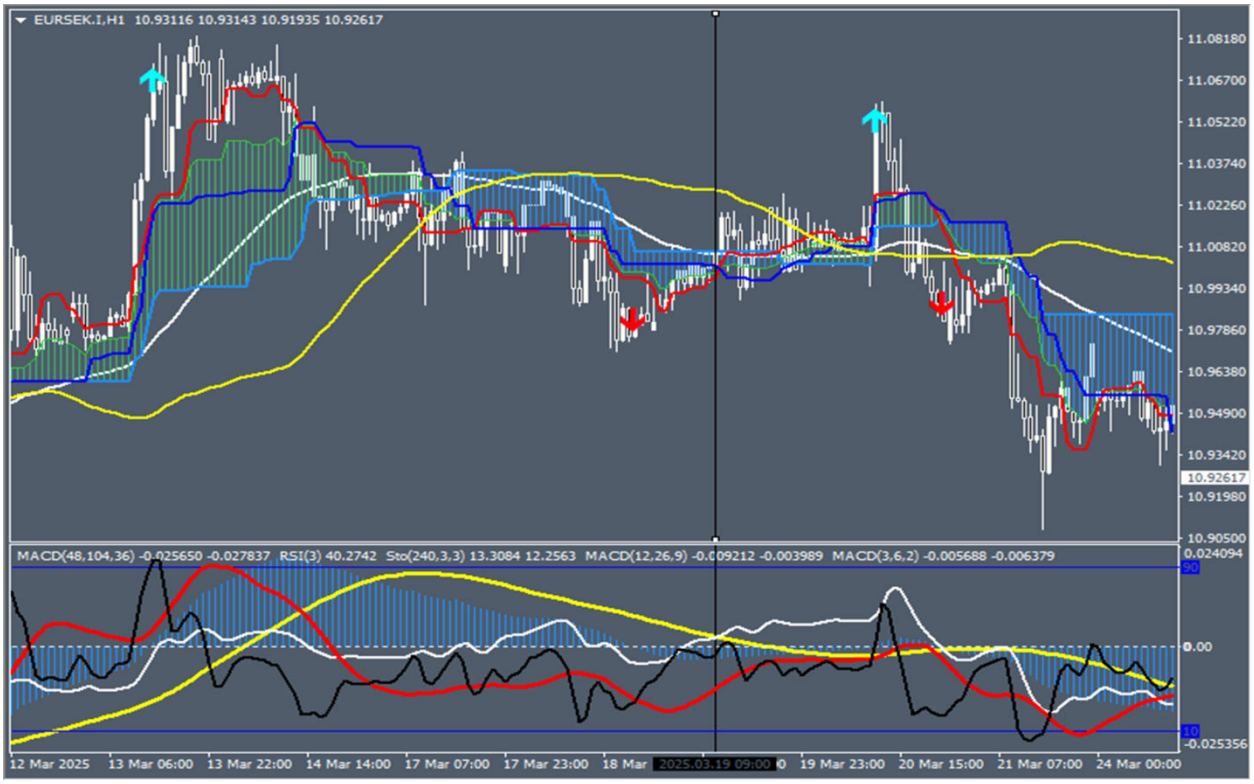
EURSEK.I,H1 10.93116 10.93143 10.91935 10.92617
MACD(48,104,36) -0.025650 -0.027837 RSI(3) 40.2742 Sto(240,3,3) 13.3084 12.2563 MACD(12,26,9) -0.009212 -0.003989 MACD(3,6,2) -0.005688 -0.006379
12 Mar 2025 13 Mar 06:00 13 Mar 22:00 14 Mar 14:00 17 Mar 07:00 17 Mar 23:00 18 Mar 2025.03.19 09:00 19 Mar 23:00 20 Mar 15:00 21 Mar 07:00 24 Mar 00:00

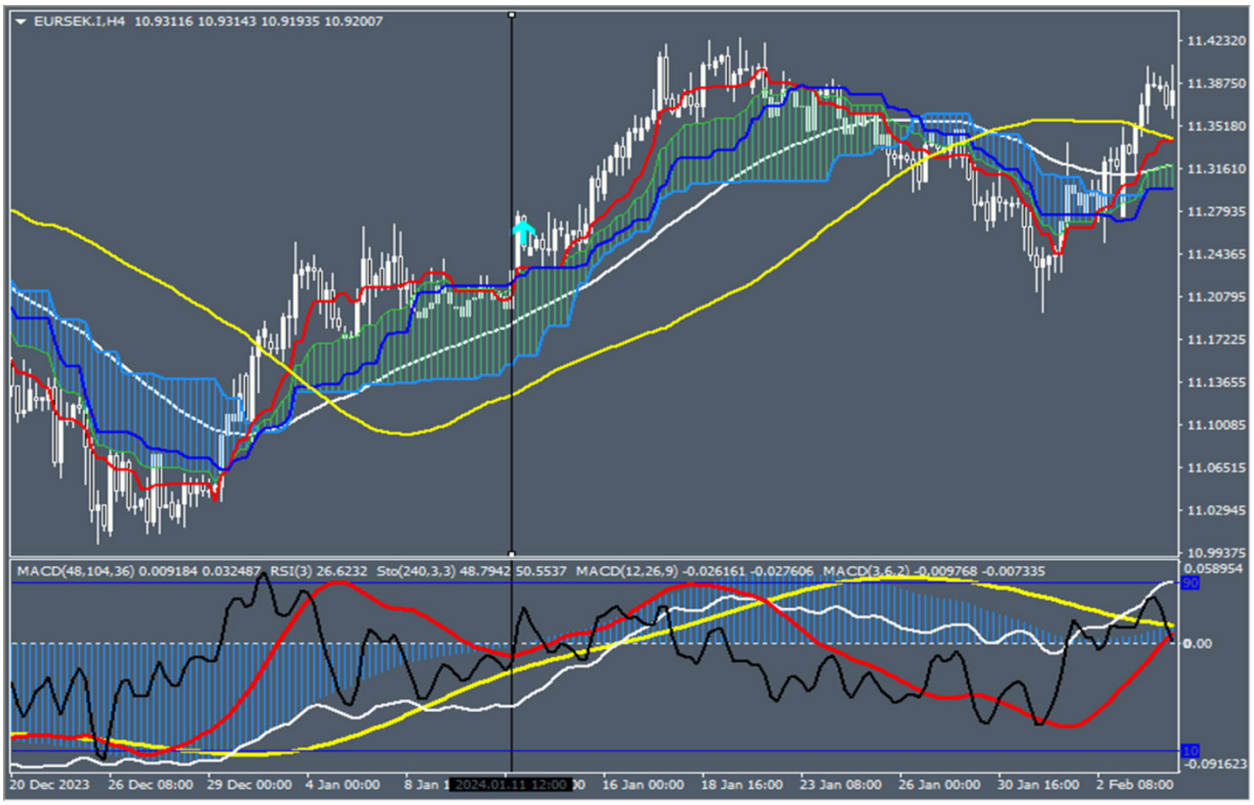
EURSEK.I,H4 10.93116 10.93143 10.91935 10.92007
MACD(48,104,36) 0.009184 0.032487 RSI(3) 26.6232 Sto(240,3,3) 48.7942 50.5537 MACD(12,26,9) -0.026161 -0.027606 MACD(3,6,2) -0.009768 -0.007335
20 Dec 2023
26 Dec 08:00
29 Dec 00:00
4 Jan 00:00
16 Jan 00:00
18 Jan 16:00
23 Jan 08:00
26 Jan 00:00
30 Jan 16:00
2 Feb 08:00

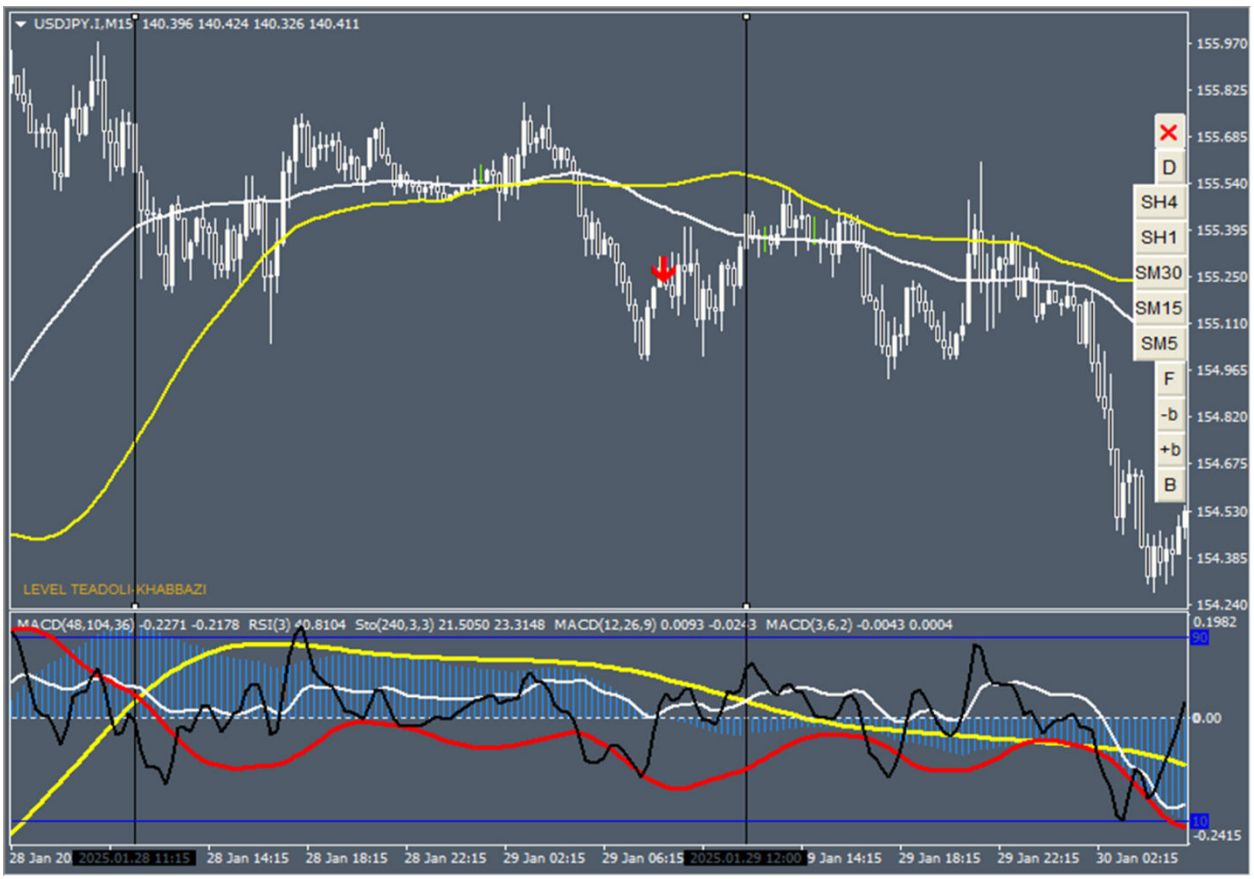
USDJPY.I,M15 140.396 140.424 140.326 140.411
D
SH4
SH1
SM30
SM15
SM5
F
-b
+b
B
LEVEL TEADOLI KHABBAZI
MACD(48,104,36) -0.2271 -0.2178 RSI(3) 40.8104 Sto(240,3,3) 21.5050 23.3148 MACD(12,26,9) 0.0093 -0.0243 MACD(3,6,2) -0.0043 0.0004
28 Jan 20
28 Jan 14:15
28 Jan 18:15
28 Jan 22:15
29 Jan 02:15
29 Jan 06:15
29 Jan 14:15
29 Jan 18:15
29 Jan 22:15
30 Jan 02:15

پیش بینی ستاپ مثلث زمان

اگر قیمت در هر کدام از شرایط بیان شده(همراهی یا عدم همراهی قسمت فرکتال با اجزا مولتی تایم در اولین پولبک به موینگ بعد از ظاهر شدن تراز هیستو) از پولبک به موینگ زرد بجای پولبک به موینگ سفید برگشت نماید؛ این نقطه برگشت می تواند انتهای مثلث زمان در انتهای باکس آشوب باشد.

به عبارت بهتر پولبک قیمت بعد از ظاهر شدن تراز هیستو به موینگ زرد پتانسیل فراهم نمودن ستاپ مثلث زمان با مشخص بودن جهت پرتاب آن را دارد.

ورود در این شرایط با ستاپ مثلث هیستو یا جاماندگی قیمت در همین تایم و یا تایم پایین تر می باشد که وین ریت خوبی دارد.

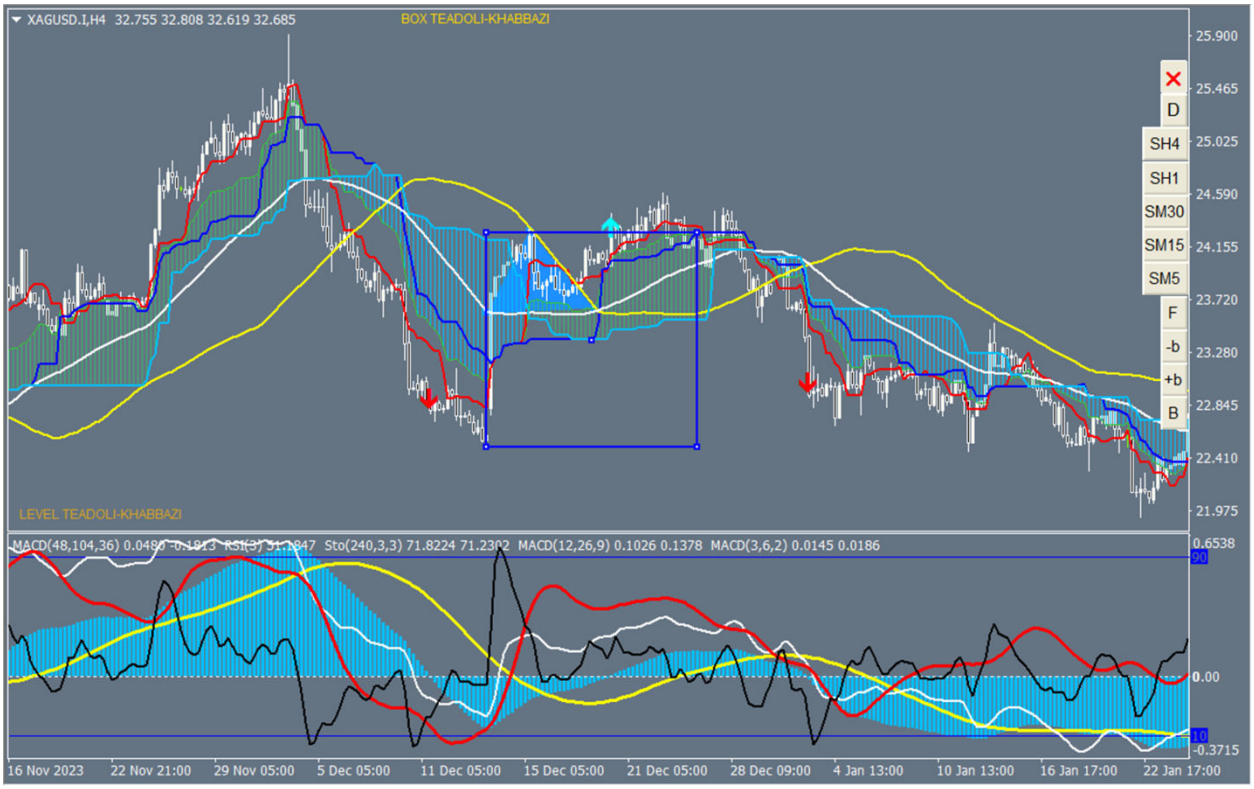

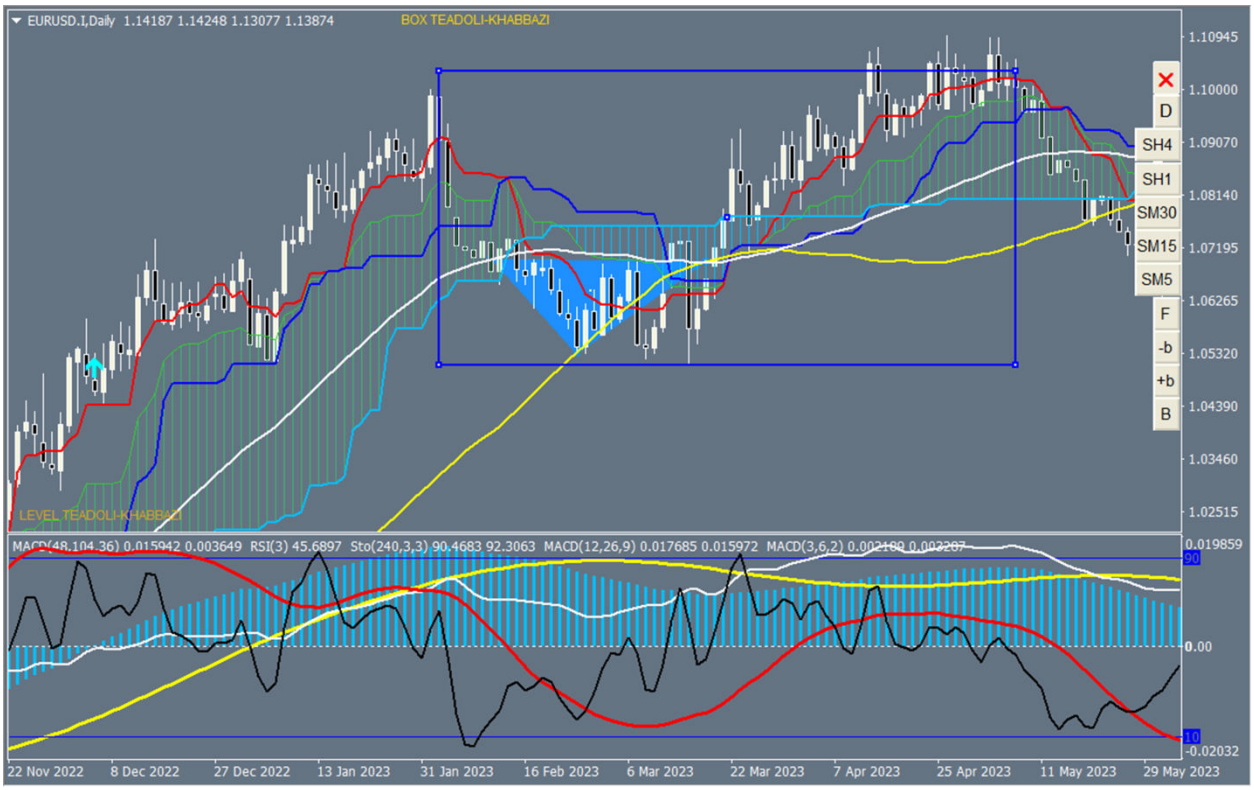
EURUSD.I,Daily 1.14187 1.14248 1.13077 1.13874
BOX TEADOLI-KHABBAZI
LEVEL TEADOLI-KHABBAZI
D
SH4
SH1
SM30
SM15
SM5
F
-b
+b
B
1.10945
1.10000
1.09070
1.08140
1.07195
1.06265
1.05320
1.04390
1.03460
1.02515
MACD(48,104,36) 0.015942 0.003649 RSI(3) 45.6897 Sto(240,3,3) 90.4683 92.3063 MACD(12,26,9) 0.017685 0.015972 MACD(3,6,2) 0.002160 0.002207
0.019859
90
0.00
10
-0.02032
22 Nov 2022
8 Dec 2022
27 Dec 2022
13 Jan 2023
31 Jan 2023
16 Feb 2023
6 Mar 2023
22 Mar 2023
7 Apr 2023
25 Apr 2023
11 May 2023
29 May 2023

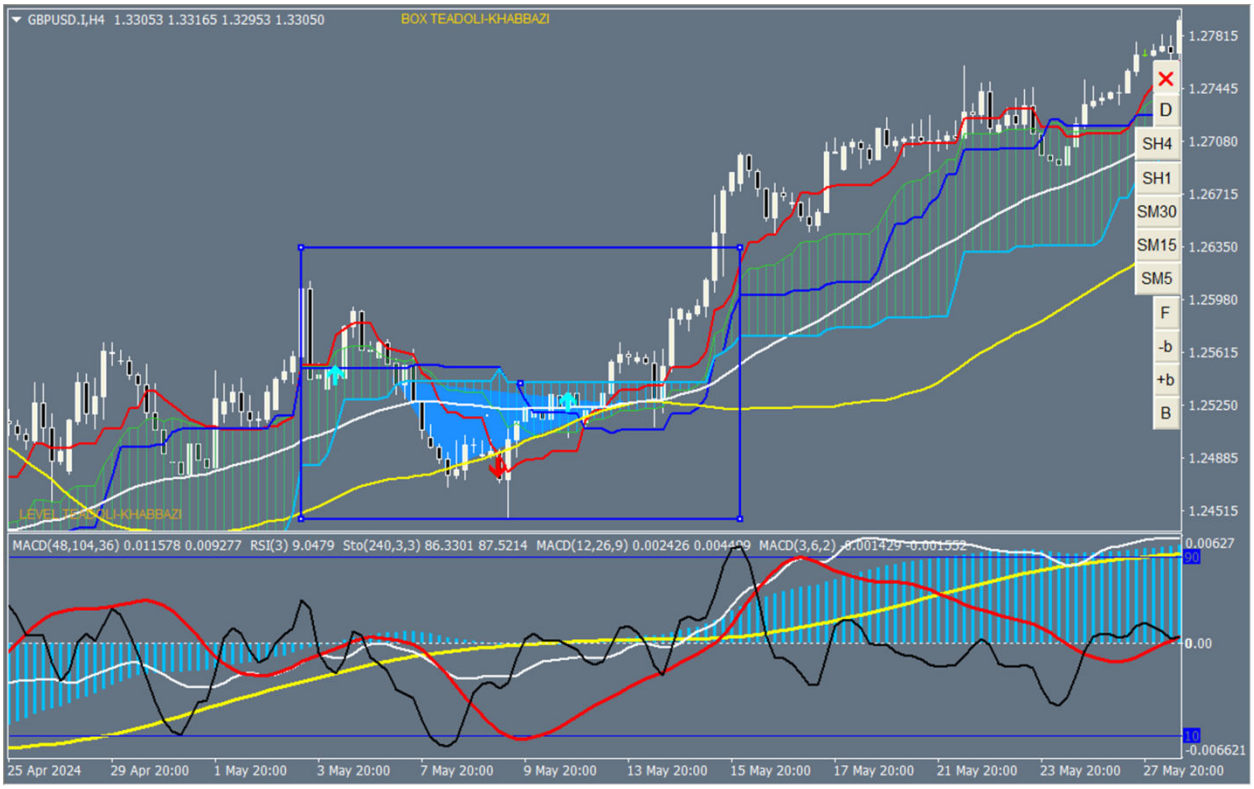
GBPUSD.I,H4 1.33053 1.33165 1.32953 1.33050
BOX TEADOLI-KHABBAZI
LEVEL TEADOLI-KHABBAZI
D
SH4
SH1
SM30
SM15
SM5
F
-b
+b
B
1.27815
1.27445
1.27080
1.26715
1.26350
1.25980
1.25615
1.25250
1.24885
1.24515
MACD(48,104,36) 0.011578 0.009277 RSI(3) 9.0479 Sto(240,3,3) 86.3301 87.5214 MACD(12,26,9) 0.002426 0.004409 MACD(3,6,2) -0.001429 -0.001552
0.00627
90
0.00
10
-0.006621
25 Apr 2024
29 Apr 20:00
1 May 20:00
3 May 20:00
7 May 20:00
9 May 20:00
13 May 20:00
15 May 20:00
17 May 20:00
21 May 20:00
23 May 20:00
27 May 20:00

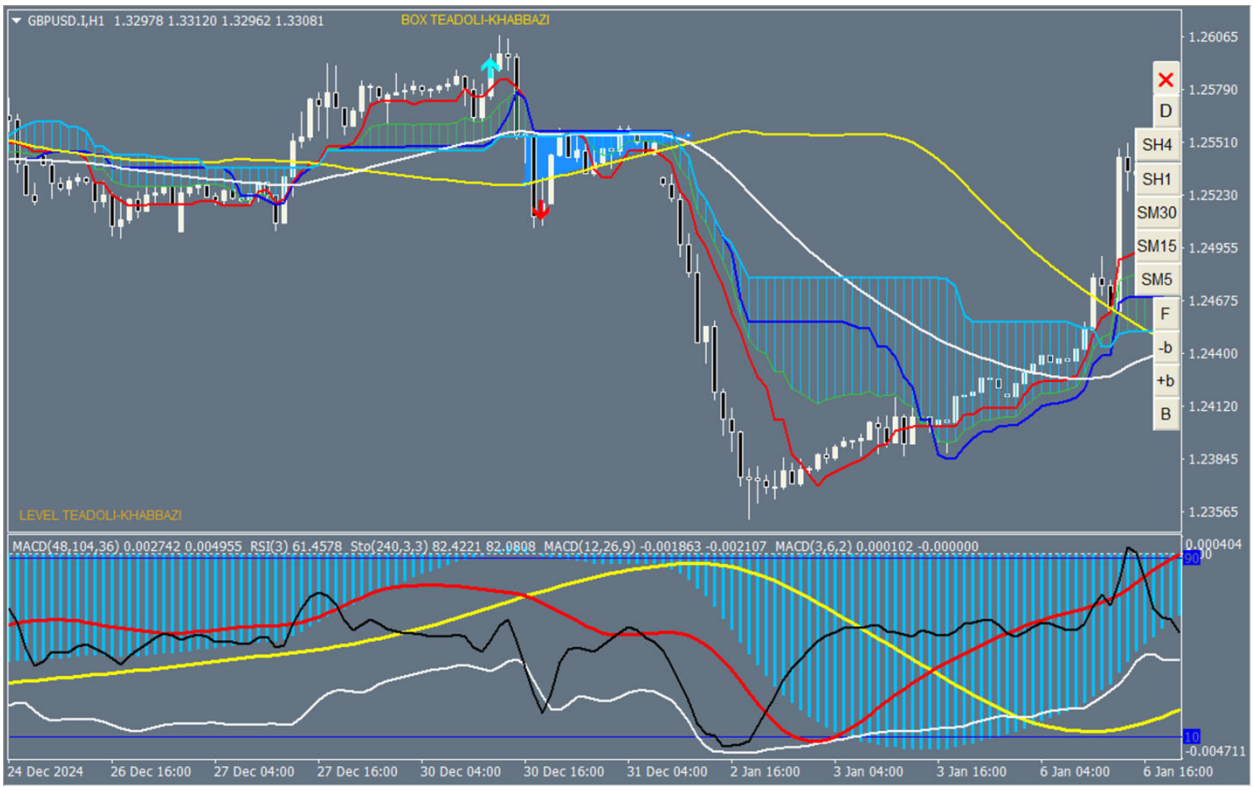
GBPUSD.I,H1 1.32978 1.33120 1.32962 1.33081
BOX TEADOLI-KHABBAZI
LEVEL TEADOLI-KHABBAZI
D
SH4
SH1
SM30
SM15
SM5
F
-b
+b
B
MACD(48,104,36) 0.002742 0.004955 RSI(3) 61.4578 Sto(240,3,3) 82.4221 82.0808 MACD(12,26,9) -0.001863 -0.002107 MACD(3,6,2) 0.000102 -0.000000
24 Dec 2024
26 Dec 16:00
27 Dec 04:00
27 Dec 16:00
30 Dec 04:00
30 Dec 16:00
31 Dec 04:00
2 Jan 16:00
3 Jan 04:00
3 Jan 16:00
6 Jan 04:00
6 Jan 16:00

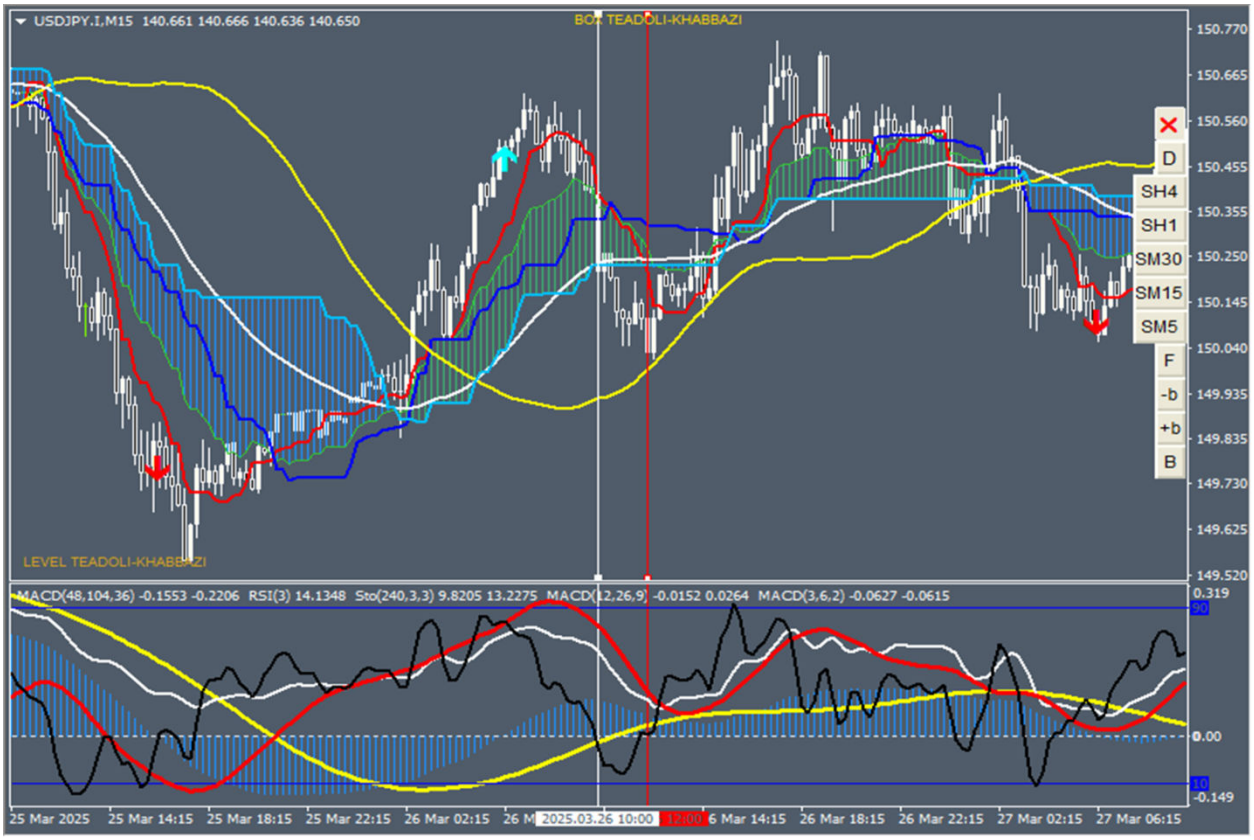
USDJPY.I,M15 140.661 140.666 140.636 140.650
BOX TEADOLI-KHABBAZI
LEVEL TEADOLI-KHABBAZI
D
SH4
SH1
SM30
SM15
SM5
F
-b
+b
B
MACD(48,104,36) -0.1553 -0.2206 RSI(3) 14.1348 Sto(240,3,3) 9.8205 13.2275 MACD(12,26,9) -0.0152 0.0264 MACD(3,6,2) -0.0627 -0.0615
25 Mar 2025
25 Mar 14:15
25 Mar 18:15
25 Mar 22:15
26 Mar 02:15
2025.03.26 10:00
26 Mar 14:15
26 Mar 18:15
26 Mar 22:15
27 Mar 02:15
27 Mar 06:15

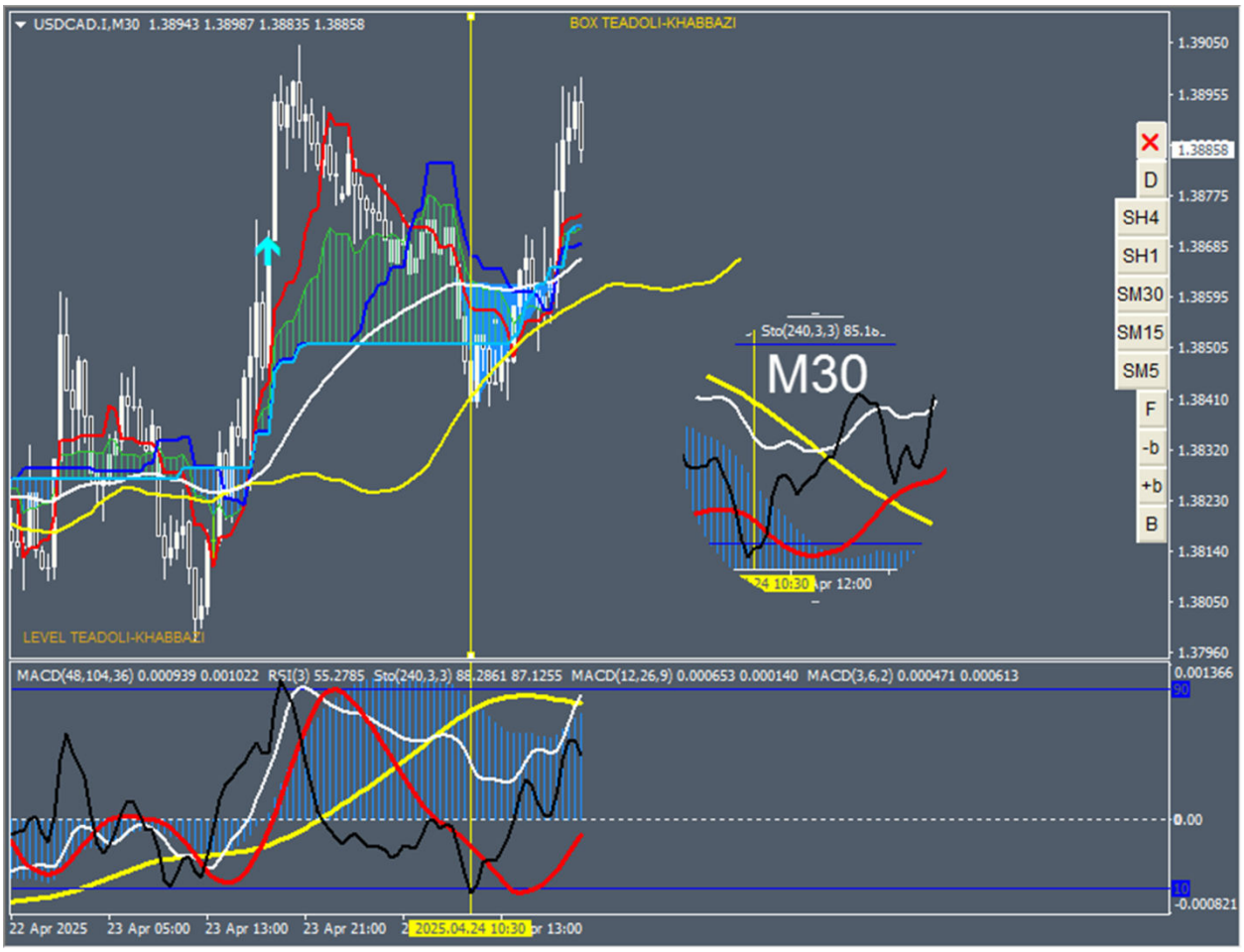
USDCAD.I,M30 1.38943 1.38987 1.38835 1.38858
BOX TEADOLI-KHABBAZI
LEVEL TEADOLI-KHABBAZI
M30
D
SH4
SH1
SM30
SM15
SM5
F
-b
+b
B
MACD(48,104,36) 0.000939 0.001022 RSI(3) 55.2785 Sto(240,3,3) 88.2861 87.1255 MACD(12,26,9) 0.000653 0.000140 MACD(3,6,2) 0.000471 0.000613
22 Apr 2025
23 Apr 05:00
23 Apr 13:00
23 Apr 21:00
2025.04.24 10:30

چگونه حد ضررهایمان را در ستاپ مثلث هیستو به سود تبدیل کنیم؟

1- در انتهای الگوها قیمت به تراز هیستو می رسد که با توجه به عکس العمل سیکل سفید نسبت به باند فیک در نهایت می تواند به ستاپ مثلث هیستو یعنی برگشت قیمت از تراز هیستو و یا حرکت ایده آل یعنی شکست تراز هیستو ختم شود.

از آنجا که ستاپ اصلی در سبک تعادل مثلث هیستو می شود تفکیک آن از حرکت ایده آل باعث تبدیل خیلی از ضررها به سود می شود.

با توجه به مطالب بیان شده در قسمت همراهی فرکتال با مولتی تایم در میز، با توجه به محو یا غیر محو بودن باند و تغییر یا عدم تغییر فاز میز، می توان این دو ستاپ مثلث هیستو و حرکت ایده آل را از یکدیگر تمیز داد.

2- وقتی در شرایط عدم همراهی اجزا میز اندیکاتوری در پولبک به موینگ سفید از یکدیگر جدا می شوند؛ پس باید به یکدیگر بپیوند.

وقتی سیکل سفید در اولین پولبک به موینگ سفید بعد از ظاهر شدن تراز هیستو، ادامه حرکت می دهد؛ باند فیک شکل می گیرد که ستاپ مثلث هیستو در تایم یک چهارم و هر گاه سیکل قرمز ادامه حرکت می دهد، عدم توالی شکل می گیرد که ستاپ مثلث هیستو در تایم چهار برابری، آنها را مجددا به یکدیگر پیوند خواهد زد.

3- مورد سومی که در بازدهی ترید با مثلث هیستو تاثیر دارد؛ تحلیل مولتی تایمی از میز اندیکاتوری می باشد. وقتی ورود با تحلیل ستاپ مثلث هیستو می باشد اما با حرکت ایده آل حد ضرر فعال می شود شاهد چرخش اجزا میز و شکست تراز هیستو می باشیم.

وقتی ورود با تحلیل ستاپ مثلث هیستو می باشد اما با تحلیل مولتی تایم حد ضرر فعال می شود؛ شاهد پولبک سیکل هایی که سیکل زرد را قبلا کراس کرده اند به سیکل زرد می باشیم که در این پولبک حتی شاید سطح قبلی نیز شکسته شود و سپس قیمت با ستاپ مثلث هیستو همراه شود.

دقت شود منظور، القای ریسک در ضرر نیست که مثلا حد ضرر را در این شرایط متوالیا به دورتر منتقل کنیم. بلکه منظور این است که با شناخت حرفه ای از میز می توان از بهترین نقطه که الزاما همیشه نقطه صفر نیز نخواهد بود ورود کرد و یا اگر حد ضرر فعال شد با شناخت درستی که از میز داریم با ورود مجدد در نقطه مناسب، ضرر قبلی را جبران نماییم.

اگر اجزا سفید، مشکی و قرمز سیکل زرد را به سمت بالا کراس کنند پس چارت صعودی است حال اگر فاز میز نیز صعودی باشد پس تا زمانی که سیکل قرمز سیکل زرد را به سمت پایین کراس کند و سیکل سفید از طریق سیکل زرد، وارد آن باند جدید شود و در آن با کراسش با سیکل قرمز از باند نزولی به سمت پایین خارج نشود؛ چارت در فاز صعودی است و امکان فعال نمودن حد ضرر و سپس حرکت به سمت تارگت را دارد.

در این شرایط وقتی سیکل قرمز به سیکل زرد در کف می چسبد(و ترجیحا از آن در هیچ شرایطی با جابجایی چارت عبور نمی کند) و سیکل مشکی آنها را به سمت بالا کراس می کند و سیکل سفید نیز از قبل اوکی داده است یعنی در بالا به صورت رها منتظر مکدی ها است؛ نقطه صفر اتمام اصلاح یعنی باند صفر برای ترید خرید می باشد.

در ادامه با چند تصویر نکات لازمه بیان می شود :

در خط عمود قرمز، همه اجزا میز، سیکل زرد را به سمت پایین کراس کرده اند تا این که در خط عمود سفید، این اتفاق در جهت صعودی صورت گرفته است. در این محدوده، میز اندیکاتوری تغییر فاز نداده است و فازش صعودی می باشد و پولبک سیکل قرمز به سیکل زرد و چسبیدن آن به سیکل زرد، اگر چه باعث شده است که قیمت از سطح قبلی بالاتر برود اما در چارت، اشباع تنکن و برگشت به فلت سنکو را خبر می دهد.

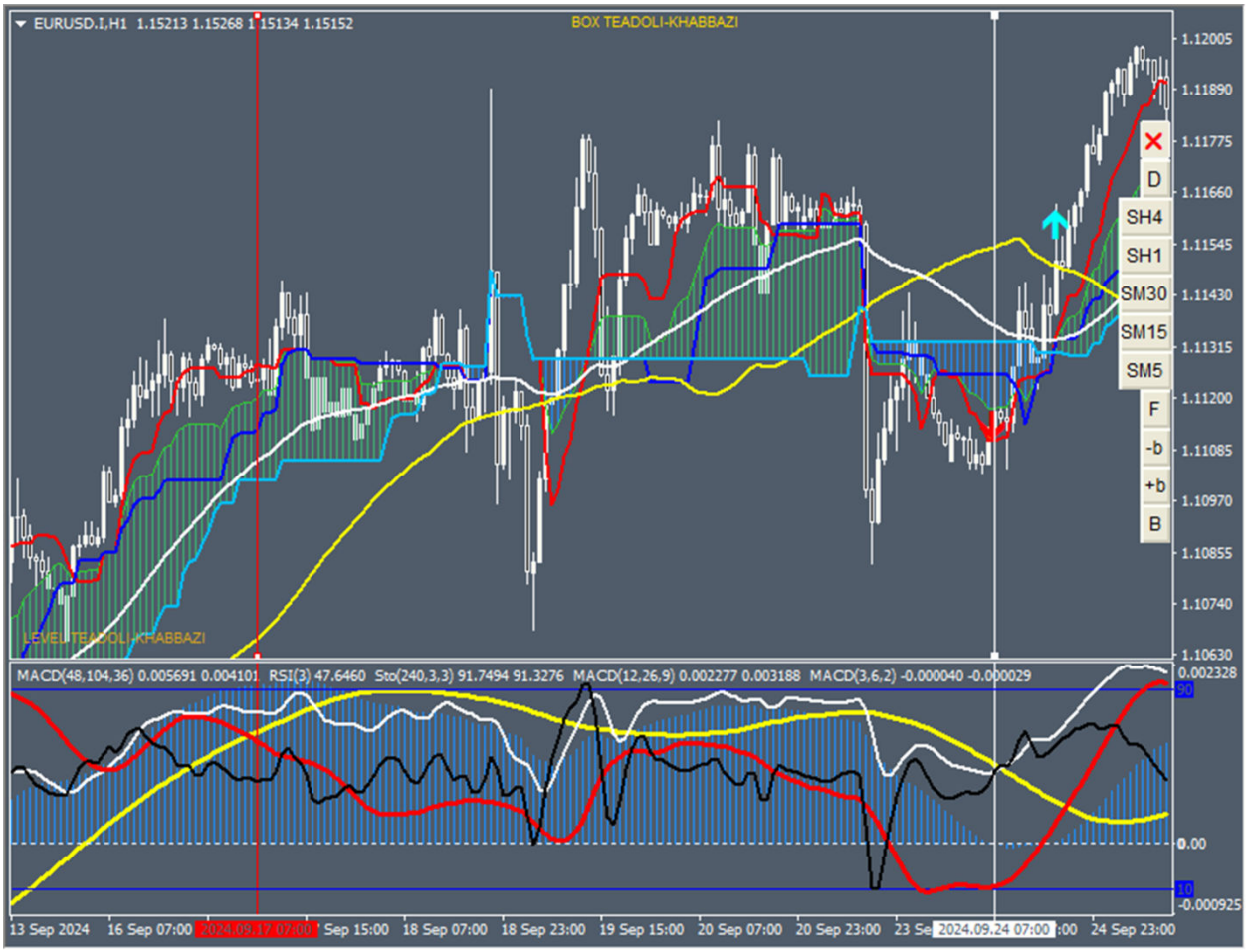

در خط عمود، کراس فیکس سیکل مشکی با سیکل قرمز در محدوده صفر هیستو است که سیکل سفید نیز رها از دیگر سیکل ها می باشد.

این شرایط مثلث هیستو یعنی باند قوی در تایم فرکتال می باشد.

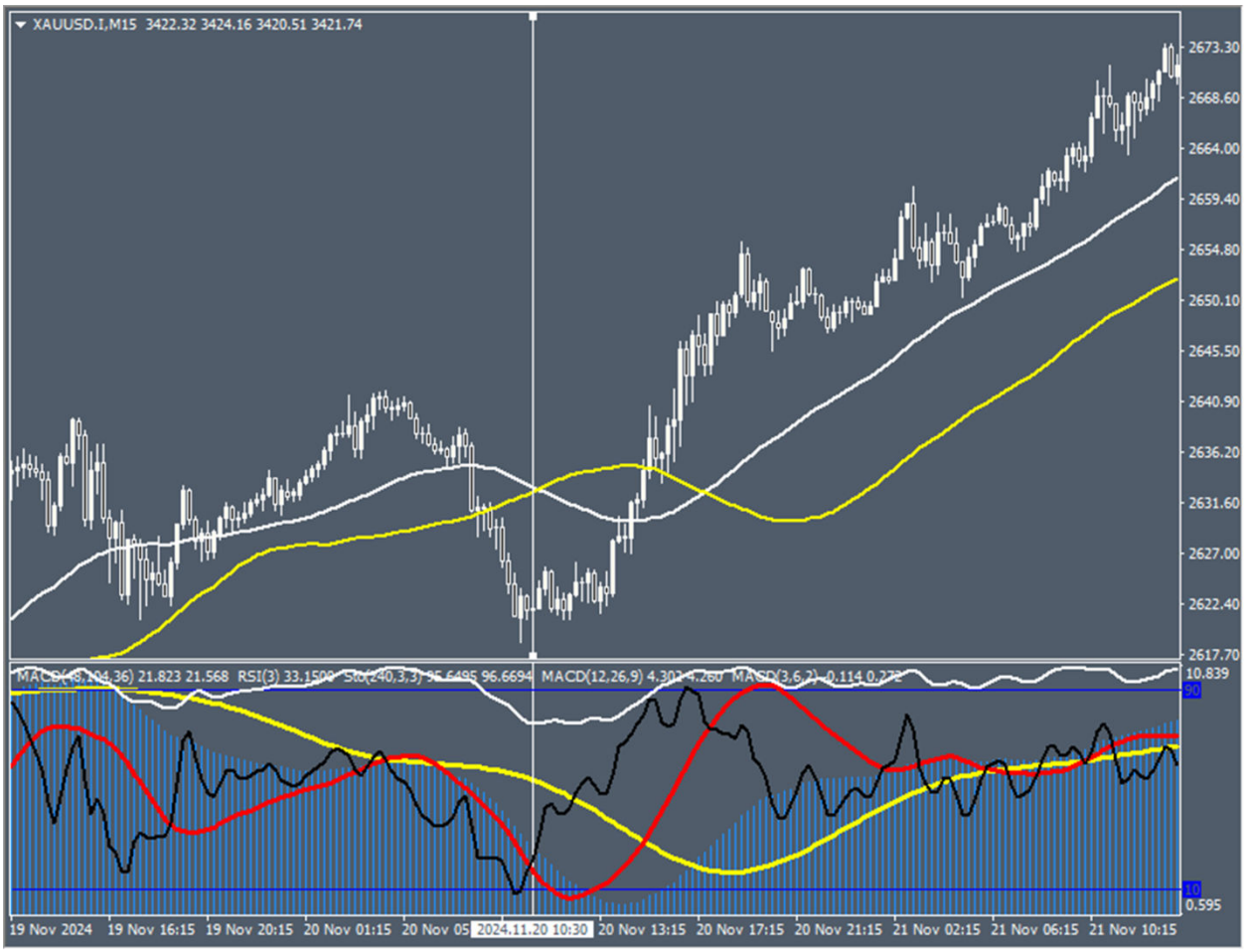

در خط عمود اول(سمت چپ) همه اجزا، سیکل زرد را به سمت پایین کراس کرده اند و شاهد باند قوی یعنی شرایط مثلث هیستو می باشیم. اما قیمت سویچ تعادلی قبلی را تاچ نکرده است.

در خط دوم پولبک و محصور شدن اجزا توسط سیکل بزرگ تر را شاهد هستیم که تغییر فاز انجام نشده است. این پولبک سیکل ها در ابتدا می تواند حد ضرر با ستاپ مثلث هیستو را فعال کند و سپس ستاپ حرکتش را انجام دهد.

اگر چه مدیریت ها نیز علم هستند که در نهایت مثل تکنیکال شخصی سازی می شوند ولی منظور از این عکس، رفتارشناسی قیمت و شناخت حرفه ای میز اندیکاتوری می باشد و هدف، ریسک در ضرر و جابجایی حد ضرر نیست. شناخت حرفه ای از میز می تواند حد ضرر قبلی را با ورود مجدد به سود تبدیل کند یا از همان ابتدا منتظر چنین رفتاری از سیکل ها بود.

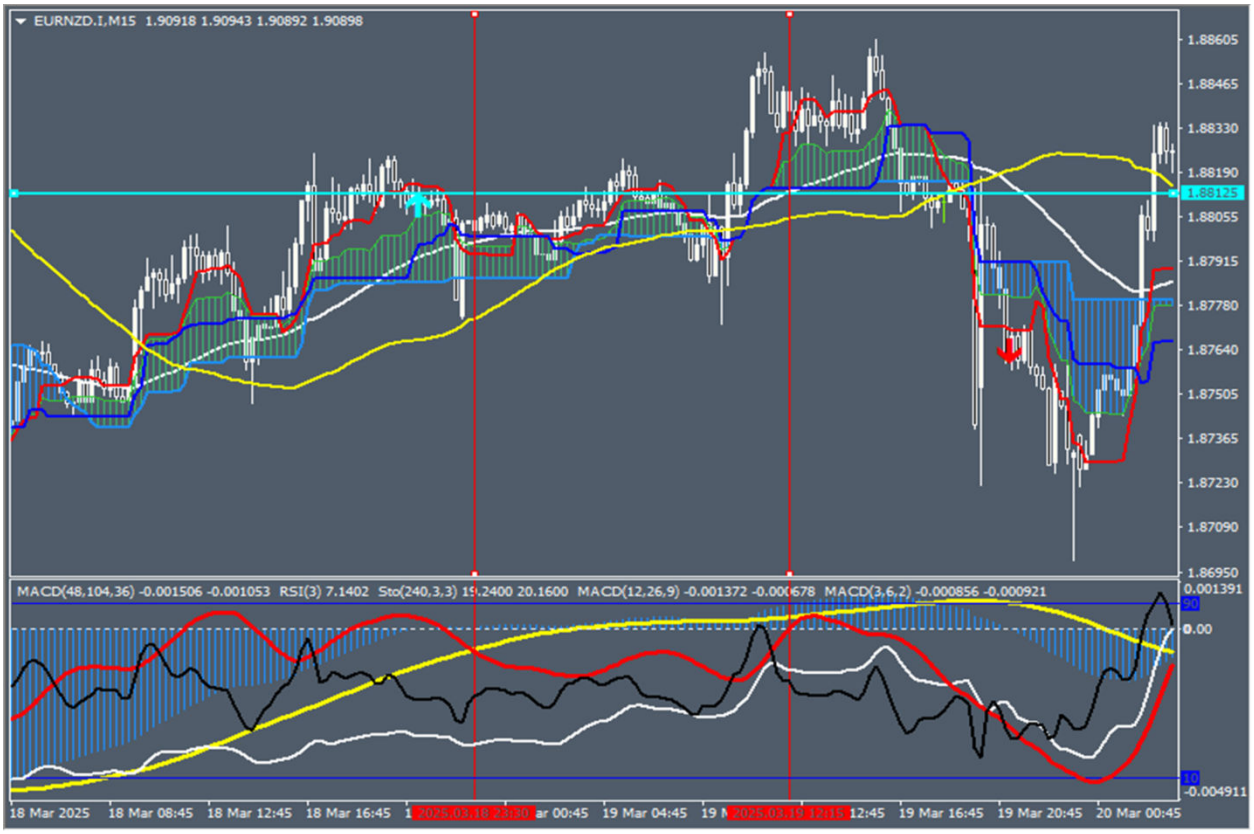

در خط عمود قرمز با باند قوی که شکل گرفته است؛ انتظار عملکرد خوبی از ستاپ مثلث هیستو می رود. اما قیمت از پولبک به موینگ سفید برگشت نموده است. وقتی در شکست سیکل ها و سپس در پولبک به آنها، سطح قبلی می شکند، واگرایی قرمزها شکل می گیرد. این واگرایی در واقع چرخه تنکن را می سازد که شروعش از پولبک به موینگ می باشد که نهایت آن، موینگ زرد خواهد بود چون اگر قیمت فراتر برود؛ تشکیل سویچ های توازن را خواهد داد که تکمیل الگوها نقض می شود.

با مرور فرکتال زمانی، این چرخه در تایم بالاتر یک موقعیت کامل توازن را می سازد.

محصور بودن اجزا در دره جدید می تواند در یک سطح تعادلی در تایم فرکتال و یا یک بن بست هیستو در تایم اصلی باشد که انتهای واگرایی قرمزها را نشان دهد.

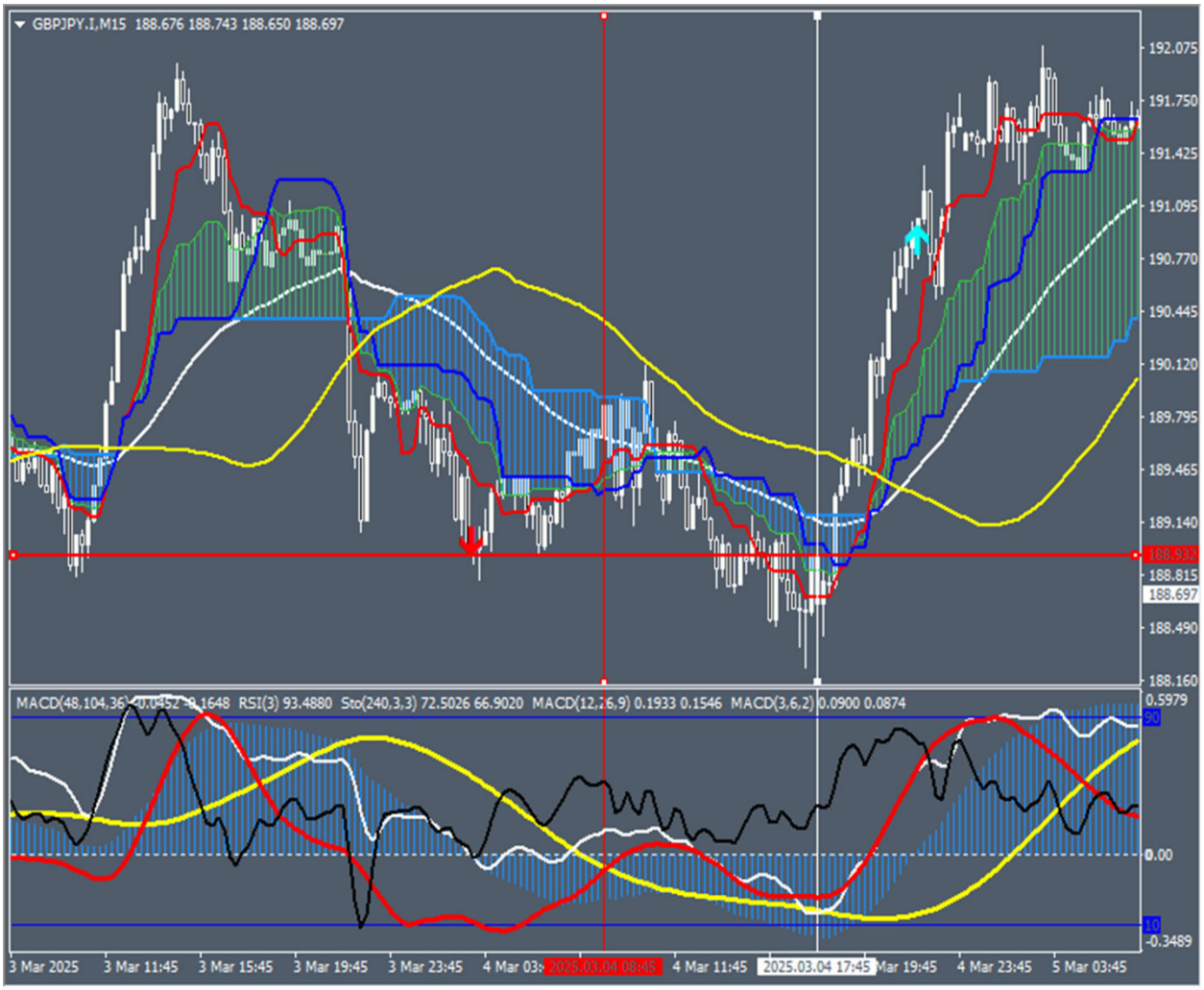

در خط اول، مثلث هیستو به درستی عمل کرده و قیمت را تا ایستگاه تعادل آورده است و سپس تحلیل مولتی صورت می گیرد. اگر چه در خط دوم، برای فیک کردن هیستو، سیکل های کوچک، سیکل بزرگ را کراس کرده اند؛ اما قسمت فرکتال یعنی سیکل سفید با حصر خود و عدم تغییر فاز با توجه به اولیتش نسبت به مکدی ها باعث برگشت قیمت و شکل گیری ستاپ مثلث هیستو از منتهی الیه نقطه اصلاح شده است جایی که میز با هیستو دست نخورده و چارت با پیکان مربوط به تراز هیستو، نشانه رفته است.

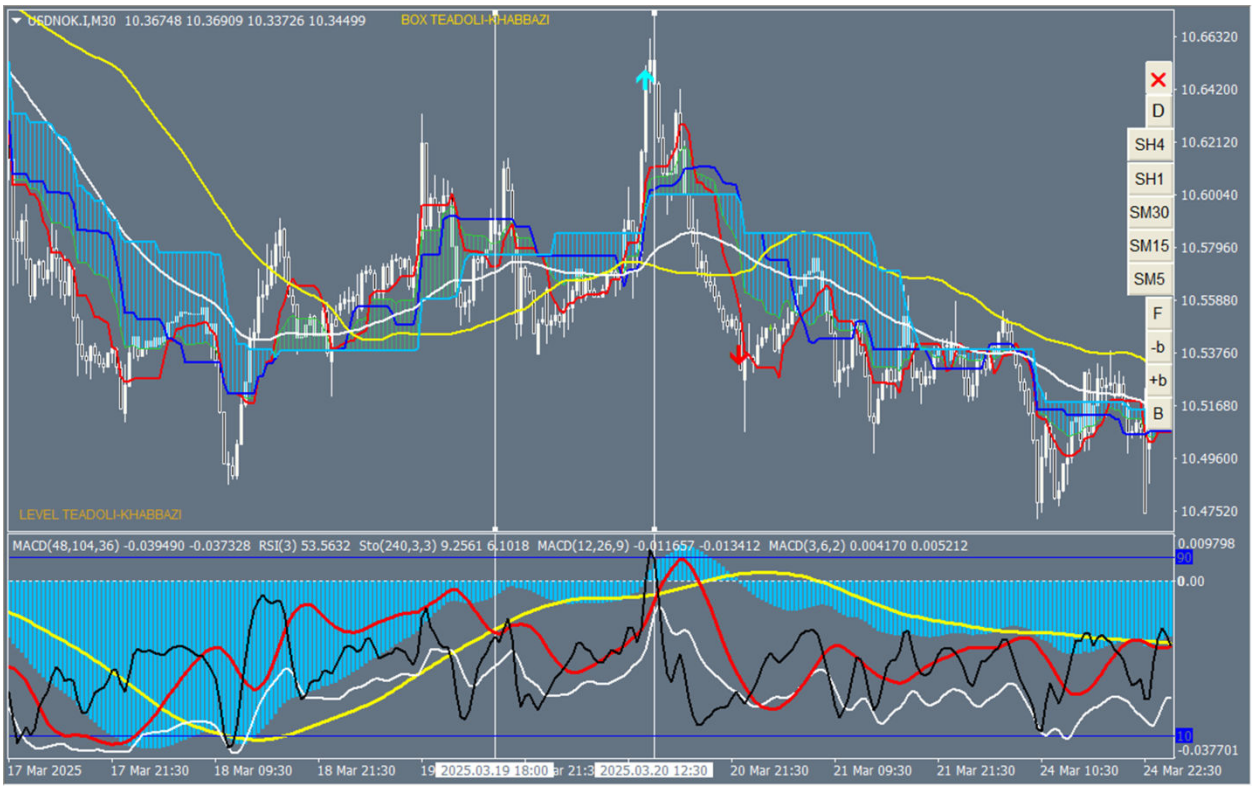

در سبک تعادل حداقل اصلاح پولبک تا موینگ سفید منظور می شود. اگر چه امکان دارد اصلاح کمتر از این مقدار یعنی تا کیجن در مسیر موینگ باشد.

اولین اصلاح قیمت بعد از ظاهر شدن تراز هیستو تا موینگ زرد می باشد که پایان اصلاح در موینگ زرد، می تواند همزمان ختم به انتهای باکس آشوب، محور تعادل استاتیک سویچ تعادلی و مثلث زمان شود.

در خط عمود سفید در میز اندیکاتوری، انتهای اصلاح با باندهای صفر که به سیکل زرد تکیه زده اند و حرکت ایده آل را شکل داده اند؛ مشخص است.

در خط عمود سفید در چارت، چرخش قیمت در آشوب توسط کراس خطی تنکن مشهود است. فلت بودن سنکو که بین کیجن و تنکن است بهترین شاخص برای آشفتگی(آشوب) چرخه های ایچی می باشد که دره کوچک تر یعنی تنکن با چرخشش به دور چرخه بزرگ تر یعنی کیجن که فلت می باشد؛ سیکل بزرگ یعنی سنکو را با خود همراه خواهد کرد تا این هم فازی چرخه ها، ایچی را از آشوب خارج نماید(از قبل میز اندیکاتوری این حالت ایچی را خبر می دهد).

این عکس می تواند حرفه ای ترین طرح در سبک باشد. به همین منظور، حرکت ایده آل، ستاپ خطاب نمی شود چون رفتار شناسی قیمت را با تعامل دقیق اجزا سبک که علیرغم پویایی بازار، همیشه به همین شکل تکرار می شود؛ به شما می آموزد.

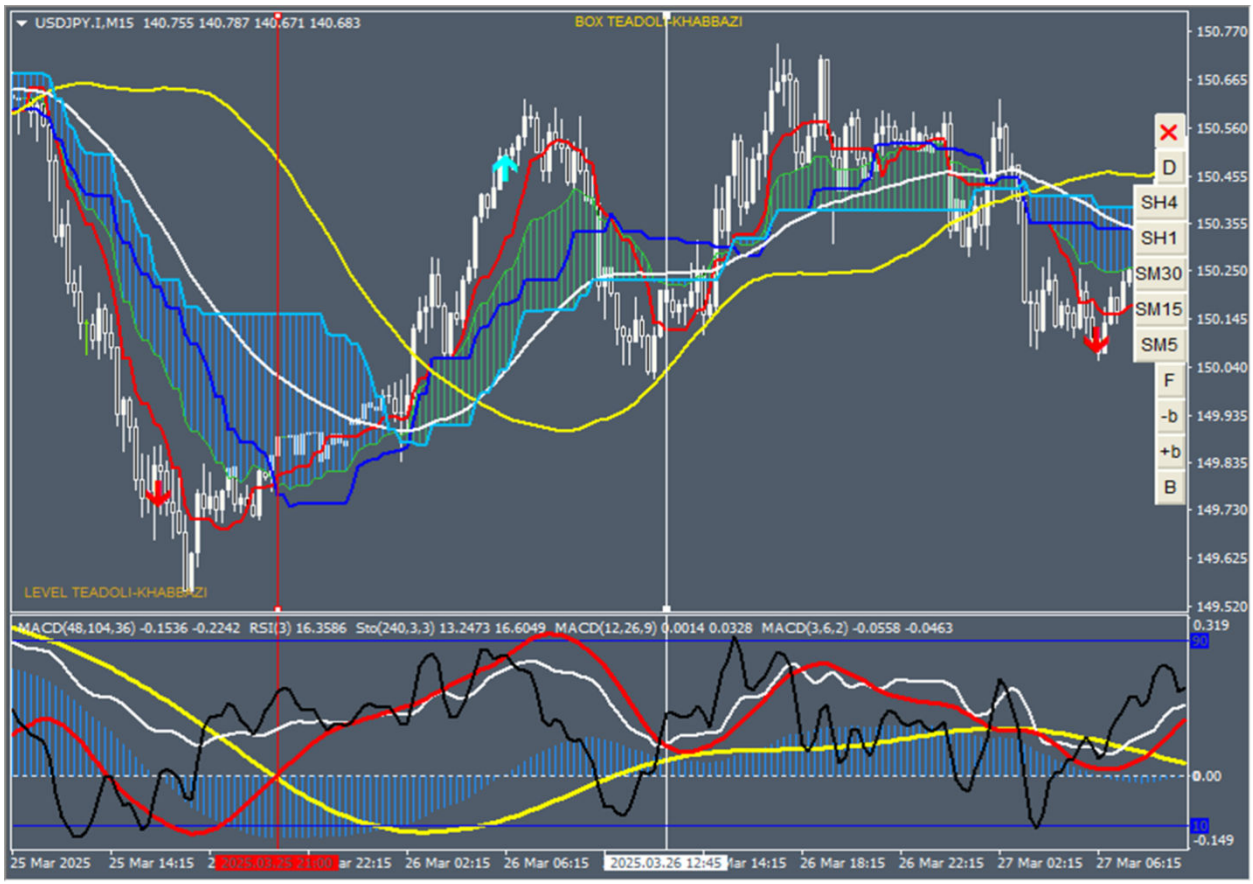

چند مداد رنگی به یاد دوران کودکی بخرید و حرکت ایده آل و ... را نقاشی کنید. تاثیر این مشق ها، تصور آنها در لایو قبل از تکمیل شدنشان خواهد بود. یک پازل به عظمت یک دنیا که بی نهایت طرح می تواند به خود بگیرد، در ذهن شما همیشه به یک نقش دیده خواهد شد و اگر چه دائما تکرار خواهد شد اما با توجه به عطر و رنگی که به شما و زندگی ات می تواند بدهد؛ برای شما هیچوقت تکراری نخواهد شد.

ذوق تکمیل این پازل در لایو بازار، یادآور ذوق مرگ دوران کودکی است وقتی که قالی دست بافت مادر، تمام می شد و از دار، با آن گیسوان سفید پریشان(چله های بریده شده)، پخش زمین می گشت.

... و ما

فارغ از چاله های زندگی که با آن همه گل های زیاد و قشنگ (قالی) نیز پر نمی شد،

فارغ از رد سرخ دست های قاچ خورده مادر بر آن زلف سفید

نگاهمان به دست های بی چاک تاجر و شاگردونی(مشتلق) ایشان بود.

در خط اول، همه اجزا سیکل زرد را به سمت بالا کراس کرده اند و فاز میز نیز صعودی می باشد. همزمانی باند با کراس ایچی، حرکت خوبی را استارت زده است.

در خط دوم، تارگت کراس نزولی سیکل مشکی با سیکل قرمز به سیکل زرد محدود شده است و عدم حمایت سیکل سفید، معادل باند فیک در تایم فرکتال می باشد.

در خط سوم، کراس صعودی سیکل مشکی با سیکل زرد وقتی که سیکل سفید آزاد است، معادل باند قوی در تایم فرکتال می باشد.

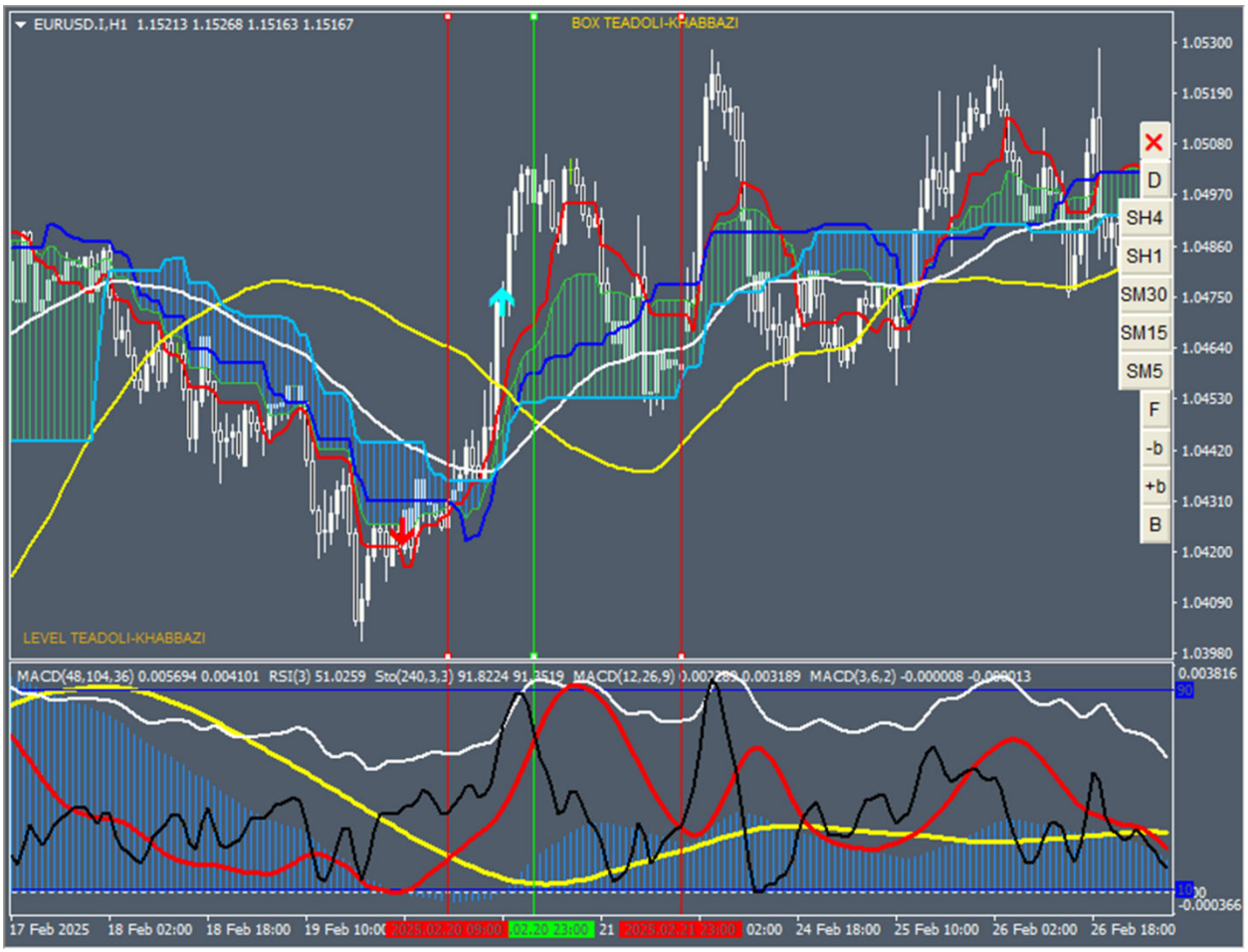

در خط قرمز، باند فیک مبنای ترسیم الگوی توازن می باشد که محصور شدن سیکل قرمز و چسبیدن آن به سیکل زرد در خط سبز، انتهای واگرایی قرمزها یعنی بازی سیکل قرمز داخل سیکل زرد می باشد و نقطه B از توازن را شکل می دهد.

در این شرایط سیکل سفید نیز حداقل تا رسانیدن قیمت به موینگ سفید، همراه دیگر سیکل ها می شود پس تاچ موینگ سفید در واگرایی قرمزها، وین ریت خوبی دارد.

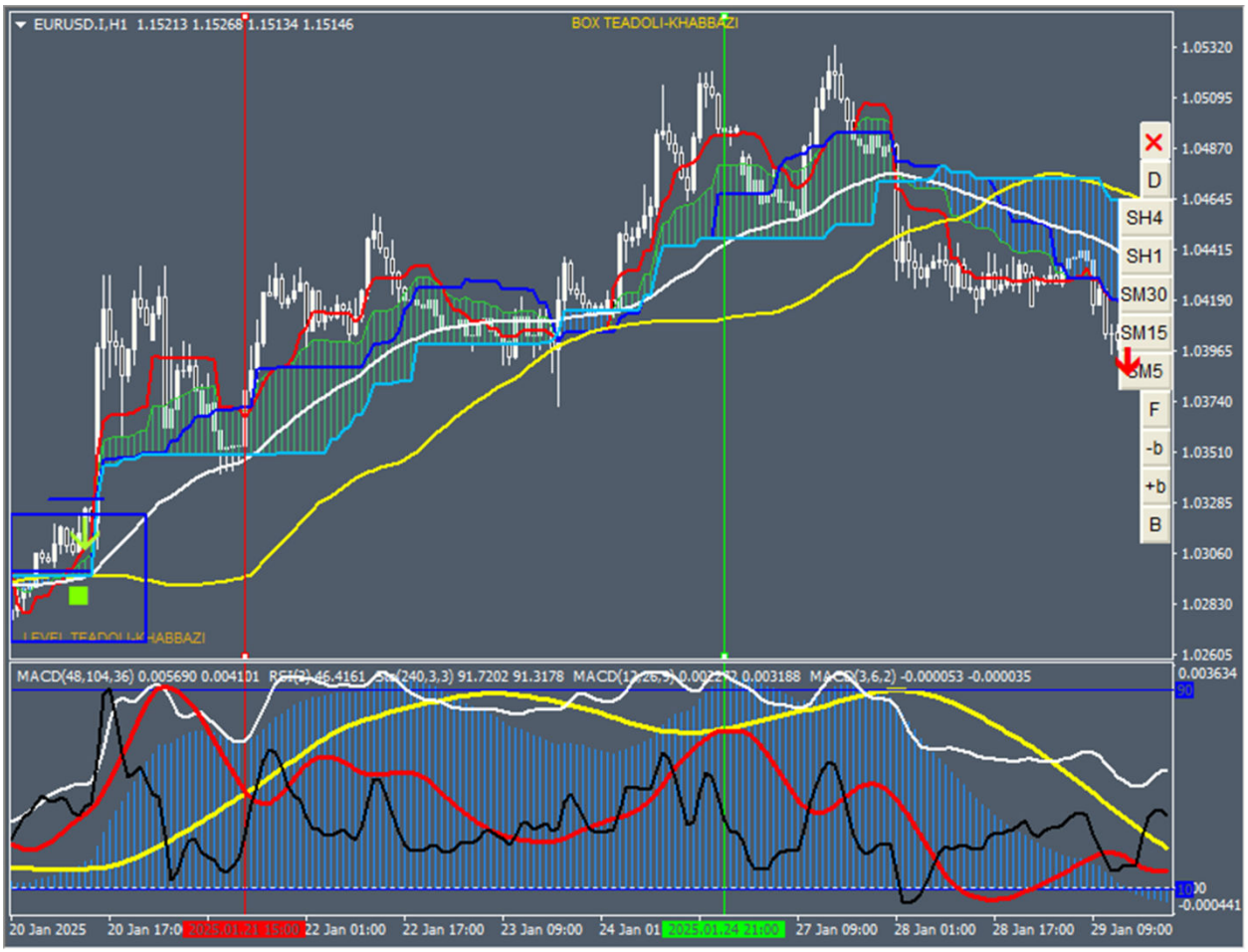

حرکت سیکل سفید در حالت عدم توالی، می تواند به دلیل نزدیک شدن به باند هنگام تشکیل آن باشد تا دیگر بهانه ای با نزدیکی اجزا به یکدیگر در خط قرمز، برای اصلاح باقی نماند.

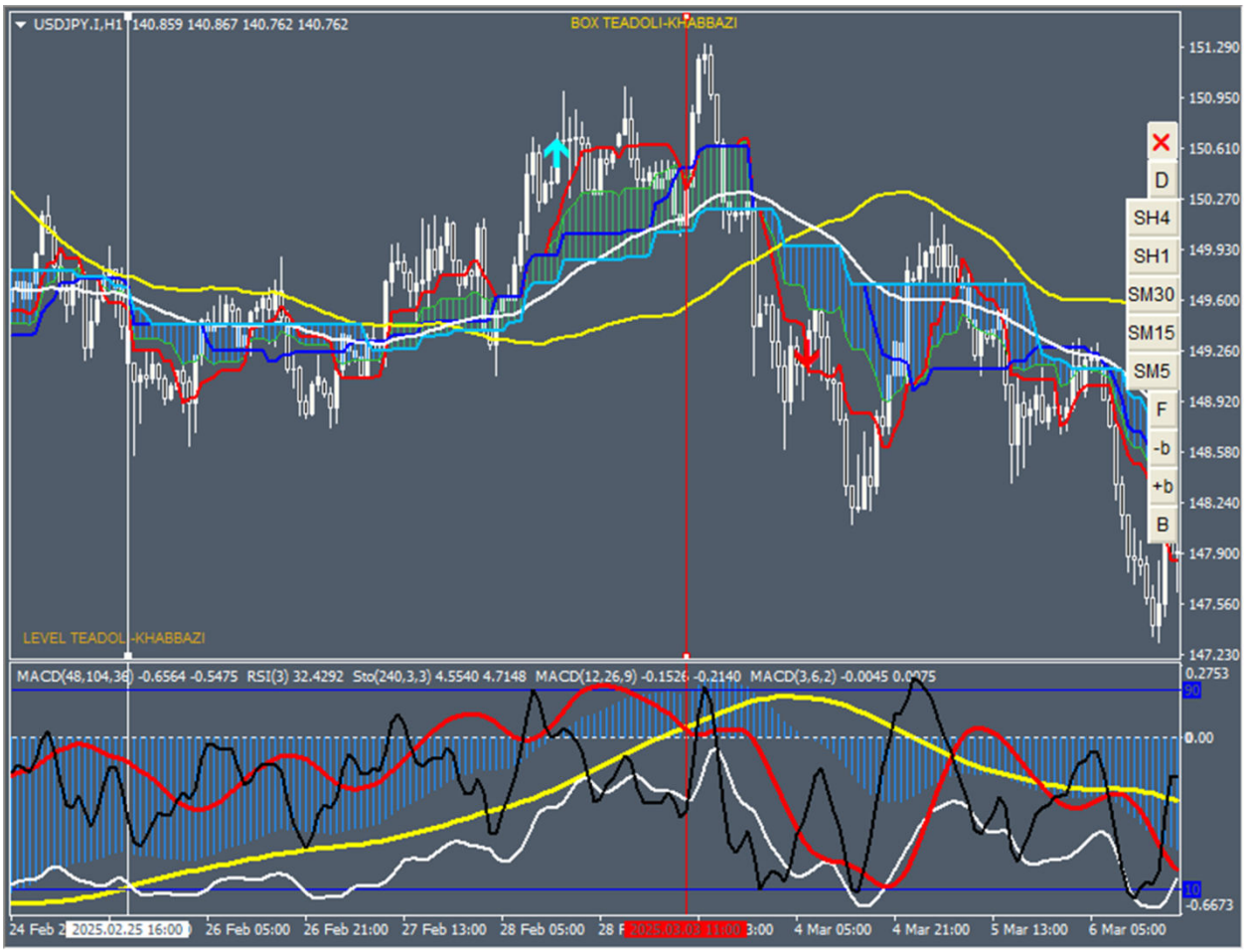

هیستوها کاملا منفی(میله ها به سمت پایین) هستند به فکر فروش در بالاترین نقطه یعنی با ارزش ترین قیمت، می باشیم. این نقطه را شاخص نقدینگی یعنی تراز هیستو خبر می دهد. انتهای اصلاح را به صورت خطی(امتیازی که باکس ایچی با میانگین قله و دره می دهد)، یکی از باکس های زمان یا آشوب یا تعادلی مشخص می کنند که بیشترین نقش در این نمایش انتهای اصلاح را باکس آشوب دارد.

در شکل، هر سه باکس در نقش و تایید یکدیگر ظاهر شده اند.

با بررسی عکس های قبل، عکس های بعد را تحلیل مولتی فرکتالی کنید.

با توانایی در این روش تحلیل و تفکیک حرکت ایده آل از ستاپ مثلث هیستو، دیگر نوآموز نخواهید بود.

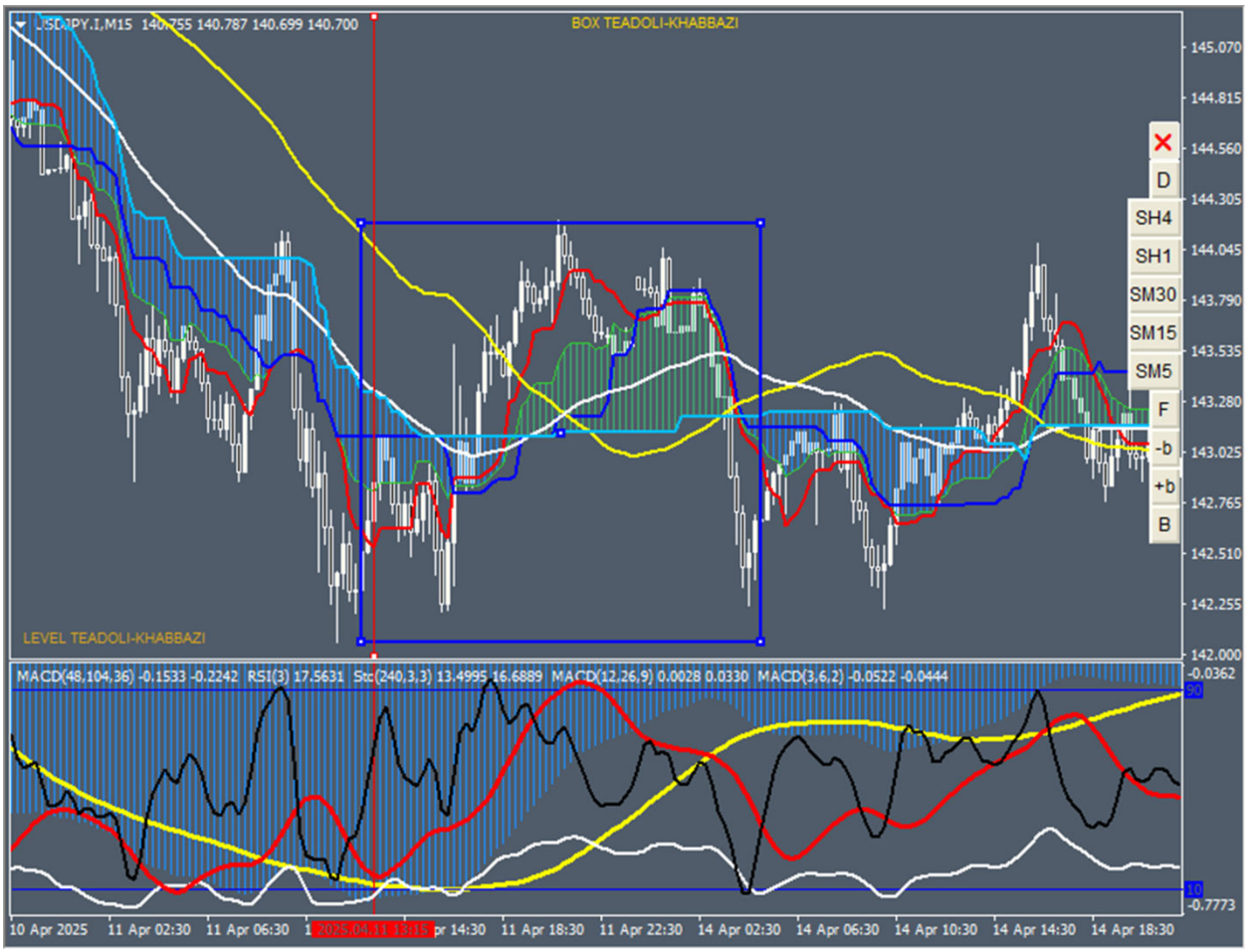

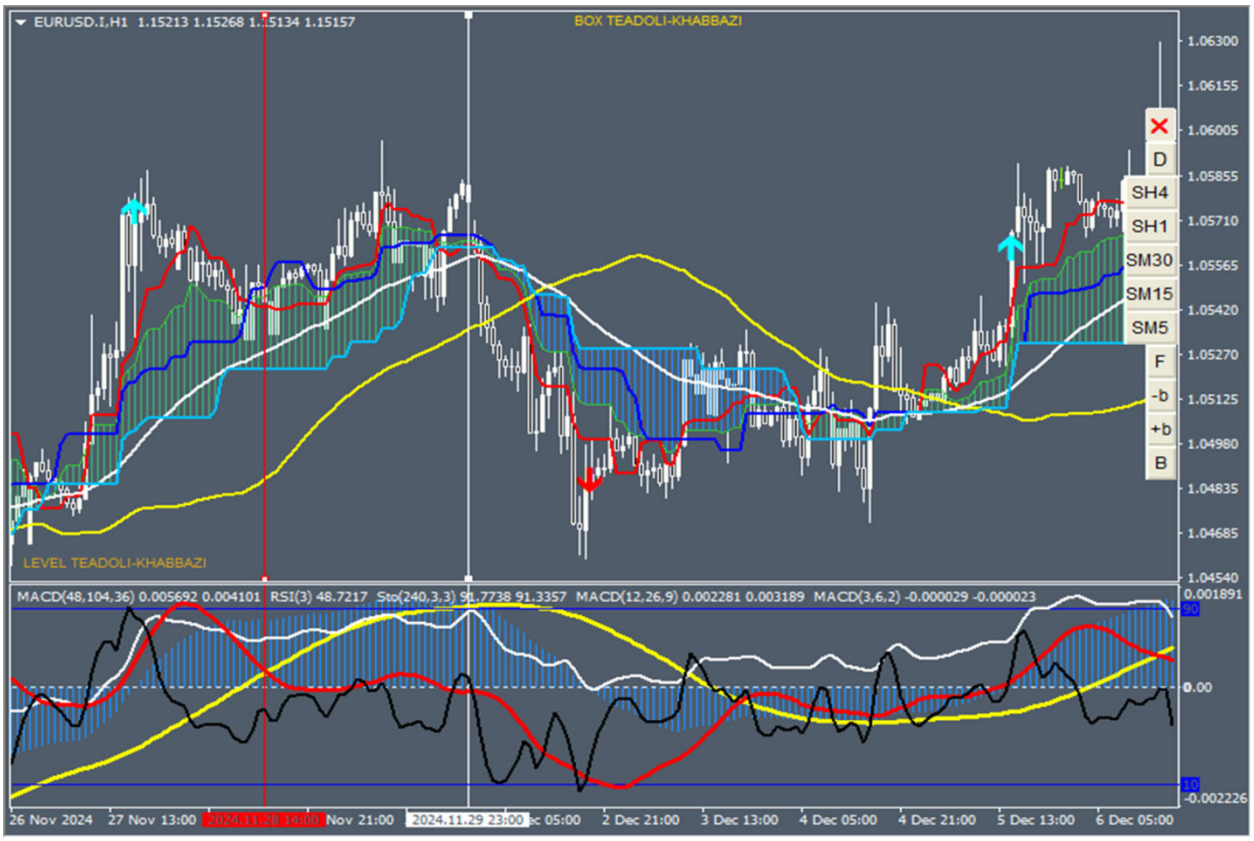
EURUSD.I,H1 1.15213 1.15268 1.15134 1.15157
BOX TEADOLI-KHABBAZI
LEVEL TEADOLI-KHABBAZI
D
SH4
SH1
SM30
SM15
SM5
F
-b
+b
B
MACD(48,104,36) 0.005692 0.004101 RSI(3) 48.7217 Sto(240,3,3) 91.7738 91.3357 MACD(12,26,9) 0.002281 0.003189 MACD(3,6,2) -0.000029 -0.000023
26 Nov 2024
27 Nov 13:00
Nov 21:00
2024.11.29 23:00
2 Dec 21:00
3 Dec 13:00
4 Dec 05:00
4 Dec 21:00
5 Dec 13:00
6 Dec 05:00

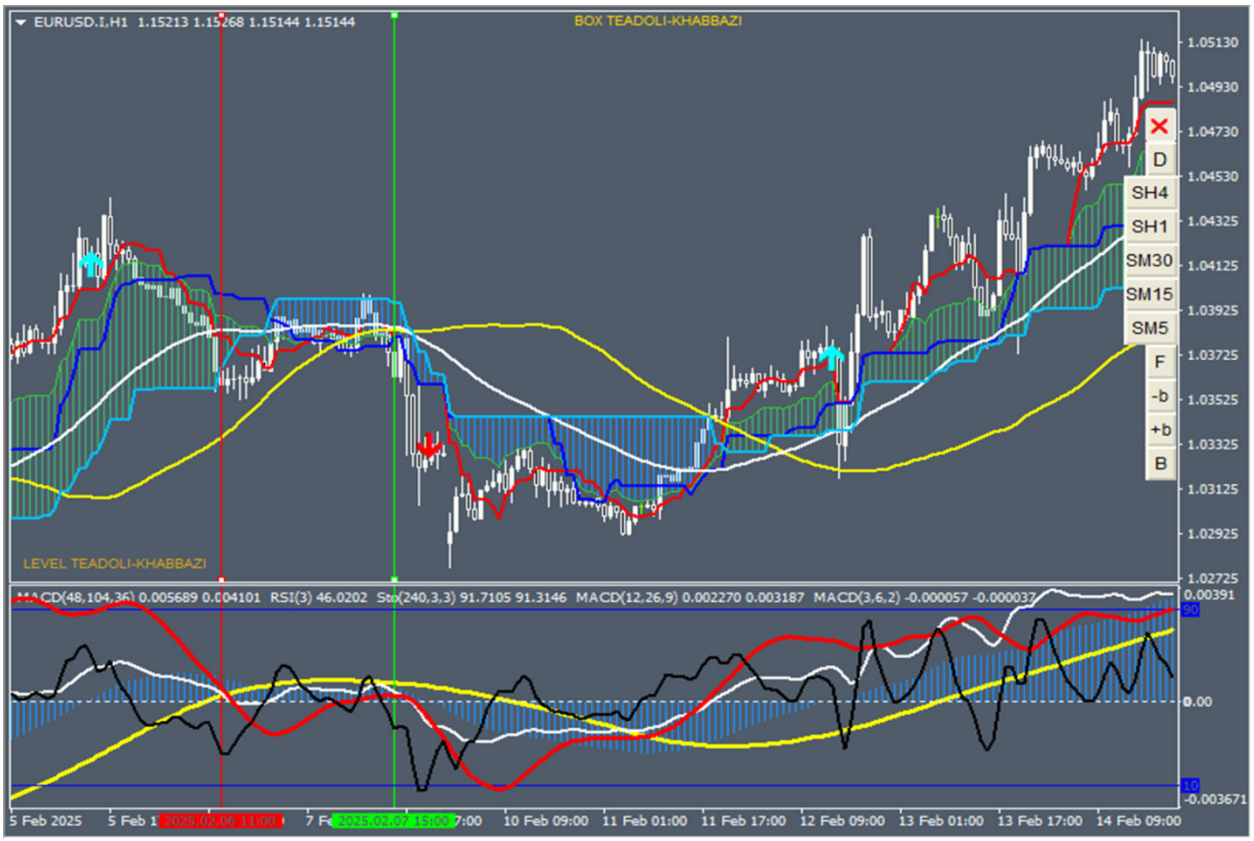
EURUSD.I,H1 1.15213 1.15268 1.15144 1.15144
BOX TEADOLI-KHABBAZI
LEVEL TEADOLI-KHABBAZI
D
SH4
SH1
SM30
SM15
SM5
F
-b
+b
B
MACD(48,104,36) 0.005689 0.004101 RSI(3) 46.0202 Sto(240,3,3) 91.7105 91.3146 MACD(12,26,9) 0.002270 0.003187 MACD(3,6,2) -0.000057 -0.000037
5 Feb 2025
10 Feb 09:00
11 Feb 01:00
11 Feb 17:00
12 Feb 09:00
13 Feb 01:00
13 Feb 17:00
14 Feb 09:00

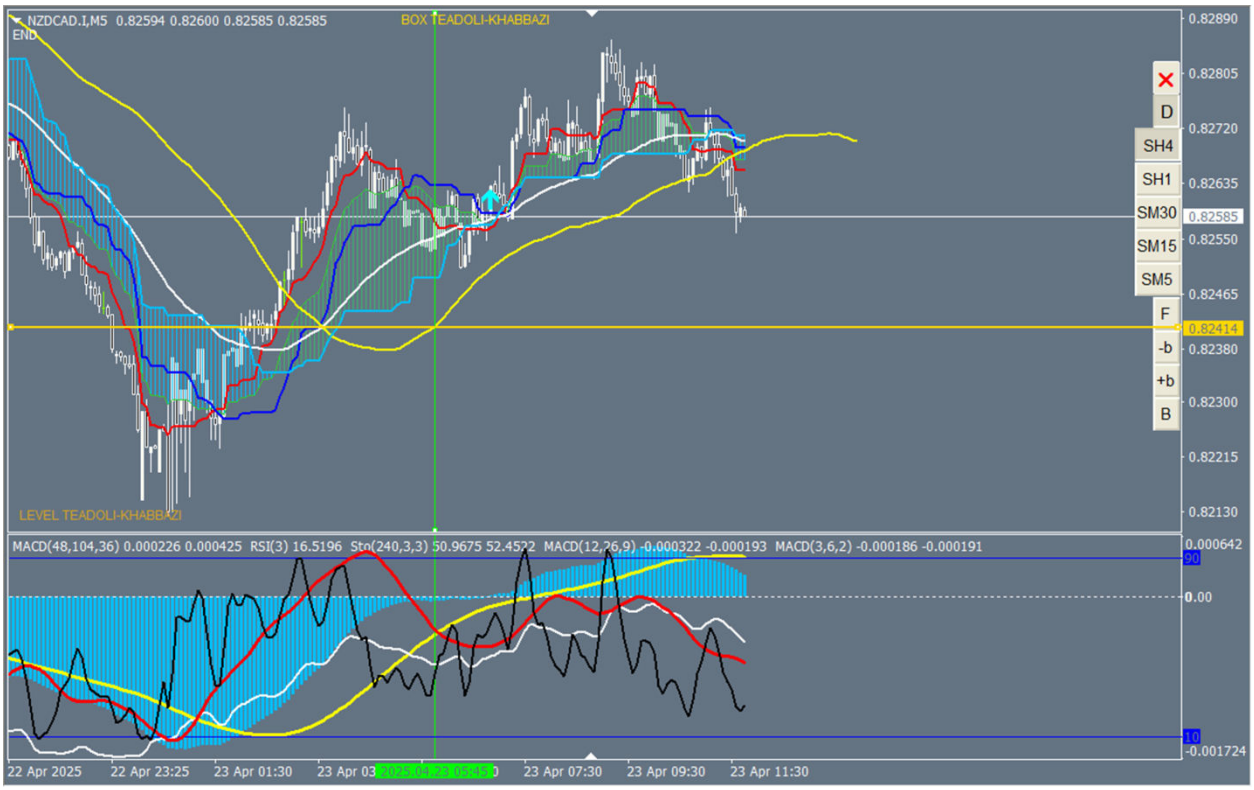
NZDCAD.I,M5 0.82594 0.82600 0.82585 0.82585
BOX TEADOLI-KHABBAZI
END
LEVEL TEADOLI-KHABBAZI
MACD(48,104,36) 0.000226 0.000425 RSI(3) 16.5196 Sto(240,3,3) 50.9675 52.4572 MACD(12,26,9) -0.000322 -0.000193 MACD(3,6,2) -0.000186 -0.000191
D
SH4
SH1
SM30
SM15
SM5
F
-b
+b
B
22 Apr 2025
22 Apr 23:25
23 Apr 01:30
23 Apr 07:30
23 Apr 09:30
23 Apr 11:30

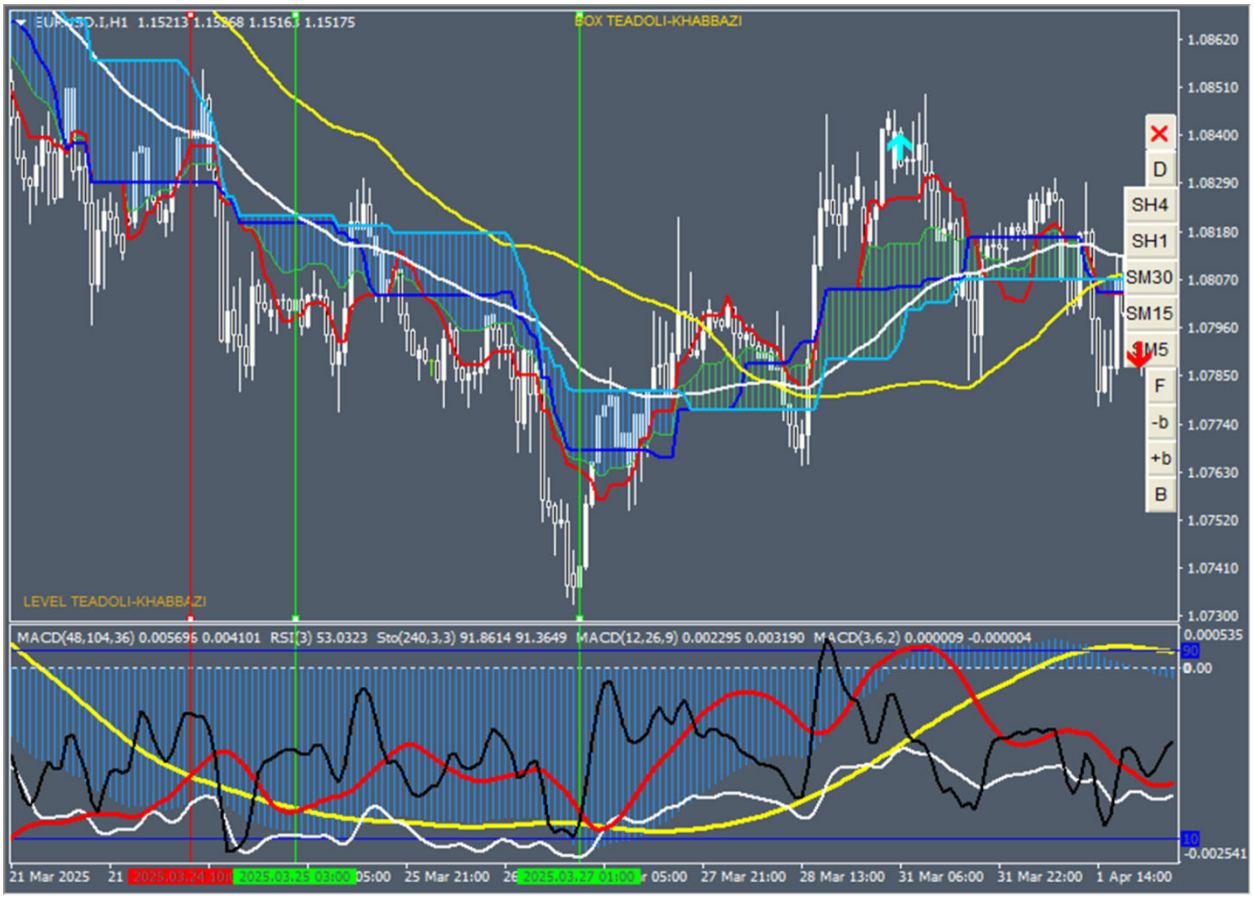
BOX TEADOLI-KHABBAZI
LEVEL TEADOLI-KHABBAZI
MACD(48,104,36) 0.005696 0.004101 RSI(3) 53.0323 Sto(240,3,3) 91.8614 91.3649 MACD(12,26,9) 0.002295 0.003190 MACD(3,6,2) 0.000009 -0.000004
D
SH4
SH1
SM30
SM15
SM5
F
-b
+b
B
21 Mar 2025
25 Mar 21:00
27 Mar 21:00
28 Mar 13:00
31 Mar 06:00
31 Mar 22:00
1 Apr 14:00

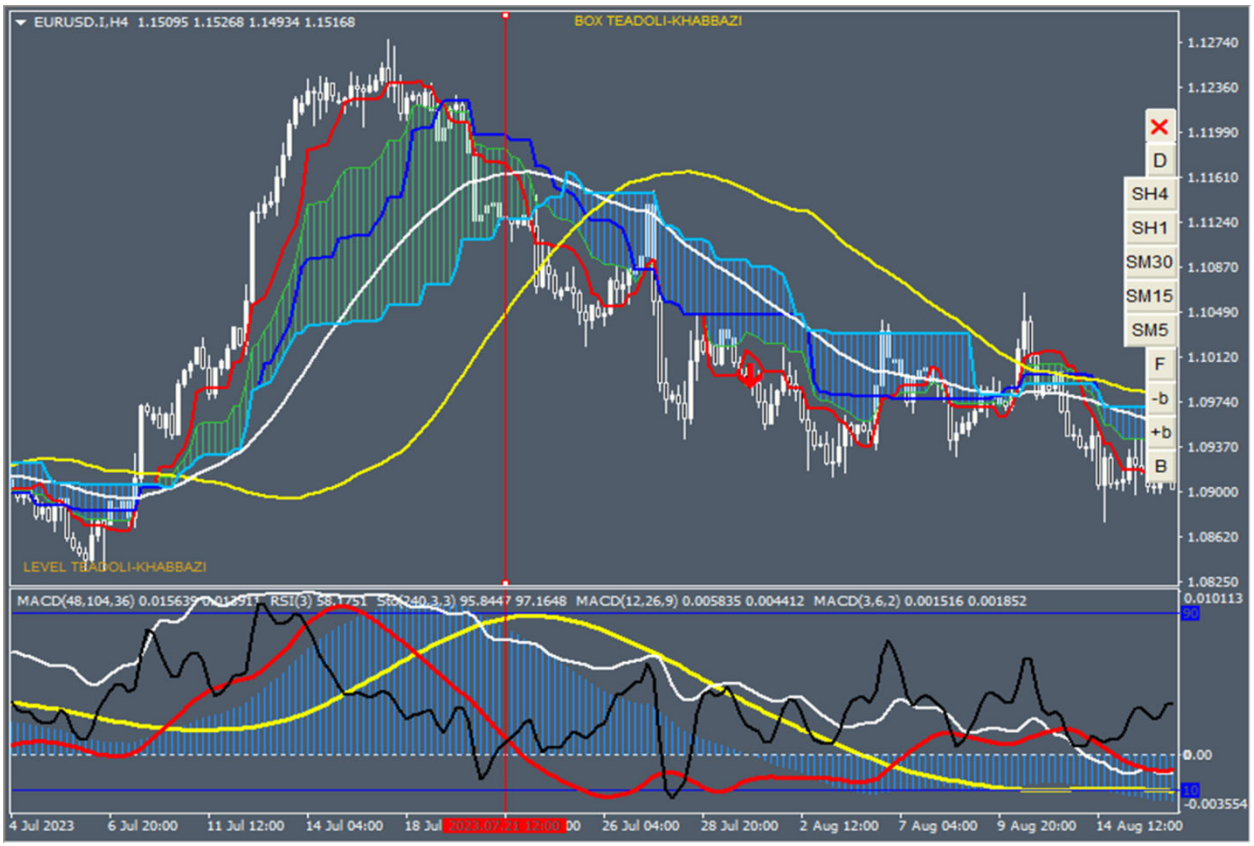
EURUSD.I,H4 1.15095 1.15268 1.14934 1.15168
BOX TEADOLI-KHABBAZI
LEVEL TEADOLI-KHABBAZI
D
SH4
SH1
SM30
SM15
SM5
F
-b
+b
B
MACD(48,104,36) 0.015639 0.012911 RSI(3) 58.1751 Sto(240,3,3) 95.8447 97.1648 MACD(12,26,9) 0.005835 0.004412 MACD(3,6,2) 0.001516 0.001852
4 Jul 2023
6 Jul 20:00
11 Jul 12:00
14 Jul 04:00
26 Jul 04:00
28 Jul 20:00
2 Aug 12:00
7 Aug 04:00
9 Aug 20:00
14 Aug 12:00

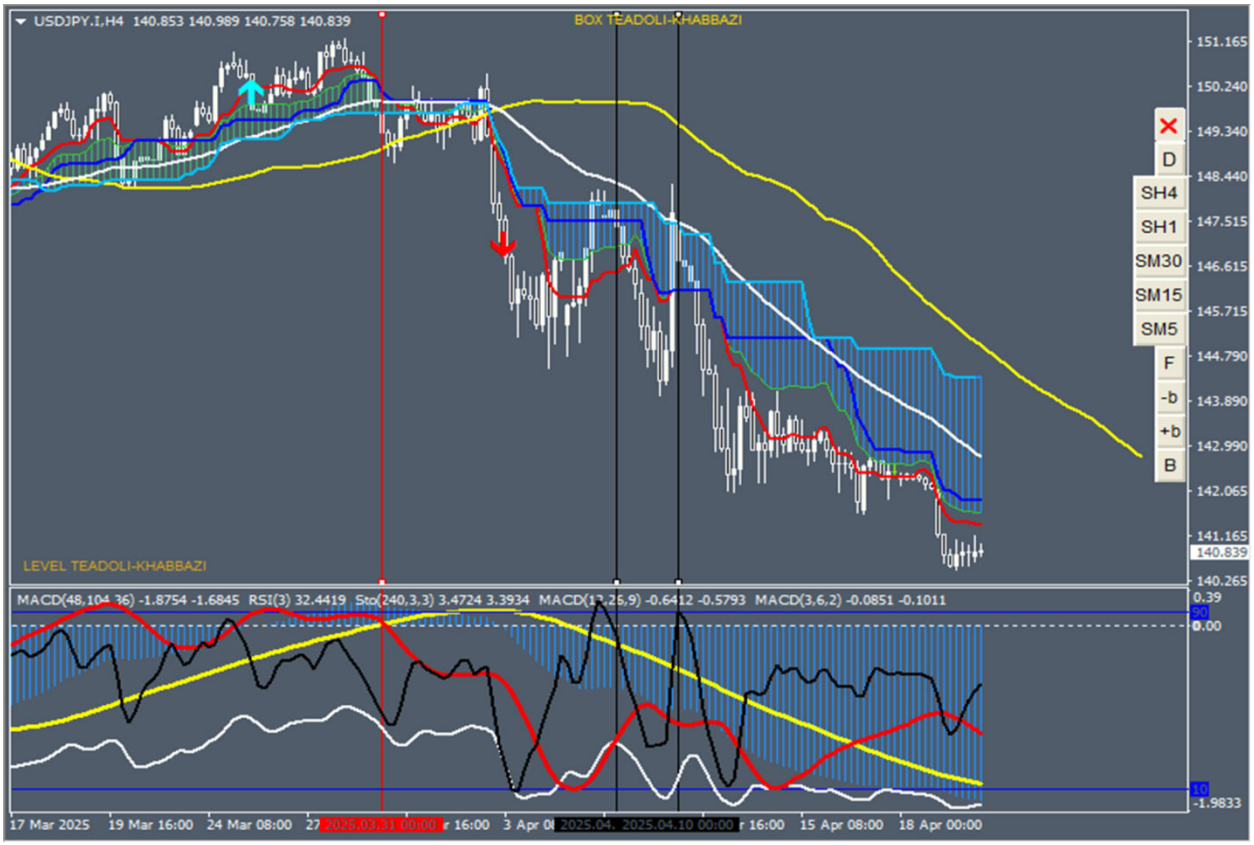
USDJPY.I,H4 140.853 140.989 140.758 140.839
BOX TEADOLI-KHABBAZI
LEVEL TEADOLI-KHABBAZI
D
SH4
SH1
SM30
SM15
SM5
F
-b
+b
B
MACD(48,104,36) -1.8754 -1.6845 RSI(3) 32.4419 Sto(240,3,3) 3.4724 3.3934 MACD(12,26,9) -0.6412 -0.5793 MACD(3,6,2) -0.0851 -0.1011
17 Mar 2025
19 Mar 16:00
24 Mar 08:00
15 Apr 08:00
18 Apr 00:00

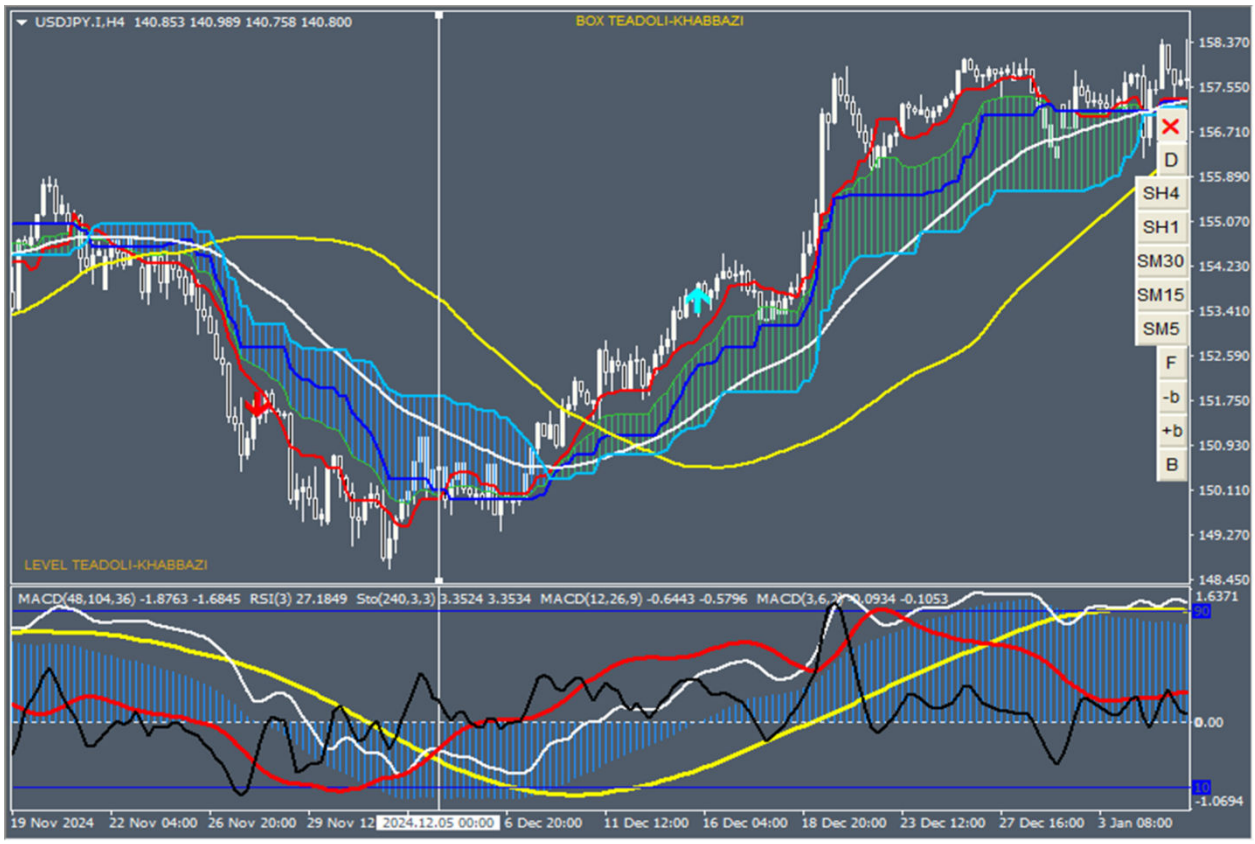
USDJPY.I,H4 140.853 140.989 140.758 140.800
BOX TEADOLI-KHABBAZI
LEVEL TEADOLI-KHABBAZI
MACD(48,104,36) -1.8763 -1.6845 RSI(3) 27.1849 Sto(240,3,3) 3.3524 3.3534 MACD(12,26,9) -0.6443 -0.5796 MACD(3,6,2) 0.0934 -0.1053
D
SH4
SH1
SM30
SM15
SM5
F
-b
+b
B
19 Nov 2024
22 Nov 04:00
26 Nov 20:00
29 Nov 12
2024.12.05 00:00
6 Dec 20:00
11 Dec 12:00
16 Dec 04:00
18 Dec 20:00
23 Dec 12:00
27 Dec 16:00
3 Jan 08:00

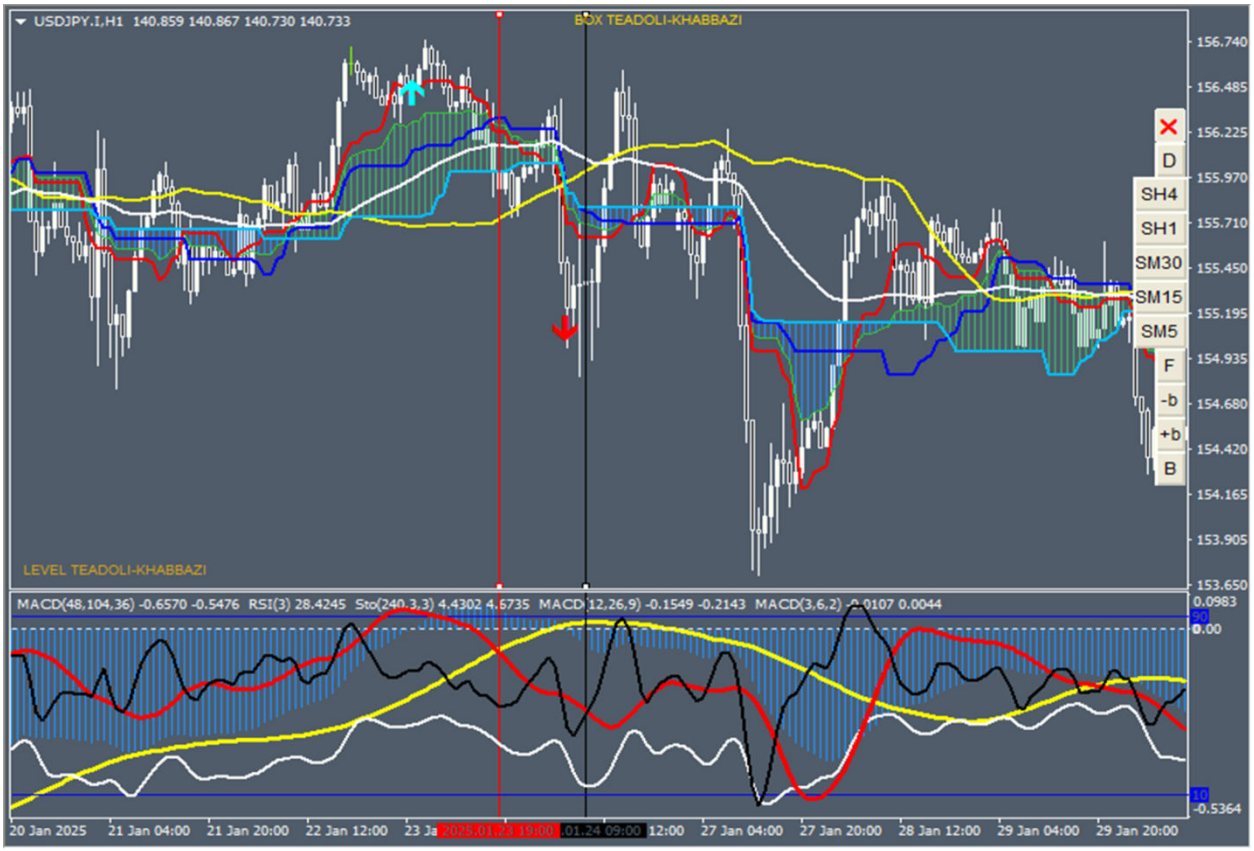
USDJPY.I,H1 140.859 140.867 140.730 140.733
BOX TEADOLI-KHABBAZI
LEVEL TEADOLI-KHABBAZI
MACD(48,104,36) -0.6570 -0.5476 RSI(3) 28.4245 Sto(240,3,3) 4.4302 4.6735 MACD(12,26,9) -0.1549 -0.2143 MACD(3,6,2) -0.0107 0.0044
D
SH4
SH1
SM30
SM15
SM5
F
-b
+b
B
20 Jan 2025
21 Jan 04:00
21 Jan 20:00
22 Jan 12:00
27 Jan 04:00
27 Jan 20:00
28 Jan 12:00
29 Jan 04:00
29 Jan 20:00

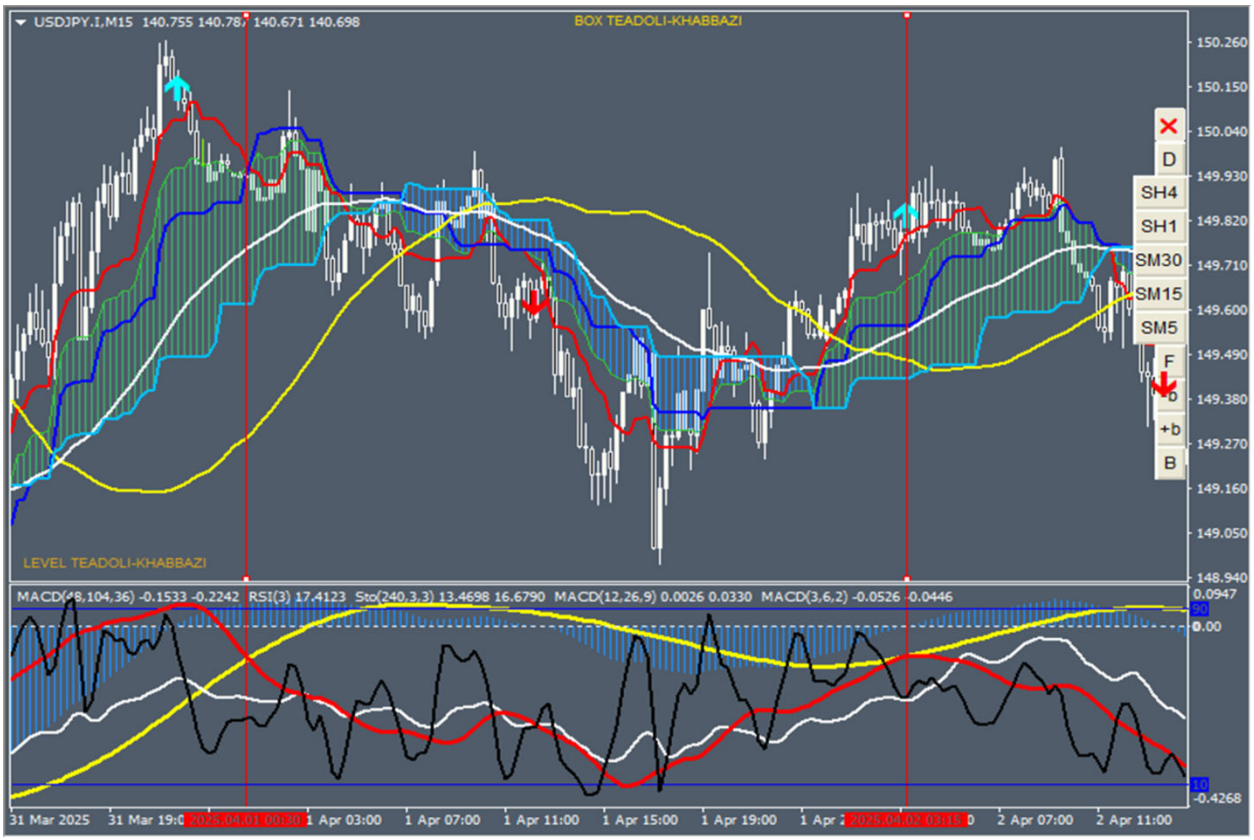
USDJPY.I,M15 140.755 140.787 140.671 140.698
BOX TEADOLI-KHABBAZI
LEVEL TEADOLI-KHABBAZI
D
SH4
SH1
SM30
SM15
SM5
F
-b
+b
B
MACD(48,104,36) -0.1533 -0.2242 RSI(3) 17.4123 Sto(240,3,3) 13.4698 16.6790 MACD(12,26,9) 0.0026 0.0330 MACD(3,6,2) -0.0526 -0.0446
31 Mar 2025
1 Apr 03:00
1 Apr 07:00
1 Apr 11:00
1 Apr 15:00
1 Apr 19:00
2 Apr 07:00
2 Apr 11:00

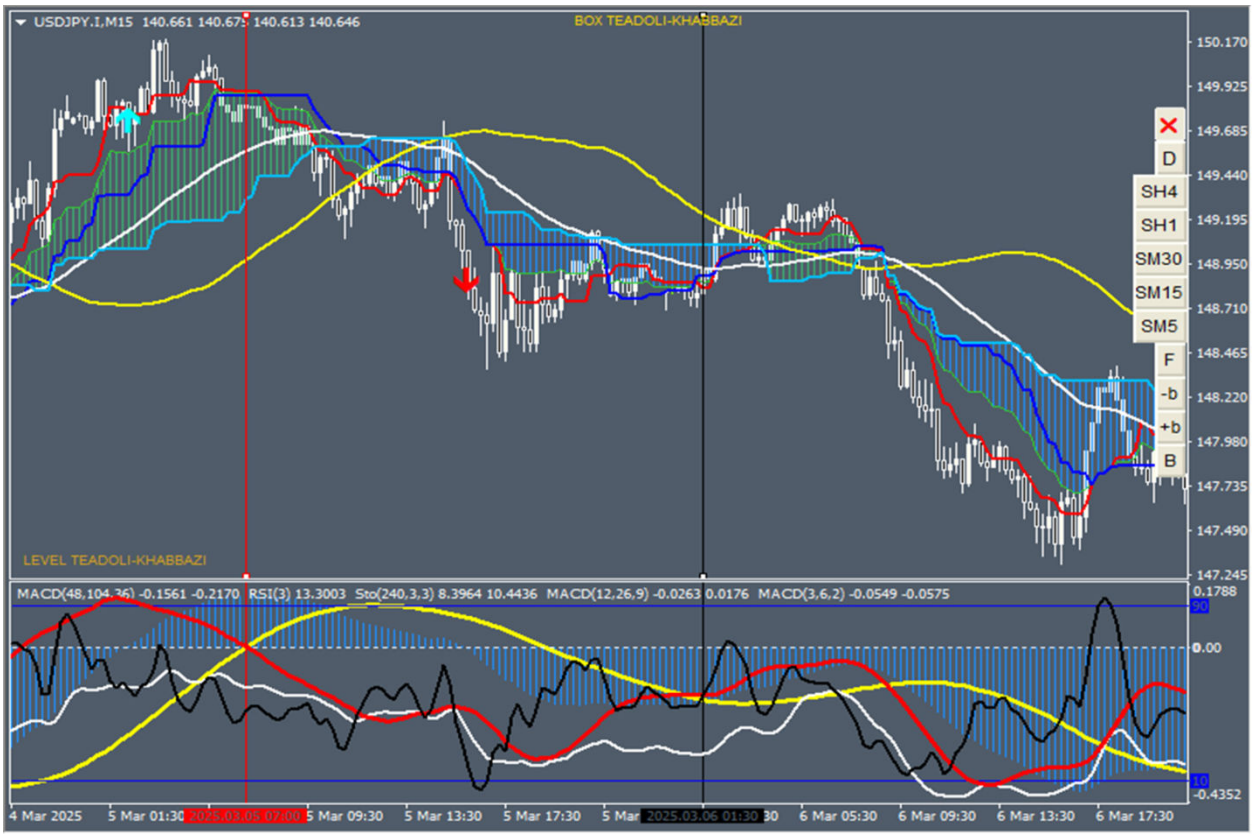
USDJPY.I,M15 140.661 140.675 140.613 140.646
BOX TEADOLI-KHABBAZI
LEVEL TEADOLI-KHABBAZI
D
SH4
SH1
SM30
SM15
SM5
F
-b
+b
B
MACD(48,104,36) -0.1561 -0.2170 RSI(3) 13.3003 Sto(240,3,3) 8.3964 10.4436 MACD(12,26,9) -0.0263 0.0176 MACD(3,6,2) -0.0549 -0.0575
5 Mar 09:30
5 Mar 13:30
5 Mar 17:30
6 Mar 05:30
6 Mar 09:30
6 Mar 13:30
6 Mar 17:30

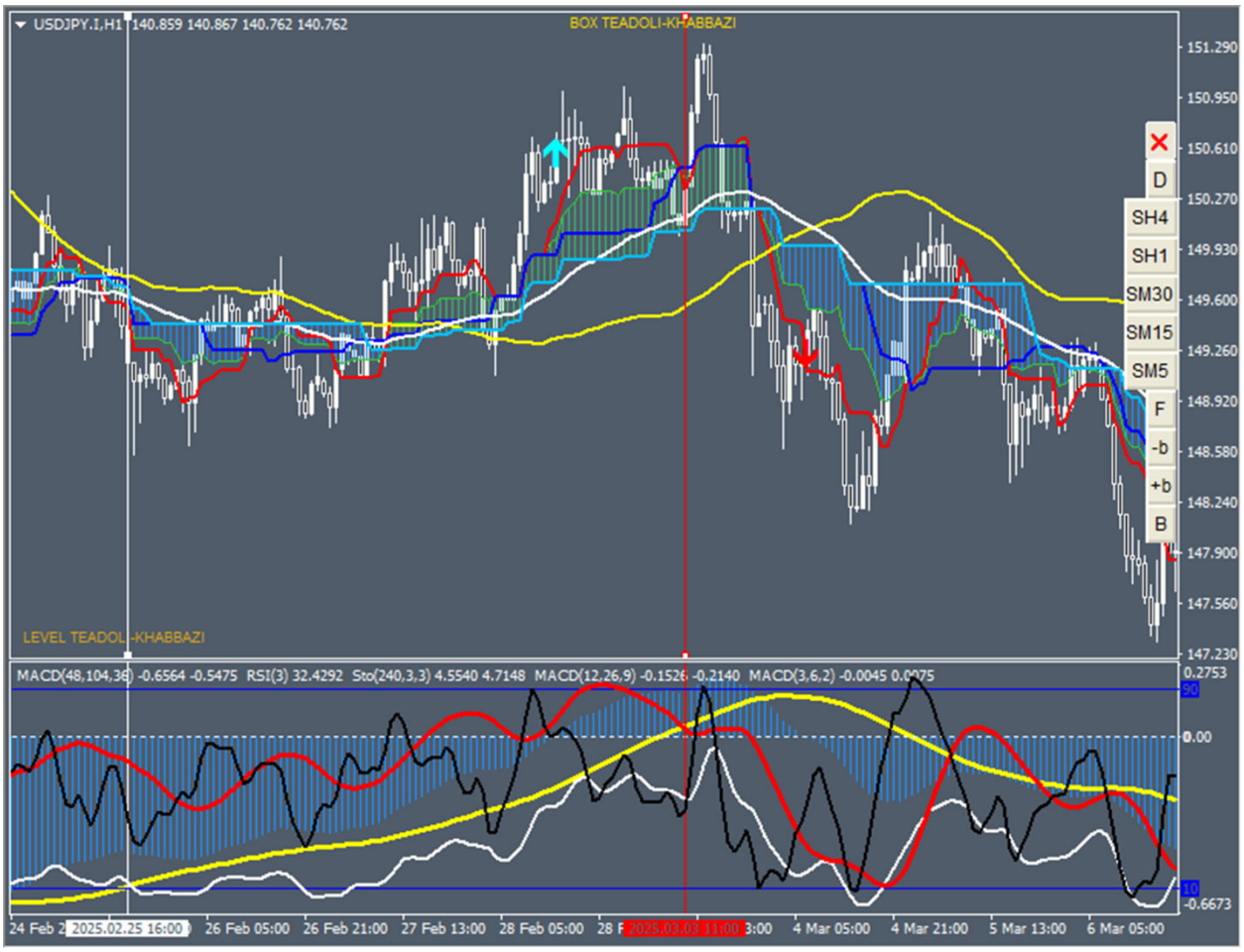
USDJPY.I,H1 140.859 140.867 140.762 140.762
BOX TEADOLI-KHABBAZI
LEVEL TEADOL -KHABBAZI
D
SH4
SH1
SM30
SM15
SM5
F
-b
+b
B
MACD(48,104,38) -0.6564 -0.5475 RSI(3) 32.4292 Sto(240,3,3) 4.5540 4.7148 MACD(12,26,9) -0.1526 -0.2140 MACD(3,6,2) -0.0045 0.0075
2025.02.25 16:00
26 Feb 05:00
26 Feb 21:00
27 Feb 13:00
28 Feb 05:00
4 Mar 05:00
4 Mar 21:00
5 Mar 13:00
6 Mar 05:00

فصل چهارم

راهنمای استفاده از اندیکاتور و اسکنرها :

1_اسکنر تراز هیستو :

منظور از تراز هیستو، پیکانی در چارت است که هنگام تغییر فاز هیستو گرام مکدی چهار برابر(مکدی با تنظیمات چهار برابر تنظیمات مکدی دیفالت) ظاهر می شود. هر گاه میله های مکدی(هیستو گرام) از بالای لول صفرش به سمت پایین آن جابجا شوند، پیکان نزولی و هر گاه میله های مکدی(هیستو) از پایین تراز صفرش به سمت بالای آن جابجا شوند؛ پیکان صعودی ظاهر می شود.

لول یا تراز صفر مکدی در میز اندیکاتوری معادل خط افقی در چارت است که اگر بر روی پیکان لایو کلیک شود؛ ظاهر می شود. از آنجا که این تراز، قابلیت چرخش قیمت به دور خودش را دارد تا در این صورت، چرخه یا پترن S هیستو، شکل گیرد، محور هیستو نیز نامیده می شود.

در سبک تعادل حرکتی که حداقل، قیمت را به موینگ سفید(بدون شیفت) برساند، تحلیل بردار است. حال با توجه به ستاپ های طراحی شده، می توان پیش بینی نمود که حرکت قیمت به سمت موینگ، به قصد پولبک یا شکست می باشد.

اگر در زمان پولبک قیمت به موینگ سفید، به تایم یک چهارم یعنی تایم فرکتال تایم اصلی رجوع شود، نقطه پولبک با پیکان تغییر فاز هیستو یعنی تراز هیستو مشاهده می شود. با استفاده از موقعیت میز اندیکاتوری می توان تشخیص داد که میز در موقعیت مثلث هیستو است و قیمت از تراز هیستو برگشت خواهد کرد و موقعیت توازن را شکل خواهد داد و تراز هیستو، نقطه پایان اصلاح تایم اصلی یعنی نقطه C از پترن N را نشان می دهد.

یا با استفاده از میز اندیکاتوری تشخیص داد که این تراز هیستو، خواهد شکست و میز را با حرکت ایده آل تا اشباع هیستو خواهد برد.

هم زمان با پولبک به موینگ در تایم اصلی و تراز هیستو در تایم فرکتال، هم پوشانی تعادلی و معمولا هم شکلی هیستو با سیکل قرمز یا سیکل سفید(یا هر دو) و فیکس شدن اجزا میز اندیکاتوری در قله یا دره، در تایم یک شانزدهم، شکل می گیرد. در این صورت در هر سه تایم، هم زمان، نشانه(نه قطعیت) برگشت و چرخش قیمت با تاییدات متفاوت که هر کدام به تنهایی قابل استناد هستند، مشاهده می شود.

پولبک به موینگ سفید، تراز هیستو در شرایط مثلث هیستو و هم پوشانی سطوح تعادلی به صورت هم زمان در تایم های با نسبت خاص، هم جهتی چرخه یا سایکل ها را به صورت شکل گرا نشان می دهد. این مفهوم فرکتال زمانی می باشد. یعنی در هر تایمی با توجه به وضعیت یا ستاپی که برقرار است، وضعیت یا ستاپ تایم های فرکتال، قابل پیش بینی باشد.

علیرغم این که هم پوشانی سطوح تعادلی برای ترید کفایت می کنند؛ اما آن هم پوشانی به عنوان برگشت قیمت، جهت ترید معتبر است که در تایم چهار برابری آن، موقعیت مثلث هیستو، بر قرار باشد.

اگر چه تک تک ستاپ های طراحی شده به صورت مستقل پتانسیل سود دهی دارند اما آن ستاپی برای ترید اعتبار دارد که در تایم یک چهارم آن، موقعیت تراز هیستو، برقرار باشد.

با توجه به کلیدی بودن موقعیت تغییر فاز هیستو گرام مکدی در سبک تعادل که به عنوان شاخص تعادل بین فروشندگان و خریداران می باشد، اندیکاتور و اسکنر تراز هیستو توسط دوستان کد نویسی شد تا تریدر بعد از آموزش فیلم های مشق فن و فرکتال زمانی بتواند بعد از گزارش اسکنر با یک نگاه به میز اندیکاتوری، تشخیص برگشت قیمت از تراز هیستو(ستاپ مثلث هیستو یا ستاپ جاماندگی قیمت) و یا شکست تراز هیستو(حرکت ایده آل و ورود با ستاپ مثلث هیستو در تایم فرکتالش) را بدهد و سپس برای پیاده کردن تحلیل فرکتال زمانی، به تایم چهار برابری و یک چهارمی تایم گزارش اسکنر تراز هیستو رجوع نماید.

به عبارت بهتر این اسکنر و همه اندیکاتور و اسکنر هایی که قبلا ارائه شده است و یا بعدا ارائه شوند، به عنوان سیگنال نیستند و در نقش همیار تریدر می باشند.

نحوه استفاده از اسکنر :

بر خلاف اسکنر LEVEL TEADOLI که علاوه بر اسکنر بودنش، ابزار رسم فیبو و باکس بر روی چارت می باشد و می بایست در تمپلیت دیفالت ذخیره شود، اسکنر تراز هیستو و مثلث زمان ابزار رسم نیستند. لذا در تمپلیت جداگانه ذخیره می شوند تا نتایج اسکنر در یک فضای آزاد(خالی) مانیتور شود در این صورت نه چارت مزاحم نمایش این نتایج است و نه این نتایچ بر روی چارت خواهند افتاد.

ابتدا اسکنر را در پوشه اندیکاتور در نرم افزار متاتریدر کپی کنید. سپس متاتریدر را ببندید و مجدد باز نمایید(یا اندیکاتور ها را بروز رسانی نمایید). حال یک چارت باز نمایید و اندیکاتور را به داخل آن بیاورید. اسکنر، قیمت ها را به رنگ پشت زمینه در خواهد آورد، تا محو شوند و مزاحم نمایش نتیجه اسکنر نباشند.

اگر در چارت اندیکاتوری است، حذف نمایید. حال این تمپلیت را به نام تمپلیت اسکنر(یا هر نامی) ذخیره نمایید تا برای هر بار استفاده (اگر چارت تنظیم شده سهوا بسته شود) مجبور به انجام مجدد این تنظیمات نباشید.

در صورت تمایل، از تمپلیت آماده به نام تمپلیت تراز هیستو که به همراه اسکنر ارائه شده است، استفاده نمایید.

تمپلیت اسکنر جهت نمایش عملکرد اسکنر، می تواند برای همیشه باز باشد و توسط باتون های تعبیه شده در آن فعال و غیر فعال شود.

طبعا چارت ها جهت تحلیل و ترید، مانند قبل، با همان تمپلیت شخصی(DEFAULT) به صورت مجزا، باز خواهند شد.

هر گاه تمپلیت اسکنر را بر روی یک چارت فعال نمایید، آن چارت به مانیتور برای نمایش نتیجه اسکنر تبدیل خواهد شد.

اگر بر روی هر کدام از باتون ها کلیک شود، اسکن ظاهر شدن تراز هیستو در آن تایم فعال می شود. در این صورت رنگ متن باتون تغییر می کند.

گزارش آبی رنگ خبر از ظاهر شدن تراز صعودی و گزارش قرمز رنگ خبر از ظاهر شدن تراز هیستو نزولی در چارت با تایم حک شده را می دهد که مربوط به اولین اسکن است که گذشته بازار را نیز تا کندل تنظیم شده در تنظیمات اسکنر که به صورت پیش فرض عدد 35 است، در بر می گیرد.

رنگ سبز خبر از گزارش جدید برای تراز هیستو صعودی و رنگ زرد خبر از گزارش جدید برای تراز هیستو نزولی می باشد.

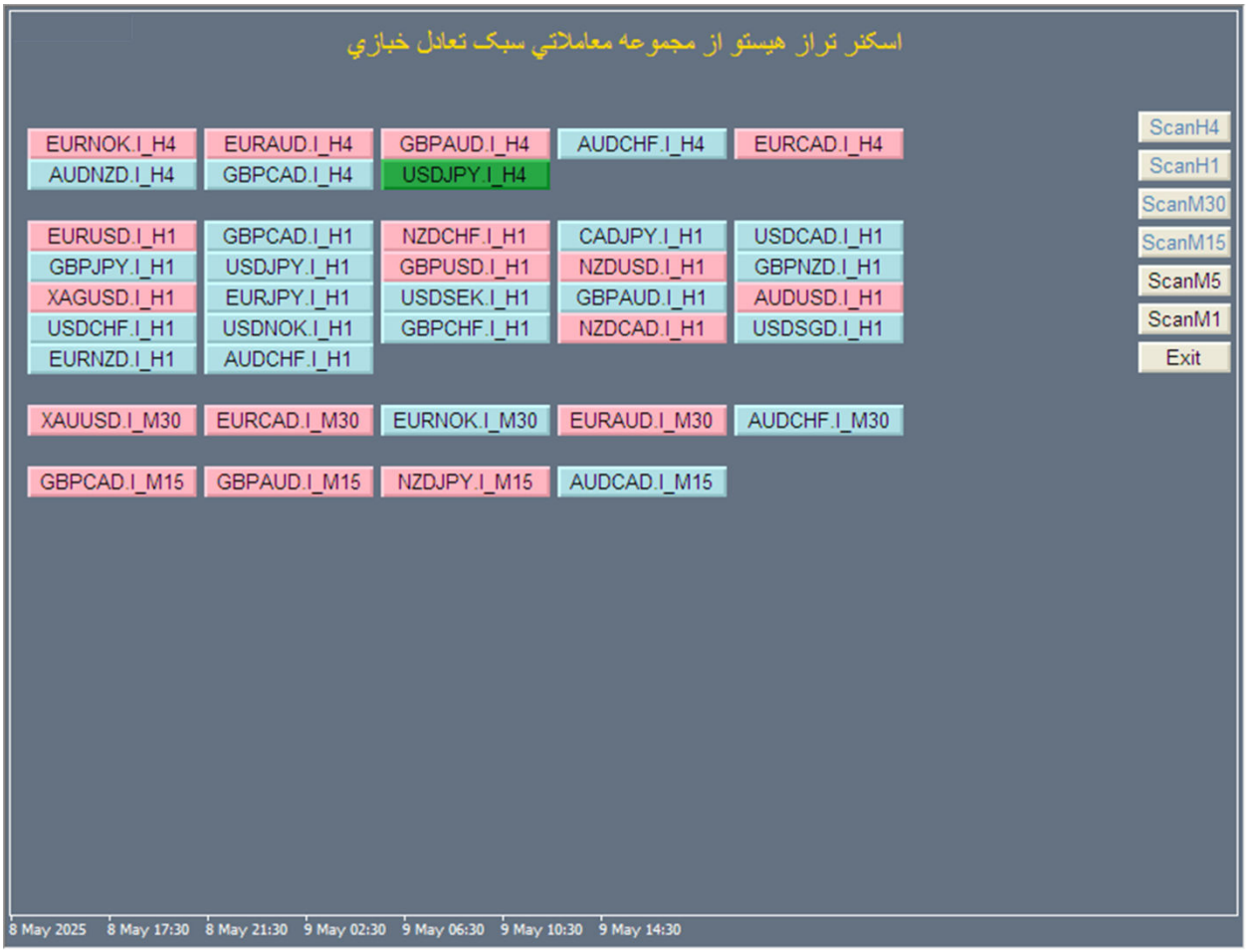

بر روی هر گزارش که کلیک شود؛ چارت آن در تایم مورد نظر باز شده و گزارش این چارت از صفحه مانیتور حذف خواهد شد.

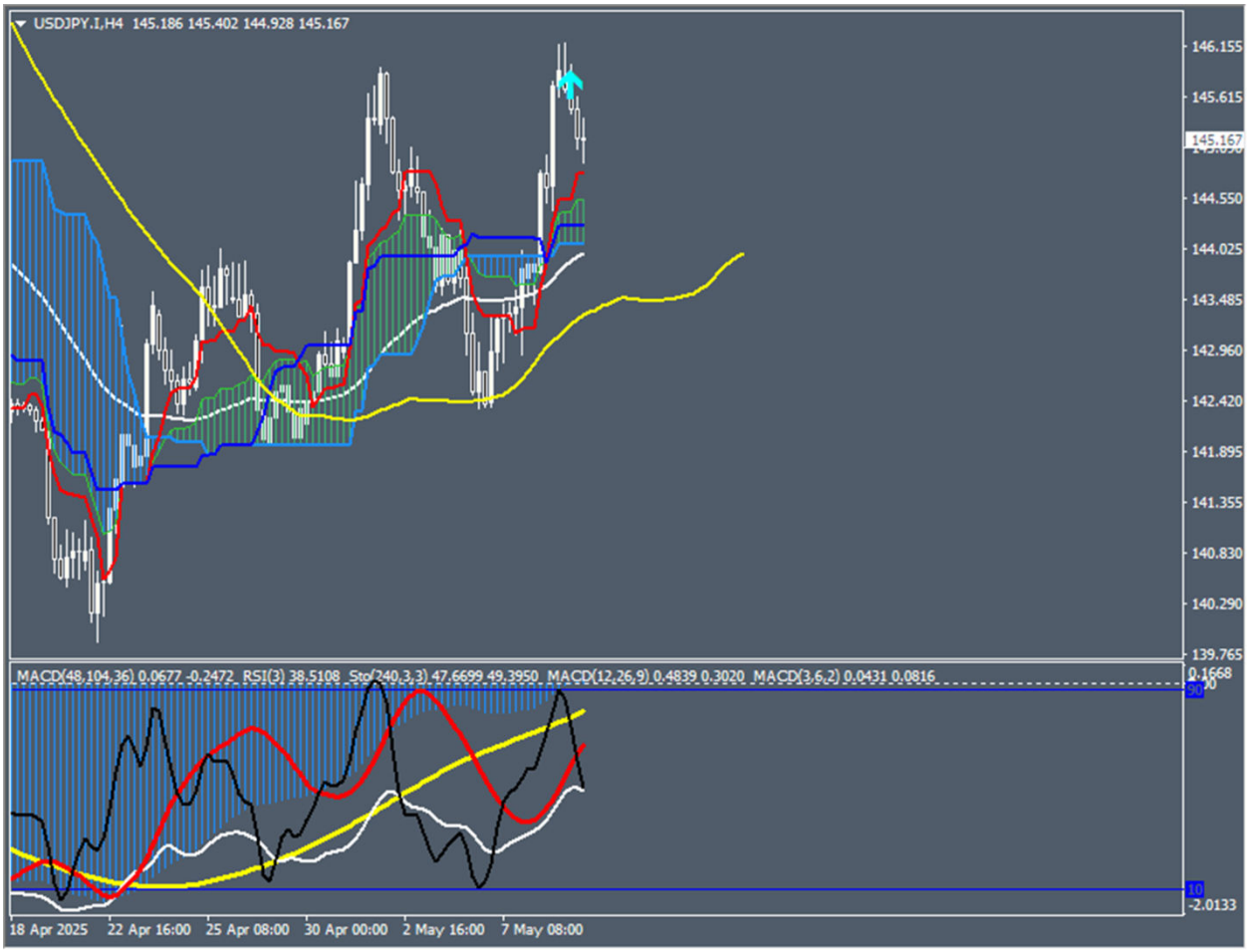

VALUES_ TO_ DRAW : اسکنر بعد از فعال شدن، در اولین اسکن، تا 35 کندل قبل را نیز بررسی می کند تا اگر در این محدوده زمانی، تراز هیستو باشد؛ لیست کند.

عدد 35 عدد زمان سبک تعادل می باشد که می تواند اولین پولبک به موینگ را جهت پوشش دادن به ستاپ های حرکت ایده آل، جاماندگی قیمت، مثلث هیستو و مثلث زمان شامل شود.

این عدد می تواند عدد یک(لایو بازار) یا هر عدد دلخواهی باشد.

با توجه به سرعت سیستم، شاید در اسکن اول، تغییر سرعت سیستم حس شود اما با توجه به ساختار اسکنر، در اسکن های بعدی، این کاهش سرعت محسوس نخواهد بود.

ALERT_HISTO : پیش فرض حالت فعال(TRUE) دارد تا ظاهر شدن تراز هیستو جدید را هشدار دهد. اگر نیاز به این اطلاع رسانی نمی باشد آن را غیر فعال(FALSE) نمایید.

ALERT_NAME : آهنگ تراز هیستو(TARAZ HISTO.WAV) را در پوشه اندیکاتورها ذخیره نماید تا هنگام ظاهر شدن نتیجه جدید در اسکنر، این هشدار پخش شود.

هر آهنگ دلخواهی را می توانید در پوشه اندیکاتورها ذخیره نمایید و نام آن را در این قسمت جایگزین نمایید. در این صورت هر اسکنر، هشدار خاص خودش را خواهد داشت که در صورت تمایل نام اسکنر با صدای خودتان، می تواند ضبط، ذخیره و پخش شود.

اگر بر نام اسکنر کلیک شود؛ لینک سیستم معاملاتی سبک تعادل در سایت فراچارت باز خواهد شد.

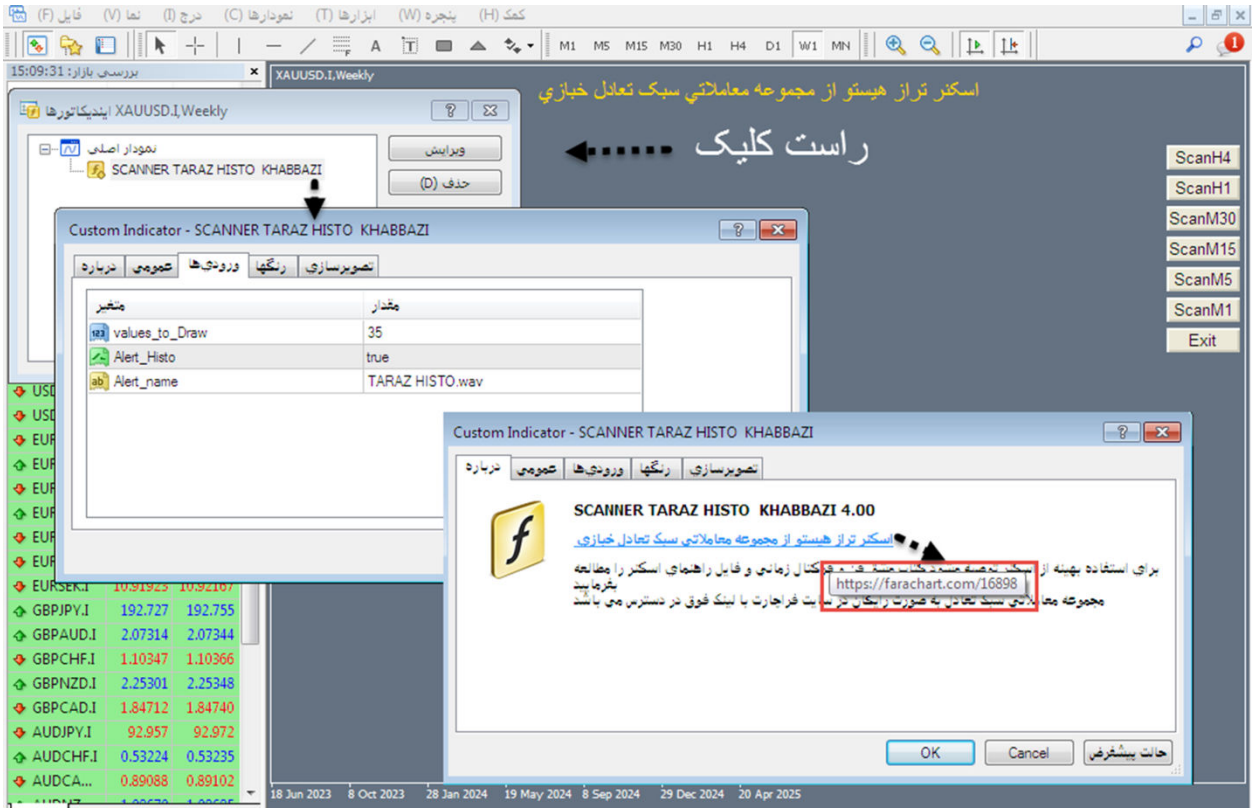
اسکنر تراز هیستو از مجموعه معاملاتي سبک تعادل خبازي
راست کليک
ScanH4
ScanH1
ScanM30
ScanM15
ScanM5
ScanM1
Exit
XAUUSD.I,Weekly
اينديکاتورها XAUUSD.I,Weekly
نمودار اصلي
SCANNER TARAZ HISTO KHABBAZI
ويرايش
حذف (D)
Custom Indicator - SCANNER TARAZ HISTO KHABBAZI
متغير
مقدار
values_to_Draw
35
Alert_Histo
true
Alert_name
TARAZ HISTO.wav
SCANNER TARAZ HISTO KHABBAZI 4.00
https://farachart.com/16898
OK
Cancel
حالت پيشفرض

نکات کلیدی استفاده از اسکنر تراز هیستو :

1- با توجه به تحلیل فرکتال زمانی، اگر تراز هیستو در موقعیت مثلث هیستو باشد، تایید ورود با تایم فرکتال را گزارش کرده است. برای پیاده سازی تحلیل فرکتال زمانی به تایم چهار برابر یعنی اصلی و تایم یک چهارم تایم مربوط به گزارش تراز هیستو، رجوع می کنیم.

در این صورت با تایید فرکتال زمانی تارگت اول، محور تعادل استاتیک سویچ تعادلی قبل از تراز هیستو، منظور می شود.

اگر ستاپ مثلث هیستو به صورت تک تایم ترید شود یعنی از تحلیل فرکتال زمانی استفاده نشود؛ با رسیدن قیمت به موینگ سفید، ریسک فری شود.

تحلیل فرکتال زمانی وین ریت و ریسک به ریوارد قابل قبولی به ستاپ مثلث هیستو می دهد.

2- ورود با ستاپ جاماندگی قیمت و با رسیدن قیمت به موینگ سفید، ریسک فری شود. اگر این ستاپ تیپ ستاپ مثلث هیستو باشد؛ مانند آن، تارگت گذاری شود در غیر این صورت انتهای باکس آشوب تارگت دوم خواهد بود.

حد ضرر در ستاپ جاماندگی قیمت، قله یا دره شروع حرکت به سمت موینگ سفید منظور گردد. اگر ریسک به ریواردش، علیرغم وین ریت خوبش، قابل دفاع نباشد؛ از ترید منصرف شده یا باکس بر روی قله یا دره شروع حرکت تا موینگ سفید رسم شود. به تایم یک چهارم رجوع شود. باکس پولبک، تقریبا باکس آشوب است. حد ضرر را در محدوده مرکز که فلت های ایچی و موینگ، آن را پشتیبانی کنند؛ تنظیم شود.

اکثر جاماندگی هایی که تیپ مثلث هیستو(و نه تیپ محصور) می باشند؛ تارگت موینگ زرد(مثلث زمان) را نیز می دهند. پس در شرایط نامناسب بودن ریسک به ریوارد به صورت های بیان شده آن را بهینه کنید یا از ترید منصرف شوید.

سعی کنید بر روی همین ستاپ جاماندگی قیمت که ساده و سودآور است؛ مدیریت های سرمایه و روانشناسی را پیاده کنید یا بهتر بگویم بر خود غلبه(مدیریت) کنید تا به صورت حرفه ای تر به جنگ ستاپ اصلی یعنی مثلث هیستو که مانند ستاپ جاماندگی قیمت، ستاپ مکانیکی نیست؛ بروید.

اگر سویچ جاماندگی قیمت بعد از تراز هیستو ظاهر شود، ستاپ جاماندگی قیمت با تیپ مثلث هیستو می باشد و ریسک به ریوارد مشخص، توجیه پذیر و وین ریت بهتری خواهد داشت.

3- وقتی سیکل سفید داخل باند است اما تراز هیستو شکسته است و دیگر موقعیت مثلث هیستو برقرار نیست، صبر شود با توجه به نوع تعامل سیکل سفید با مکدی ها، با ستاپ جاماندگی قیمت(از نوع محصور)، حرکت ایده آل یا چرخش قیمت ورود شود.

4- قیمت از تراز هیستو به سمت موینگ سفید اصلاح می کند، در این لگ اصلاحی، در میز اندیکاتوری، کراس سیکل سفید با سیکل قرمز در جهت تراز هیستو صورت می گیرد(شکست باند مولتی فرکتال از سمت سیکل قرمز و حرکت ایده آل).

با این کراس، چرخه سفید از مولتی ها(مکدی ها) رها می شود. در این صورت قیمت با شکست تراز هیستو، هیستو در میز اندیکاتوری را به اشباع خواهد برد.

در این شرایط، نقطه پولبک به موینگ سفید، نقطه صفر ورود با مثلث هیستویی در تایم یک چهارم است که محور فرکتالش نیز خواهد شکست و ترید سوم ستاپ توازن را نیز خواهد داد(حرکت ایده آل). زیرا این محور فرکتال در موقعیت توازن در تایم فرکتال، همان تراز هیستو در تایم اصلی یعنی لگ B از پترن N می باشد که اسکنر، آن را گزارش داده است.

اگر باکس(آشوب) بر روی تراز هیستو در جهت آن انداخته شود که آن را در برگیرد؛ ستاپ های مثلث هیستو و جاماندگی قیمت، پتانسیل شکست باکس را از ابتدا و ستاپ حرکت ایده آل، پتانسیل شکست باکس از انتها را دارد.

5- بررسی شود آیا قبل از تراز هیستو گزارش شده توسط اسکنر، تراز هیستو دیگری است که در محدوده بین این دو تراز متوالی؛ سویچ تعادلی نباشد.

در این صورت با یک نگاه به میز و برقرار بودن ستاپ مثلث هیستو، اجازه اصلاح چارت تا موینگ سفید را داده و با ستاپ مثلث هیستو در تایم فرکتالش ترید شود. این مفهوم فرکتال(فرکتال در فرکتال) از نظر یک ستاپ در دو تایم به صورت همزمان می باشد.

دو تراز متوالی، پتانسیل رساندن قیمت به محور فرکتال تایم گزارش تراز هیستو را دارد.

در ستاپ دو تراز متوالی، با توجه به گام متعادل، ورود در همین شرایط، برای تارگت حداقلی سویچ تعادلی با توجه به موقعیت آن نسبت به ایچی باشد.

البته اگر تا کنون این تارگت را نداده باشد.

6- تایم فرکتال یعنی تایم یک چهارم این تایمی که اسکنر باز کرده است؛ بررسی شود.

اگر هم پوشانی تعادلی برقرار باشد، میز اندیکاتوری در قله یا دره فیکس می باشد.

معمولا در این شرایط سیکل سفید رنگ سوم پرچم است و اگر نباشد با تعاملش(کراسش) با سیکل مشکی و سیکل قرمز، اهتمام به رنگ سوم بودنش دارد. پس ستاپ جاماندگی قیمت با سویچ تقارن در قله و دره های فیکس، قابل پیش بینی می باشد.

7- وقتی ستاپ جاماندگی قیمت برقرار است، ورود زودتری در تایم یک دوم با هم شکلی هیستو و هم پوشانی تعادلی می توان داشت.

8- وقتی ستاپ مثلث هیستو برقرار است ورود زودتری در تایم یک دوم با ستاپ جاماندگی قیمت می توان داشت.

9- وقتی ستاپ مثلث هیستو برقرار است، ورود با آن را اکثرا انتهای باکس آشوب در آن تایم یا تایم بالاتر مشخص کرده است.

10- بررسی شود تراز هیستو اگر در وضعیت مثلث هیستو است، هم فاز با ترید دوم، سوم یا چهارم از موقعیت توازن در چه تایمی می باشد. در این صورت چون تارگت ترید های توازن بر اساس چرخه ها مشخص است، هم فازی چرخه ها، با وین ریت بیشتر، تارگت اصلی تراز هیستو را خواهد داد.

11- بررسی شود تراز هیستو اگر در شرایط مثلث هیستو است سویچ تعادلی آن، هم جهت با سویچ تعادلی تایم بالا باشد؛ در غیر این صورت این غیر هم فازی سویچ های تعادلی را تایم یک چهارم تایم گزارش اسکنر با سویچ تعادلی هم جهت با تایم اصلی و مخالف جهت با سویچ تعادلی تایم گزارش شده توسط اسکنر، زودتر نشان می دهد.

2_ راهنمای اسکنر مثلث زمان

اسکنر مثلث زمان به این صورت کدنویسی شده است که هر گاه تنکن، سنکو را کراس کند اگر قیمت به موینگ زرد رسیده باشد(اگر نرسیده باشد؛ اسکنر صبر می کند تا برسد) حال به سمت گذشته بازار بر می گردد تا به کراس کندل با موینگ سفید برسد.

در این فاصله یعنی کراس کندل با دو موینگ، اگر شیب موینگ سفید طبق مقدار پیپ تعریف شده در تنظیمات اندیکاتور باشد؛ گزارش می دهد. اندیکاتور مثلث زمان نیز به همین صورت کد نویسی شده تا در این شرایط، مثلث را در چارت ترسیم نماید.

این که در ادامه آیا این مثلث شکل بگیرد یا نه و... در اسکنر و اندیکاتور تعریف نشده است تا کاربر بتواند از پتانسیل های متفاوت پولبک به موینگ زرد که معادل پولبک به موینگ سفید در تایم دو برابر تایم مثلث می باشد؛ استفاده نماید.

طبق این تنظیمات مثلث زمان، موارد زیادی گزارش خواهند شد که قبل از تشکیل سویچ تعادلی یعنی تکمیل شدن مثلث، قیمت از ضلع سفید یا زرد، خارج شده است و در واقع مثلثی شکل نخواهد گرفت اما اندیکاتور آن را در چارت رسم نموده است.

هدف از اعلام نتیجه توسط اسکنر قبل از تکمیل مثلث، در دسترس بودن ترید اول مثلث زمان یعنی ترید از راس موینگ زرد تا راس سویچ تعادلی از مثلث، پیش بینی سویچ تعادلی با هر شیبی، تمرکز بر روی محدوده آشوب و ... می باشد.

می شود به راحتی با اضافه نمودن شرایط فلت بودن کیجن و سنکو به اسکنر، تاچ مرکز باکس آشوب یعنی تاچ فلت با ستاپ ترید تعادلی، اسکنر شود و یا در این شرایط اگر قیمت از موینگ زرد برگشت نمود؛ اسکنر صبر نماید تا کندل به سویچ تعادلی برسد و در نتیجه حال مثلث تکمیل شده و پترن زمانی را اسکن کند...

با توجه به تحلیل فرکتال زمانی علیرغم این که ستاپ جاماندگی قیمت و مثلث هیستو به صورت تک تایم نیز سودآور می باشند و اسکنر تراز هیستو برای تسهیل این

مورد کفایت می کند؛ اما اسکنر مثلث زمان به عنوان استارت تحلیل فرکتال زمانی می باشد که تایید زمان و پولبک به موینگ سفید را نیز با خود دارد.

با این اسکنر می توان اسکلپ ستاپ جاماندگی قیمت و بعد از آن با راهنمای میز اندیکاتوری، ترید جهت تکمیل پترن N و یا V با ستاپ مثلث هیستو را انجام داد.

لذا به نوآموز توصیه می شود در ابتدا نتایج این اسکنر را برای شروع تحلیل فرکتال زمانی با توجه به آموخته هایش که به صورت نکته ای در ادامه بیان می شود؛ بررسی نماید و بعد از اتمام بررسی نتایج، در صورتی که همچنان به دنبال موقعیت ترید می باشد، نتایج اسکنر تراز هیستو بررسی شود.

در این شرایط یعنی استارت تحلیل با اسکنر تراز هیستو، هر چارتی که با اسکنر تراز هیستو باز شود حتما تایم اصلی آن چارت یعنی تایم چهار برابری آن نیز بررسی شود که چه تاییدی برای ستاپ مثلث هیستو و یا جاماندگی قیمت دارد.

هر گاه اسکنر مثلث زمان در حالت ایده آل برای ترید باشد در همان تایم یا تایم پایین تر، اسکنر مثلث هیستو گزارش ظاهر شدن تراز را داده است. به عبارت بهتر با یک بررسی ساده دو اسکنر، بدون واکاویی چارت نیز می توان موقعیت چارت را از نظر ستاپی که برقرار است؛ دانست.

تصور نمایید بر روی چارت باز شده توسط اسکنر مثلث، باکس آشوب بنشیند که انتهای هر دو یکی باشد و سایه باند فیک نیز بر روی هر دو باشد؛ در همین تایم یا تایم پایین تر، تراز هیستو نیز با شرایط ستاپ جاماندگی قیمت و یا مثلث هیستو، هم جهت با مثلث زمان و باکس آشوب ظاهر شده باشد، برگشت قیمت تا مرکز باکس آشوب چه وین قابل قبولی به خود می گیرد(جلد کتاب).

این تعامل ستاپ ها که بررسی اش با اسکنر ها بدون باز کردن چارت نیز امکان پذیر است و با هوش شما انجام می شود؛ با توجه به پویا بودن مغز و چارت، حتی می تواند فراتر از عملکرد هوش مصنوعی از نسل سوم نیز باشد.

هوش مصنوعی در این رده، می تواند برای کاربر، نرم افزار تحلیل نصب نماید، به حساب وصل شود؛ تعامل ستاپ ها و اسکنرها را بررسی کند؛ ترید کند؛ حساب و موجودی را مدیریت و حفاظت کند؛...

نحوه استفاده از اسکنر :

بر خلاف اسکنر LEVEL TEADOLI که علاوه بر اسکنر بودنش، ابزار رسم فیبو و باکس بر روی چارت می باشد و می بایست در تمپلیت دیفالت ذخیره شود، اسکنر تراز هیستو و مثلث زمان ابزار رسم ندارند. لذا در تمپلیت جداگانه ذخیره می شوند تا نتایج اسکنر در یک فضای آزاد(خالی) مانیتور شود و در این صورت نه چارت مزاحم نمایش این نتایج است و نه این نتایچ بر روی چارت ایجاد مزاحمت خواهد کرد.

ابتدا اسکنر را در پوشه اندیکاتور در نرم افزار متا تریدر کپی نمایید. سپس متاتریدر را ببندید و مجدد باز نمایید(یا اندیکاتور ها را بروز رسانی نمایید). حال یک چارت باز نمایید و اندیکاتور را به داخل آن بیاورید. اسکنر، قیمت ها را به رنگ پشت زمینه در خواهد آورد، تا محو شوند و مزاحم نمایش نتیجه اسکنر نباشند.

اگر در چارت اندیکاتوری است، حذف نمایید. حال این تمپلیت را به نام تمپلیت اسکنر مثلث زمان(یا هر نام دلخواهی) ذخیره نمایید تا برای هر بار استفاده (اگر چارت تنظیم شده سهوا بسته شود) مجبور به انجام مجدد این تنظیمات نباشید.

در صورت تمایل، از تمپلیت آماده به نام تمپلیت مثلث زمان که به همراه اسکنر ارائه شده است، استفاده نمایید.

تمپلیت اسکنر جهت نمایش عملکرد اسکنر می تواند برای همیشه باز باشد و توسط باتون های تعبیه شده در آن فعال و غیر فعال شود.

قاعدتا چارت ها جهت تحلیل و ترید، مانند قبل، با همان تمپلیت شخصی(DEFAULT) به صورت مجزا، باز خواهند شد.

هر گاه تمپلیت اسکنر را بر روی یک چارت فعال نمایید، آن چارت به مانیتور برای نمایش نتیجه اسکنر تبدیل خواهد شد.

اگر بر روی هر کدام از باتون ها کلیک شود، اسکن ظاهر شدن مثلث زمان در آن تایم فعال می شود. در این صورت رنگ متن باتون، تغییر می کند.

گزارش آبی رنگ، خبر از ظاهر شدن مثلث زمان از نوع صعودی و گزارش قرمز رنگ، خبر از ظاهر شدن مثلث زمان از نوع نزولی در چارت با تایم حک شده را می دهد که مربوط به اولین اسکن است.

اولین اسکن، گذشته بازار را نیز تا کندل تنظیم شده در تنظیمات اسکنر که به صورت پیش فرض عدد 35 است، در بر می گیرد.

گزارش با رنگ سبز، خبر از ظاهر شدن مثلث زمان صعودی جدید بعد از اسکن اول و گزارش با رنگ زرد، خبر از ظاهر شدن مثلث زمان نزولی جدید بعد از اسکن اول، می باشد.

بر روی هر گزارش که کلیک شود؛ چارت آن در تایم مورد نظر باز شده و گزارش این چارت از صفحه مانیتور حذف خواهد شد.

همانطور که اسکنر تراز هیستو فقط ظاهر شدن تراز هیستو را خبر می دهد و دال بر این که حتما این تراز مربوط به ستاپ مثلث هیستو نمی باشد و نحوه استفاده از آن با شخص می باشد؛ اسکنر مثلث زمان نیز شیب تنظیم شده موینگ سفید در فاصله کراس کندل از موینگ سفید تا موینگ زرد را در زمان کراس تنکن با سنکو، اسکن می کند.

این که در ادامه موینگ سفید به چه صورت طی مسیر کند و آیا شکل ترسیم شده توسط اندیکاتور را بتوان به عنوان مثلث زمان استفاده نمود، برعهده کاربر می باشد.

در واقع امکان دارد بعد از گزارش اسکنر، قیمت قبل از ظاهر شدن سویچ تعادلی، موینگ زرد را بشکند و عملا مثلث شکل نگیرد و یا قیمت از موینگ زرد برگشت نماید و قبل از ظاهر شدن سویچ تعادلی، موینگ سفید را بشکند و مثلثی شکل نگیرد.

شکست مثلث از راس موینگ زرد به معنای ادامه حرکت با ستاپ حرکت ایده آل و شکست مثلث از راس موینگ سفید به معنی برگشت قیمت با ستاپ جاماندگی قیمت یا مثلث هیستو می باشد.

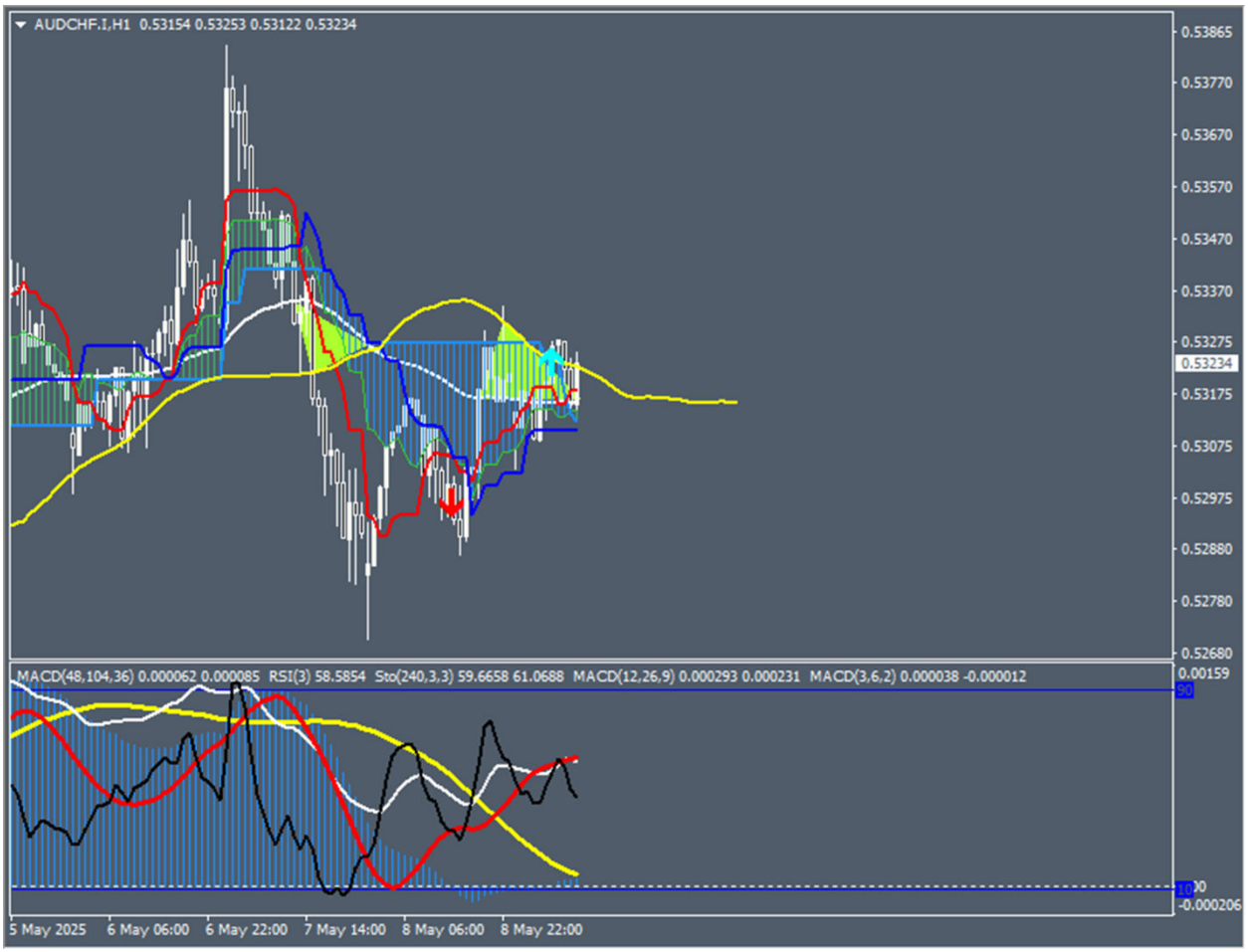

طبق راهنمای شکل بعد، محیط تنظیمات اندیکاتور باز می شود.

VALUES_ TO_ DRAW : اسکنر بعد از فعال شدن، در اولین اسکن، تا 35 کندل قبل را نیز بررسی می کند تا اگر در این محدوده زمانی، مثلث زمان باشد؛ لیست کند.

با توجه به این که عدد 35 عدد زمان سبک است، واکاویی گذشته بازار، می تواند موقعیت پترن زمانی مربوط به مثلث زمان این دوره را نشان دهد.

این عدد می تواند عدد یک(لایو بازار) یا هر عدد دلخواهی(ترجیحا حداکثر عدد 52) باشد.

ALERT_ MOSALASEZAMAN : پیش فرض حالت فعال(TRUE) دارد تا هر گاه نتیجه جدیدی ظاهر شود؛ این آهنگ جهت هشدار، پخش شود. اگر نمی خواهید اطلاع رسانی شود؛ گزینه FALSE را انتخاب نمایید.

ALER_NAME : برای پخش آهنگ هشدار که نام آن در این قسمت وارد شده است؛ باید این آهنگ که در فایل اندیکاتور ها در سایت است؛ در پوشه اندیکاتور ذخیره شود. می توانید هر آهنگ دلخواهی را در پوشه اندیکاتور ذخیره کنید و نام آن را در این قسمت جایگزین نام MOSALASEZAMA نمایید.

در این صورت هر اسکنر هشدار خاص خودش را خواهد داشت که در صورت تمایل نام اسکنر با صدای خودتان، می تواند ضبط، ذخیره و پخش شود.

TELORANCE : در این اسکنر، فلت یعنی افقی بودن موینگ سفید در محدوده مورد نظر ملاک می باشد. عدد صفر در پیش فرض به معنای مقدار شیب صفر پیپ برای این فلت می باشد.

به عبارت بهتر تلرانس با عدد صفر، موینگ سفید کاملا افقی را در محدود کراس کندل با آن تا با کراس کندل با موینگ زرد را گزارش خواهد کرد که به دفعات کم اتفاق می افتد.

از آنجا که عدد مربوط به شیب مشخص در تایم های متفاوت از یک چارت، یکسان نخواهد بود؛ لذا شخصا می توانید با توجه به نوع استفاده ای که از اسکنر می کنید و لحاظ قرار دادن نماد و تایم مورد نظر، شیب مشخصی را به عنوان تقریب یا تلرانس منظور نمایید.

پیشنهاد می شود در ابتدا برای پوشش همه کاربردهایش برای مقدار شیب موینگ سفید، عدد 10 پیپ منظور شود و با هر تنظیم در هر اندیکاتوری، مجددا این تنظیمات را بر روی تمپلیت ذخیره نمایید.

در این صورت موینگ سفید در حالت کاملا فلت یعنی با شیب صفر پیپ تا با شیب 10 پیپ اسکن خواهد شد و با توجه به نکات کلیدی که در ادامه بیان می شود در نهایت در صورت لزوم آن را شخصی سازی نمایید.

دقت شود اسکنر فقط حالت موینگ سفید با شیب خواسته شده را بدون ترسیم مثلث زمان گزارش می دهد که با کلیک بر روی چارت مشاهده خواهید نمود که موینگ سفید این شیب را خواهد داشت؛ اما برای این که شکل مثلث در چارت حک شود؛ باید اندیکاتور مثلث زمان در پوشه اندیکاتور ها ذخیره شده باشد و در تمپلیت دیفالت نیز باشد.

با توجه به سرعت سیستم، شاید در اسکن اول، تغییر سرعت سیستم حس شود اما

با توجه به ساختار اسکنر، در اسکن های بعدی، این کاهش سرعت محسوس نخواهد بود.

اگر بر نام اسکنر کلیک شود؛ لینک سیستم معاملاتی سبک تعادل در سایت فراچارت باز خواهد شد.

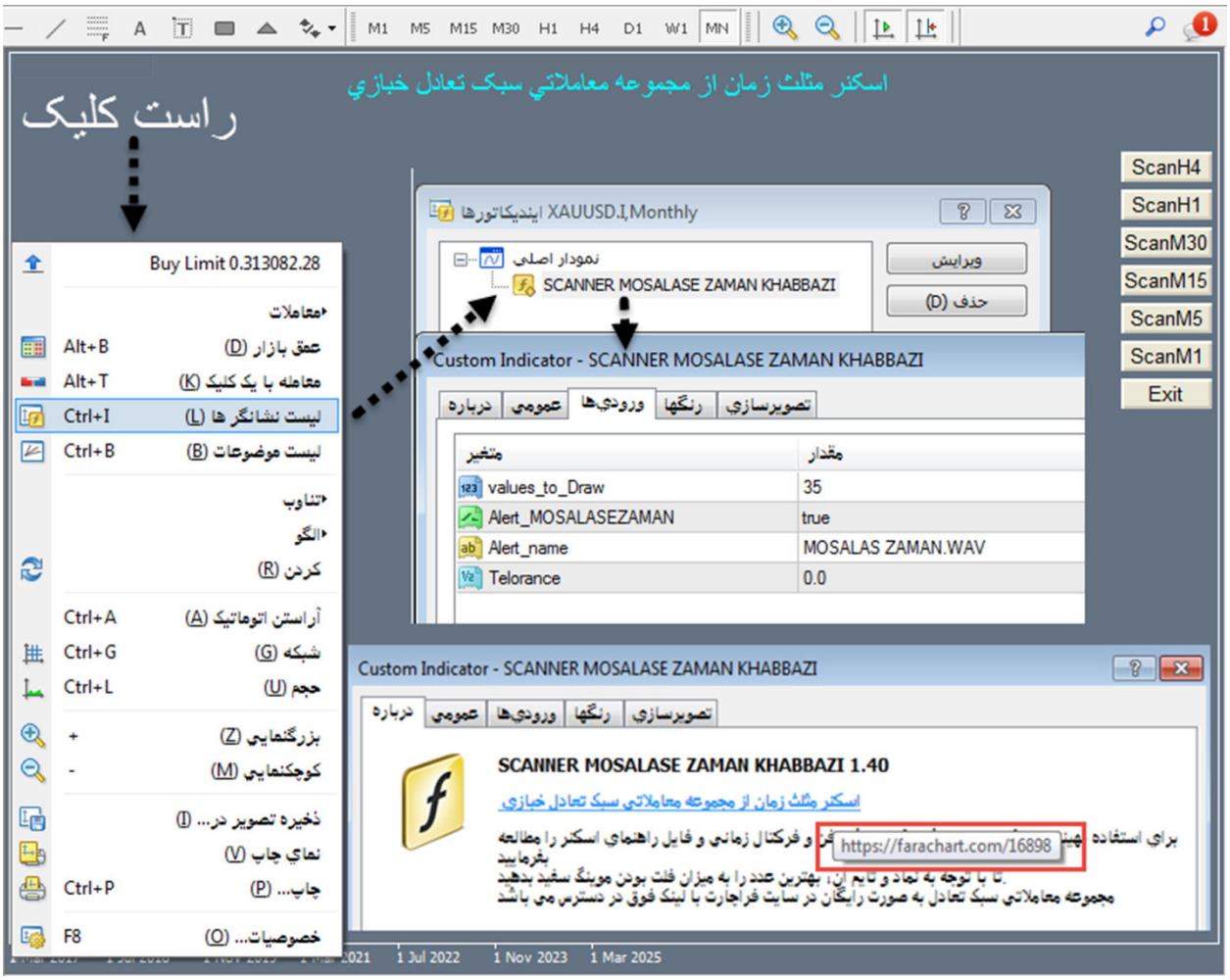
اسکنر مثلث زمان از مجموعه معاملاتي سبک تعادل خبازي
راست کليک
Buy Limit 0.313082.28
معاملات
عمق بازار (D) Alt+B
معامله با يک کليک (K) Alt+T
ليست نشانگر ها (L) Ctrl+I
ليست موضوعات (B) Ctrl+B
تناوب
الگو
کردن (R)
آراستن اتوماتيک (A) Ctrl+A
شبکه (G) Ctrl+G
حجم (U) Ctrl+L
بزرگنمايي (Z) +
کوچکنمايي (M) -
ذخيره تصوير در... (I)
نماي چاپ (V)
چاپ... (P) Ctrl+P
خصوصيات... (O) F8
اينديکاتورها XAUUSD.I,Monthly
نمودار اصلي
SCANNER MOSALASE ZAMAN KHABBAZI
ويرايش
حذف (D)
Custom Indicator - SCANNER MOSALASE ZAMAN KHABBAZI
درباره
عمومي
ورودي‌ها
رنگها
تصويرسازي
متغير
مقدار
values_to_Draw
35
Alert_MOSALASEZAMAN
true
Alert_name
MOSALAS ZAMAN.WAV
Telorance
0.0
Custom Indicator - SCANNER MOSALASE ZAMAN KHABBAZI
SCANNER MOSALASE ZAMAN KHABBAZI 1.40
اسکنر مثلث زمان از مجموعه معاملاتي سبک تعادل خبازي
https://farachart.com/16898
ScanH4
ScanH1
ScanM30
ScanM15
ScanM5
ScanM1
Exit
1 Jul 2022
1 Nov 2023
1 Mar 2025

راهنمای اندیکاتور مثلث زمان :

این اندیکاتور با همان شرایطی که اسکنر گزارش می دهد نوشته شده تا مثلث زمان را بر روی موقعیت مورد نظر ترسیم کند. برای بررسی گذشته بازار می توان عدد 35 را عدد بزرگتری مثلا عدد 1000 منظور کرد. در این صورت این تغییرات مجددا باید در تمپلیت دیفالت(DEFAULT) ذخیره شود تا چارت همیشه با این الگو یا قالب باز شود.

عدد تلرانس این اندیکاتور می تواند برابر عدد تلرانس اسکنر نباشد که ترجیحا سفارش می شود این اعداد یکسان باشند تا مواردی که اسکنر گزارش می دهد اندیکاتور نیز مثلث آنها را ترسیم کرده باشد.

اگر بر نام اندیکاتور کلیک شود؛ لینک سیستم معاملاتی سبک تعادل در سایت فراچارت باز خواهد شد.

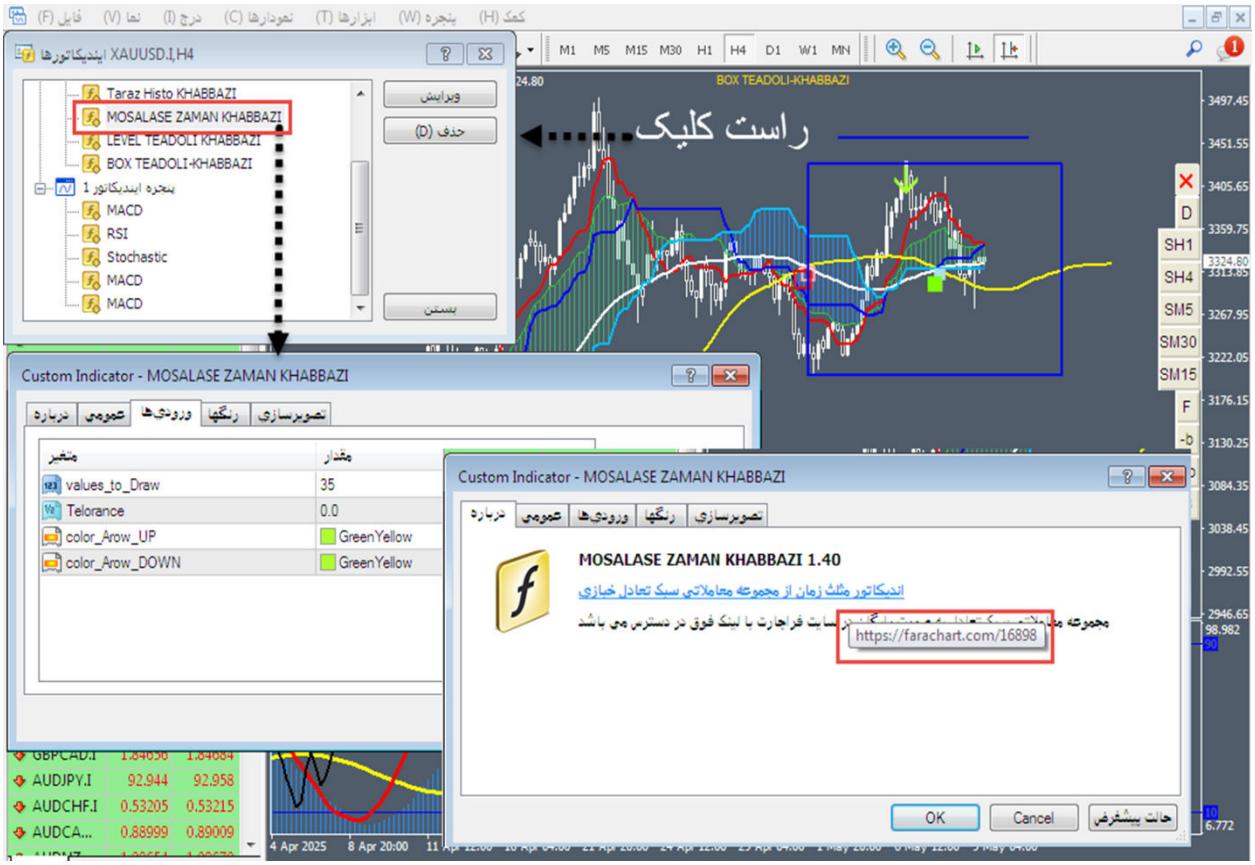

با توجه به توضیحات داده شده برای شروع تحلیل با اسکنر و اندیکاتور مثلث زمان تنظیمات آنها با توجه به شکل بعد، از حالت پیش فرض، خارج شده و تمپلیت این اسکنر و تمپلیت دیفالت، مجددا ذخیره شوند.

در سایت فراچارت در تمپلیت دیفالت، تنظیمات اسکنر و اندیکاتورها طبق شرایط مناسب برای نوآموز می باشد. افراد با توجه به سوابق، مهارت و نوع استفاده از آنها تمپلیت را دیفالت سازی نمایند.

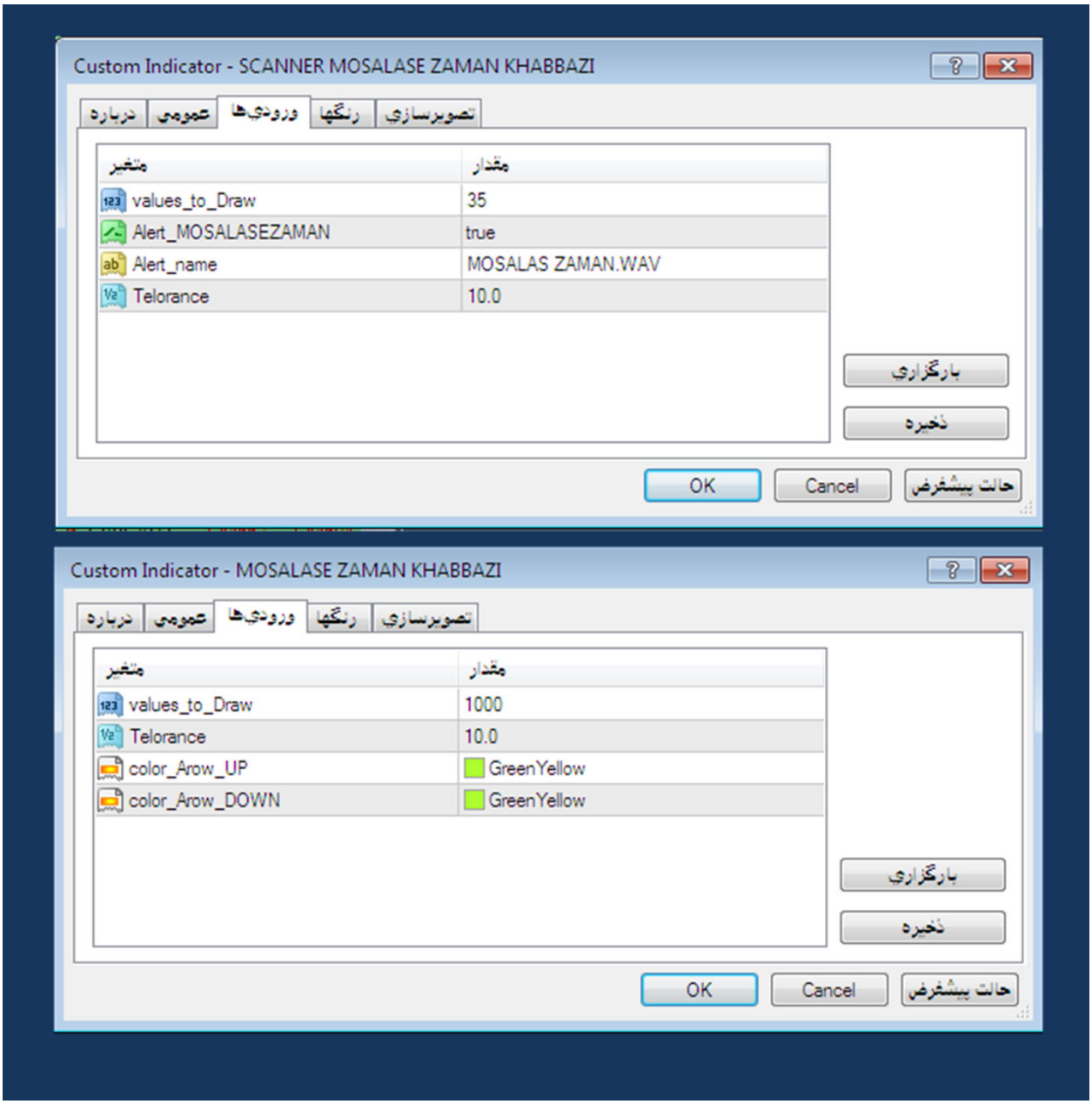

نکات کلیدی استفاده از اسکنر مثلث زمان:

1_ آشوب، محل هم فازی(حرکت ایده آل و شکست باکس آشوب) یا غیر هم فازی(مثلث هیستو و برگشت از باکس آشوب) اجزا ایچی را نشان می دهد که میز اندیکاتوری از قبل، هم فازی یا غیر هم فازی چرخه های ایچی را پیش بینی می کند.

از طرفی در مرکز باکس آشوب موقعیت چندین ستاپ، متمرکز است که می توانند با تایید زمان، پترن سازی کنند. پس باکس آشوب در سبک تعادل جایگاه ویژه ای دارد و برای این که در تحلیل با سبک تعادل، نهادینه شود باید به ستاپ مثلث هیستو پیوند زده شود تا این ستاپ از تایم بالاتر، قابل پیش بینی و تایید باشد.

برای این منظور بر روی هر مثلث زمان، باکس آشوب در جهت مثلث رسم می شود. انتهای باکس آشوب می تواند انتهای مثلث زمان یعنی ضلع موینگ زرد باشد در این صورت پولبک قیمت به موینگ زرد معادل پولبک قیمت به موینگ سفید در تایم دو برابر آن و معادل تراز هیستو(موقعیت ستاپ مثلث هیستو یا جاماندگی قیمت) در تایم یک دوم آن می تواند باشد.

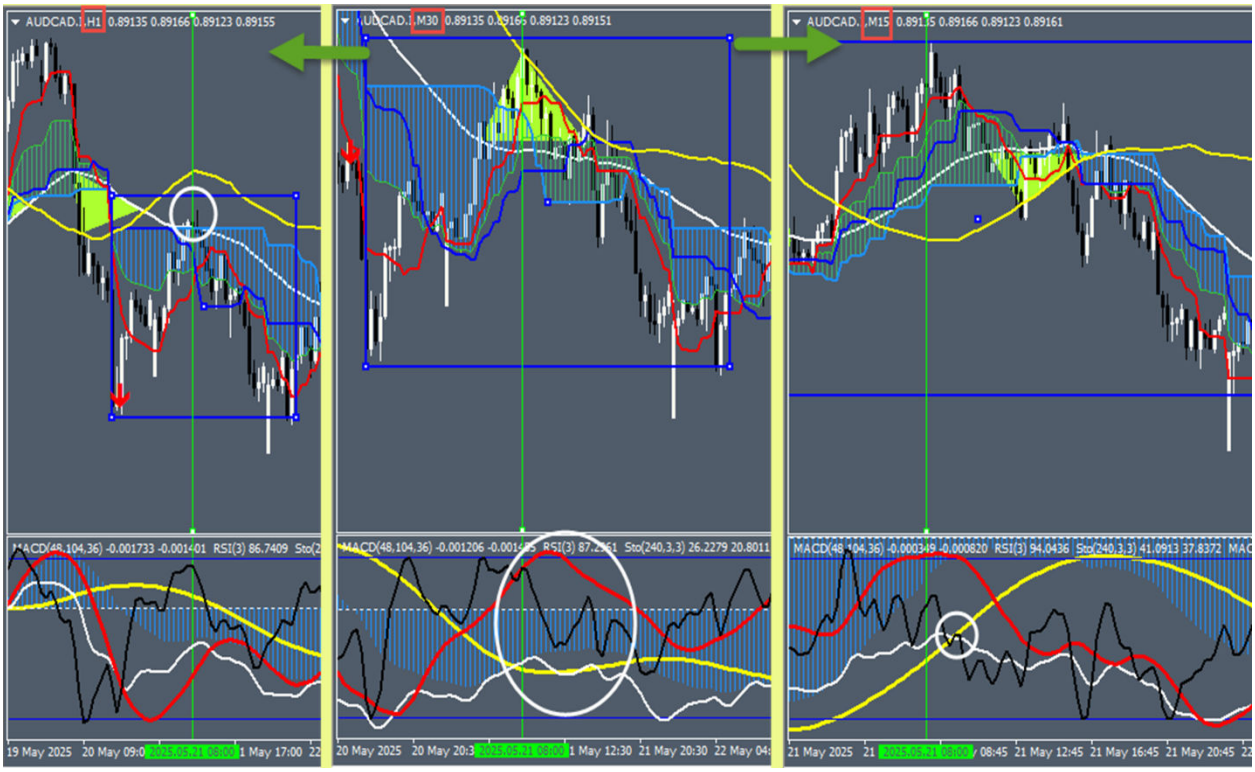

2_ اگر در تایمی با ستاپ جاماندگی قیمت قرار است کندل به موینگ سفید برسد در تایم یک دوم این تایم، قرار است با رسیدن قیمت به موینگ زرد، موقعیت مثلث زمان شکل بگیرد.

پس ستاپ جاماندگی قیمت با تغییر تایم، قالب مثلث زمان به خود می گیرد و در نتیجه کد نویسی آن از میز اندیکاتوری که به صورت پویا است به چارت که فیکس است، منتقل و ممکن می شود.

با توجه به این که باکس آشوب، مثلث زمان را و در نتیجه ستاپ جاماندگی قیمت را پوشش می دهد پس در صورت تمایل می توان از آن برای شخصی سازی ستاپ جاماندگی قیمت(البته بعد از تسلط کامل و کسب سود در آن به روش مکانیکی) استفاده کرد به صورتی که از یک طرف با توجه به انتقال حد ضرر به ناحیه فلت ها(موینگ سفید، کیجن و سنکو) در مرکز باکس آشوب و در نتیجه کاهش حد ضرر و از طرفی دیگر با پیش بینی شکست مثلث و ورود به مثلث زمان تایم دو برابر و در نتیجه تارگت بیشتر، می توان ریسک به ریوارد بهتری به ستاپ جاماندگی قیمت داد.

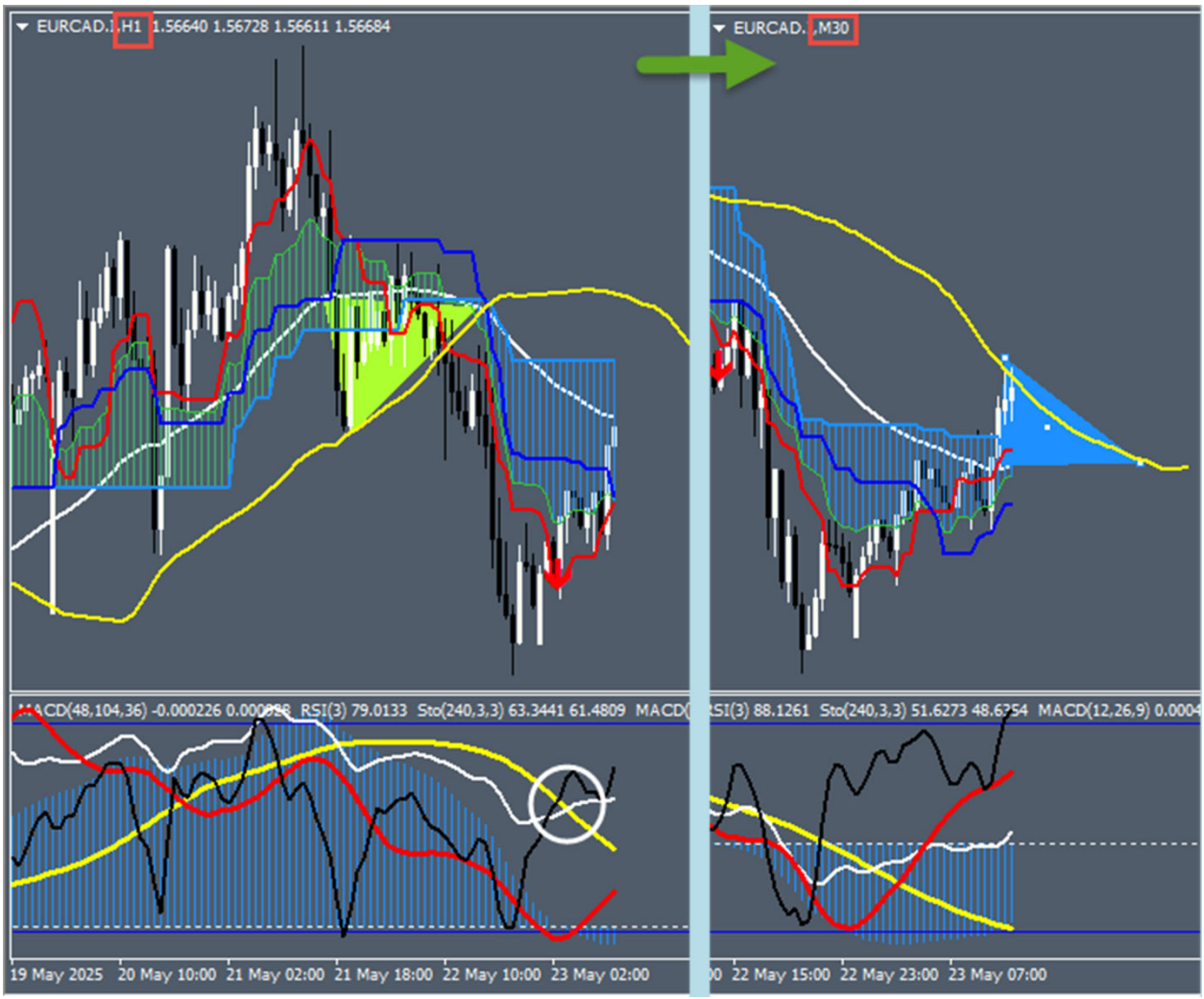
EURCAD.I,H1 1.56640 1.56728 1.56611 1.56684
EURCAD. ,M30
MACD(48,104,36) -0.000226 0.000058 RSI(3) 79.0133 Sto(240,3,3) 63.3441 61.4809 MACD(
RSI(3) 88.1261 Sto(240,3,3) 51.6273 48.6254 MACD(12,26,9) 0.0004
19 May 2025 20 May 10:00 21 May 02:00 21 May 18:00 22 May 10:00 23 May 02:00
22 May 15:00 22 May 23:00 23 May 07:00

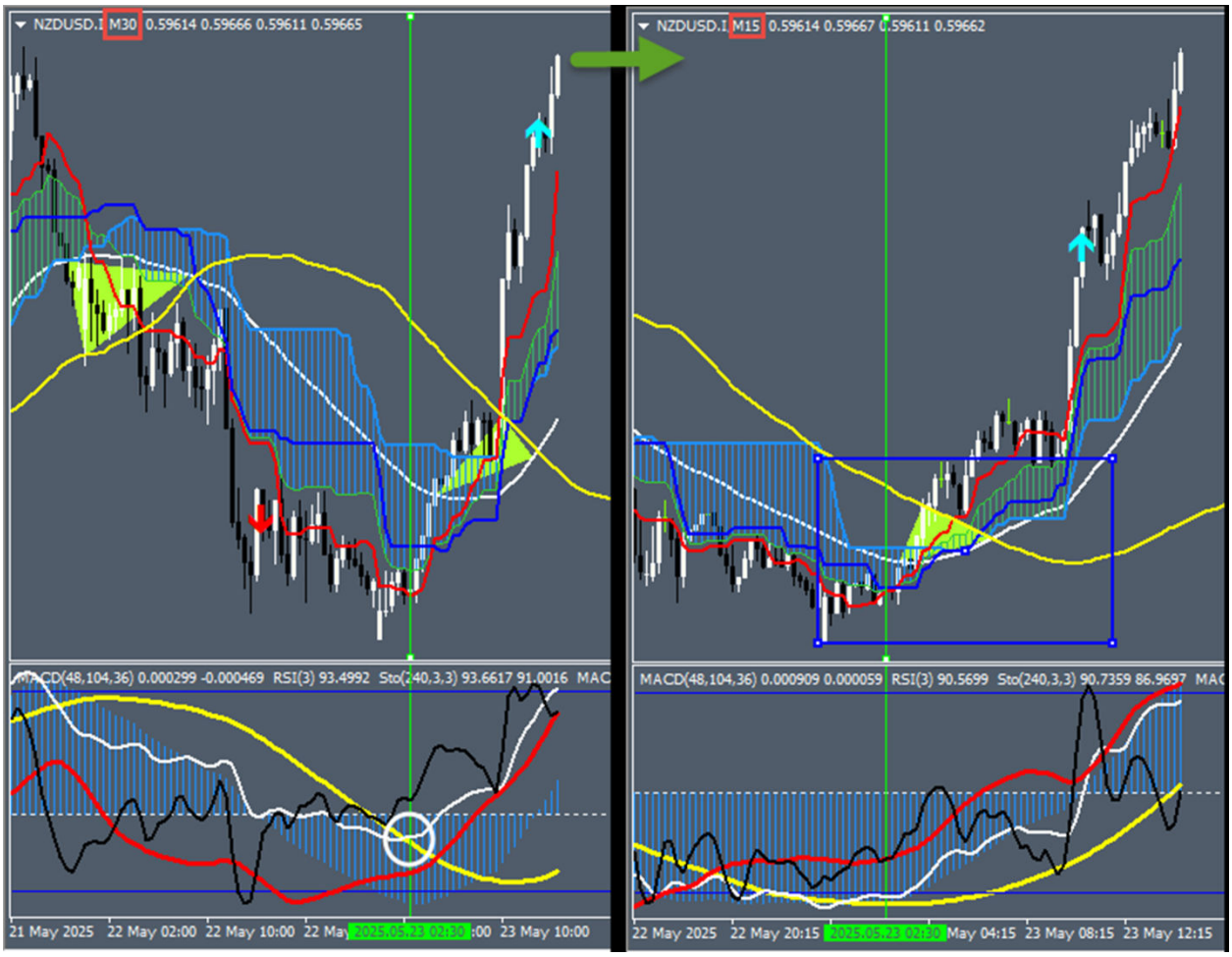

3_ هر گاه ستاپ مثلث زمان در تایمی برقرار باشد یعنی قیمت در پولبک به موینگ زرد باشد؛ موقعیت ستاپ جاماندگی قیمت یا مثلث هیستو در تایم یک دوم آن تایم جهت برگشت قیمت به فلت موینگ سفید و کامل شدن مثلث، بررسی شود.

پس هر گاه ستاپ مثلث زمان در تایم یک ساعته برقرار باشد؛ موقعیت ستاپ جاماندگی قیمت یا مثلث هیستو در تایم سی دقیقه و هر گاه ستاپ مثلث زمان در تایم سی دقیقه برقرار باشد؛ موقعیت ستاپ جاماندگی قیمت یا مثلث هیستو در تایم پانزده دقیقه بررسی شود.

این شرایط با تکرار تایم یک دوم جفت ارزی که در اسکنر مثلث زمان گزارش شده است؛ در گزارش اسکنر تراز هیستو مشهود است.

پس اگر قیمت موینگ سفید را بشکند حرکتش تا موینگ زرد جهت تشکیل مثلث زمان را با ستاپ جاماندگی قیمت در تایم دو برابر می توان گرفت و وقتی به موینگ زرد رسید؛ برگشتش به موینگ فلت سفید تا ظاهر شدن سویچ تعادلی یعنی تکمیل مثلث زمان را می توان با ستاپ جاماندگی قیمت در تایم یک دوم گرفت. حال که مثلث زمان کامل شد؛ وظیفه اصلی اش را که پترن سازی است با توجه به شرایط میز انجام خواهد داد.

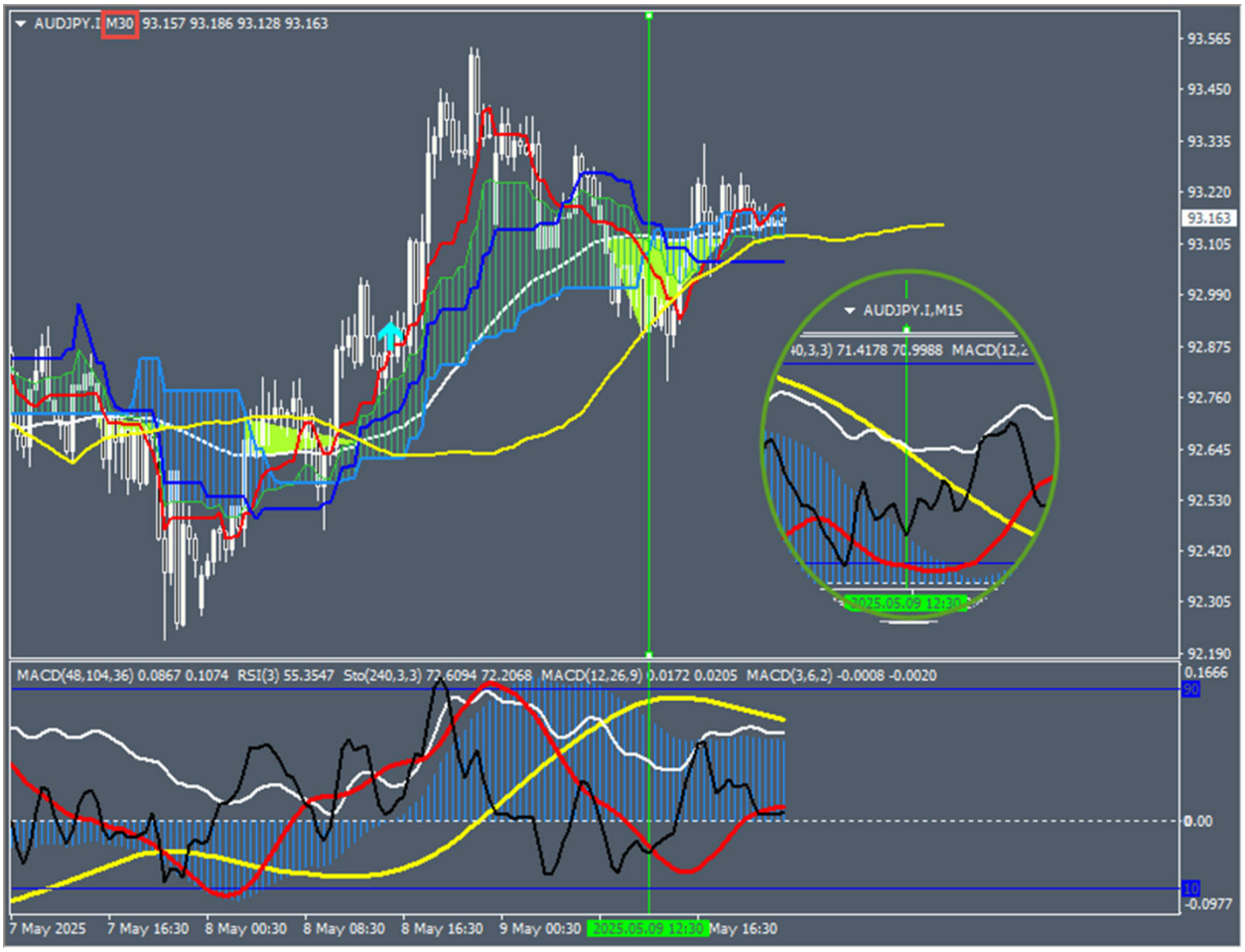

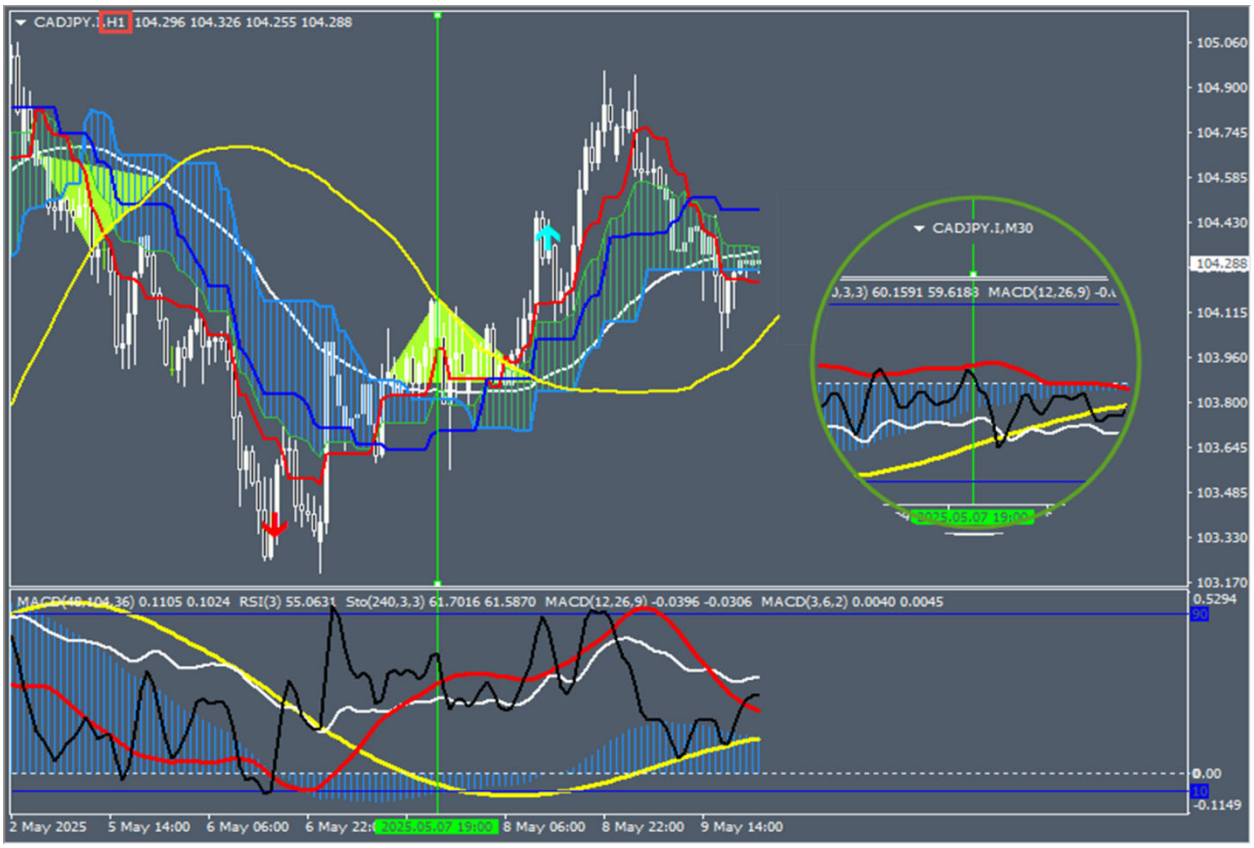
CADJPY.I,H1 104.296 104.326 104.255 104.288
CADJPY.I,M30
MACD(48,104,36) 0.1105 0.1024 RSI(3) 55.0631 Sto(240,3,3) 61.7016 61.5870 MACD(12,26,9) -0.0396 -0.0306 MACD(3,6,2) 0.0040 0.0045
2 May 2025
5 May 14:00
6 May 06:00
8 May 06:00
8 May 22:00
9 May 14:00

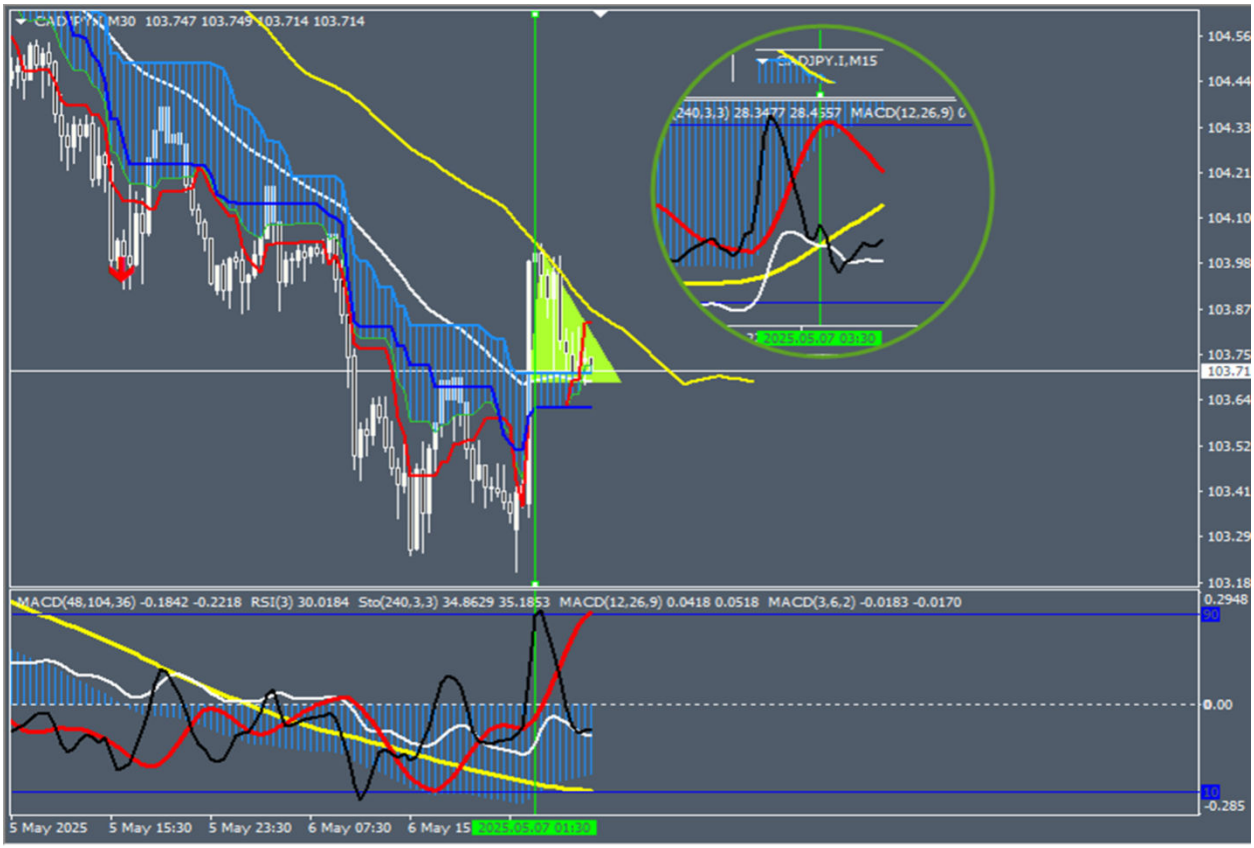
CADJPY.I,M30 103.747 103.749 103.714 103.714
CADJPY.I,M15
MACD(48,104,36) -0.1842 -0.2218 RSI(3) 30.0184 Sto(240,3,3) 34.8629 35.1853 MACD(12,26,9) 0.0418 0.0518 MACD(3,6,2) -0.0183 -0.0170
5 May 2025
5 May 15:30
5 May 23:30
6 May 07:30

4_ پولبک به موینگ سفید در تایم یک ساعته، معادل پولبک به موینگ زرد یعنی مثلث زمان در تایم سی دقیقه است که می تواند معادل ستاپ جاماندگی قیمت یا مثلث هیستو در تایم پانزده دقیقه باشد.

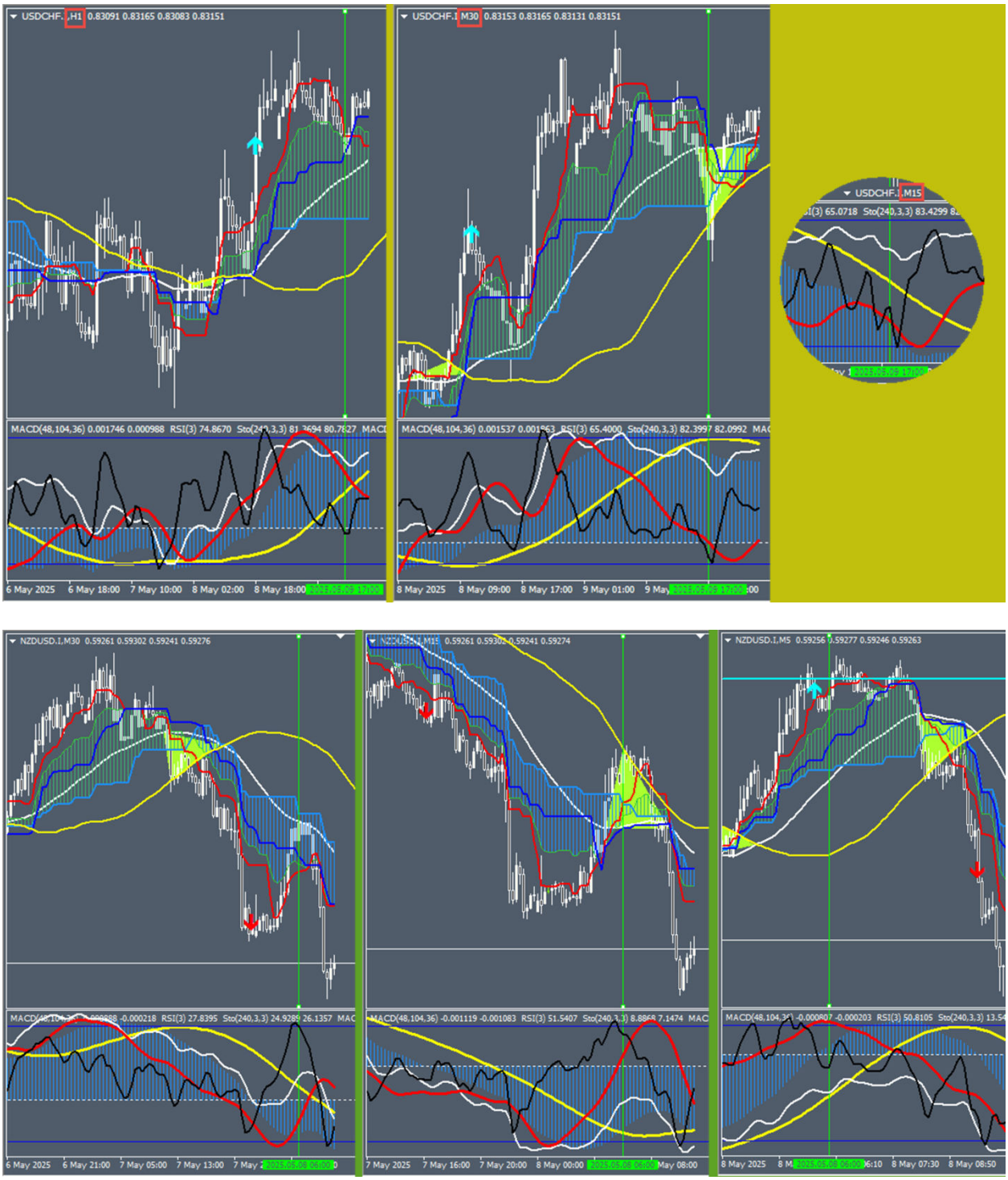

5_ سویچ تعادلی در میز اندیکاتوری، ظاهر شدن سویچ تعادلی در چارت را پیش بینی می کند که قبل از این سویچ در چارت، آشوب است و در آشوب مثلث زمان می باشد.

باکس 52 در خلاف سویچ تعادلی در میز یعنی در خلاف باکس آشوب، رسم می شود تا انتهای زمانی آن شروع حرکت سنکو از آشوب تا قرار را نشان دهد.

قرار سنکو در مرکز باکس آشوب است که این باکس موافق سویچ تعادلی در چارت و بر روی آن انداخته می شود تا حرکت کیجن را از کندل 25 این باکس در تعامل با حرکت سنکو از کندل 52 باکس زمان داشته باشیم و این تعامل منجر به قرار(آرام) گرفتن سنکو در مرکز این باکس شود.

مرکز این باکس با حرکت خوانی که بیان شد(سنکو از انتهای زمانی باکس 52 و کیجن از ابتدای قیمتی و زمانی باکس آشوب) از قبل مشخص است.

باکس آشوب صعودی بر روی مثلث زمان صعودی رسم می شود تا در تایم پایین تر(و بعضا در همین تایم)، تراز هیستو صعودی نیز در انتهای باکس و مثلث ظاهر شود؛ در حالی که از قبل باکس 52 نزولی رسم شده است.

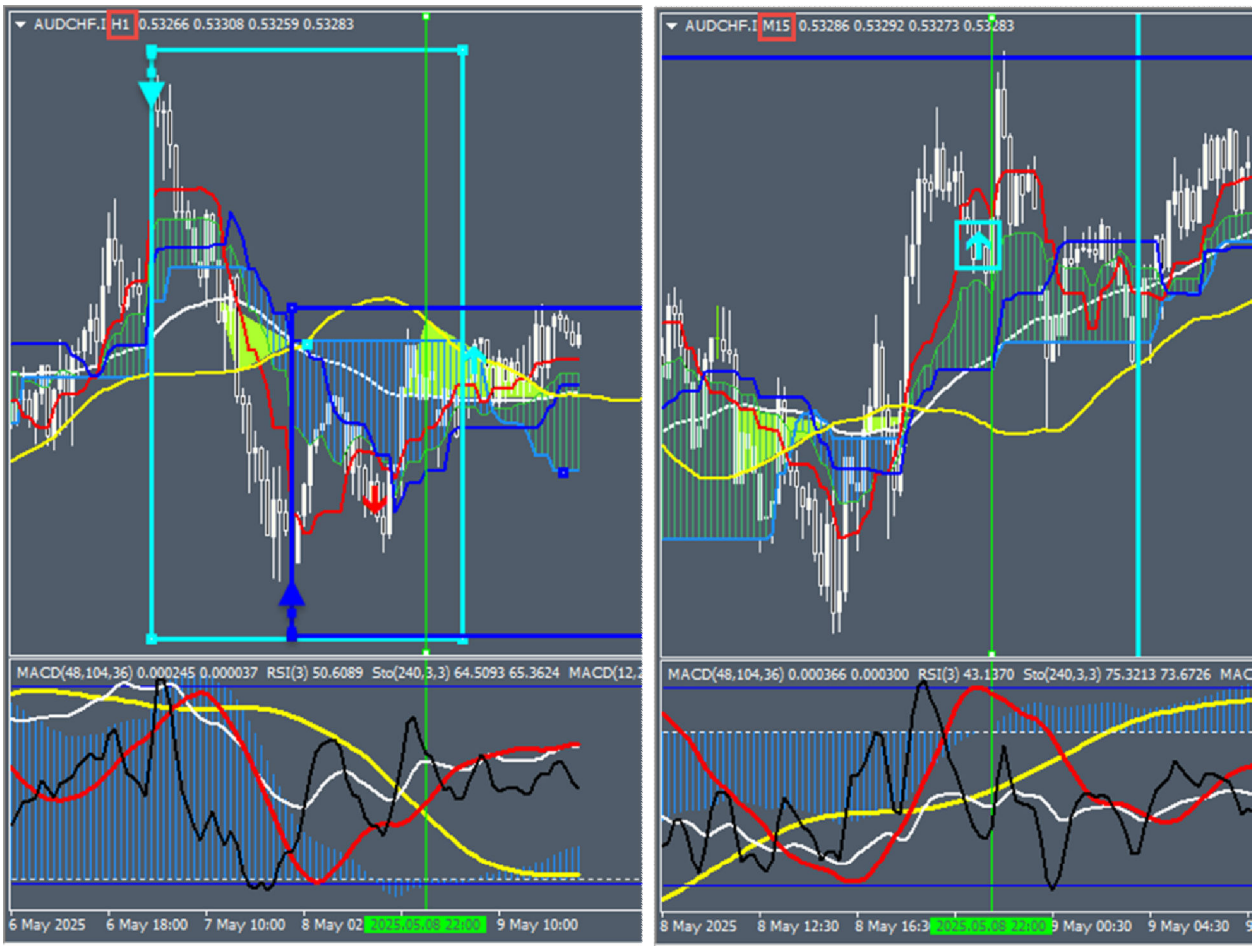

باکس آشوب نزولی بر روی مثلث زمان نزولی رسم می شود تا در تایم پایین تر(و بعضا در همین تایم)، تراز هیستو نزولی نیز در انتهای باکس و مثلث ظاهر شود؛ در حالی که از قبل باکس 52 صعودی رسم شده است.

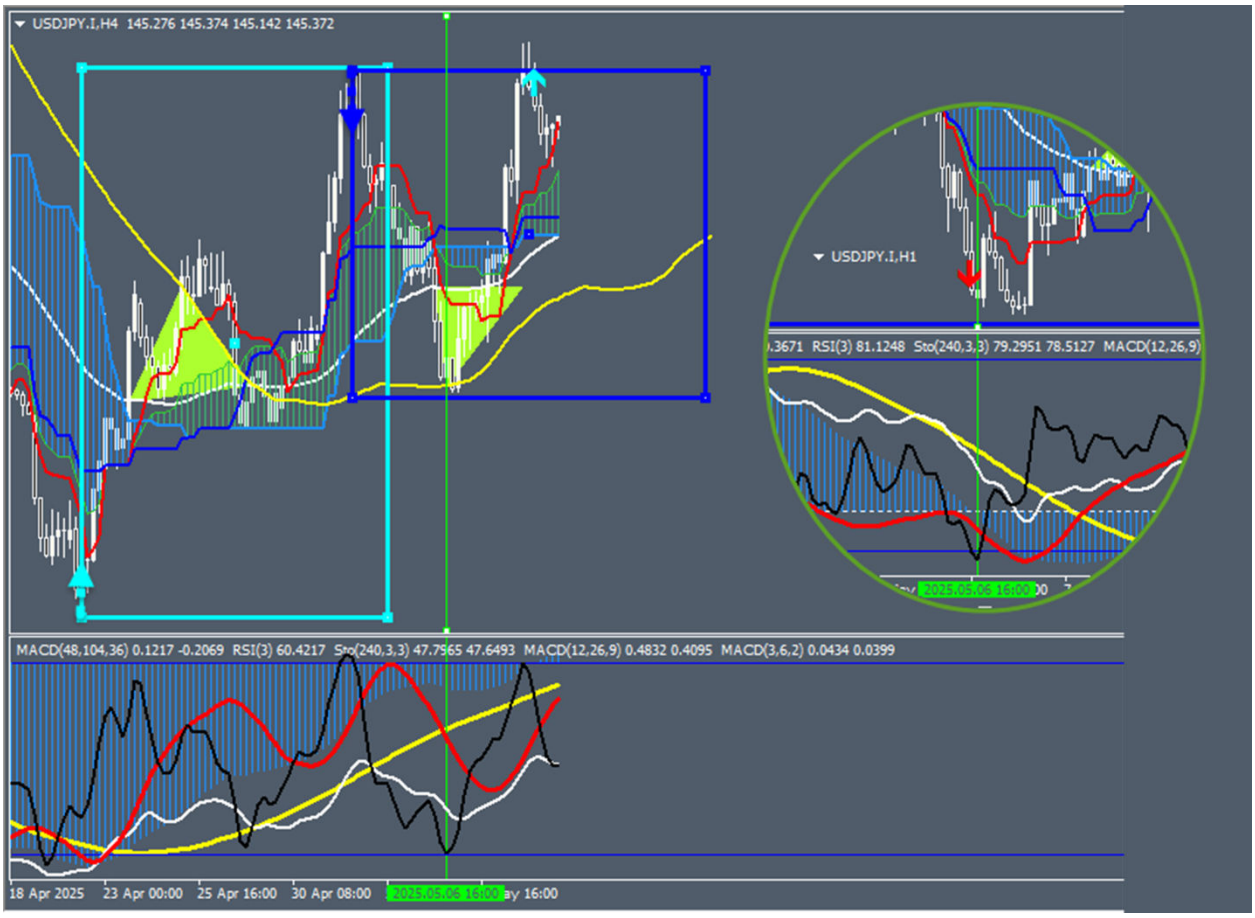

در این شرایط امکان برگشت قیمت از انتهای مثلث زمان که انتهای باکس آشوب است از محدوده کندل 52 می باشد پس در صورت ورود در تایم پایین تر با ستاپ جاماندگی قیمت یا مثلث هیستو، تایید زمان(تحلیل زمانی) را نیز داریم.

در واقع حرکت سنکو در انتهای باکس 52، قیمت را از انتهای مثلث زمان با خود همراه خواهد کرد و ستاپ همراهی سنکو، تایید برای تایم پایین تر خواهد بود.

انتهای باکس آشوب با انتهای مثلث زمان یکی می باشند در غیر این صورت، انتهای باکس آشوب به عنوان سطح برگشت بعد از انتهای مثلث زمان خواهد بود.

اما گاه تایید زمان یعنی ستاپ همراهی سنکو، هیجانی به قیمت می دهد که مثلث زمان در هم می شکند یعنی قیمت ضلع موینگ سفید مثلث را می شکند و عملا

مثلثی شکل نمی گیرد. در این شرایط باکس آشوبی هم شکل نخواهد گرفت و اگر امکان رسم باکس باشد، انتهای آن به انتهای مثلث زمان نخواهد رسید. این حالت غیر معمول، همان معنی آشوب می باشد که تایید زمانی و قیمتی برای ریورس است.

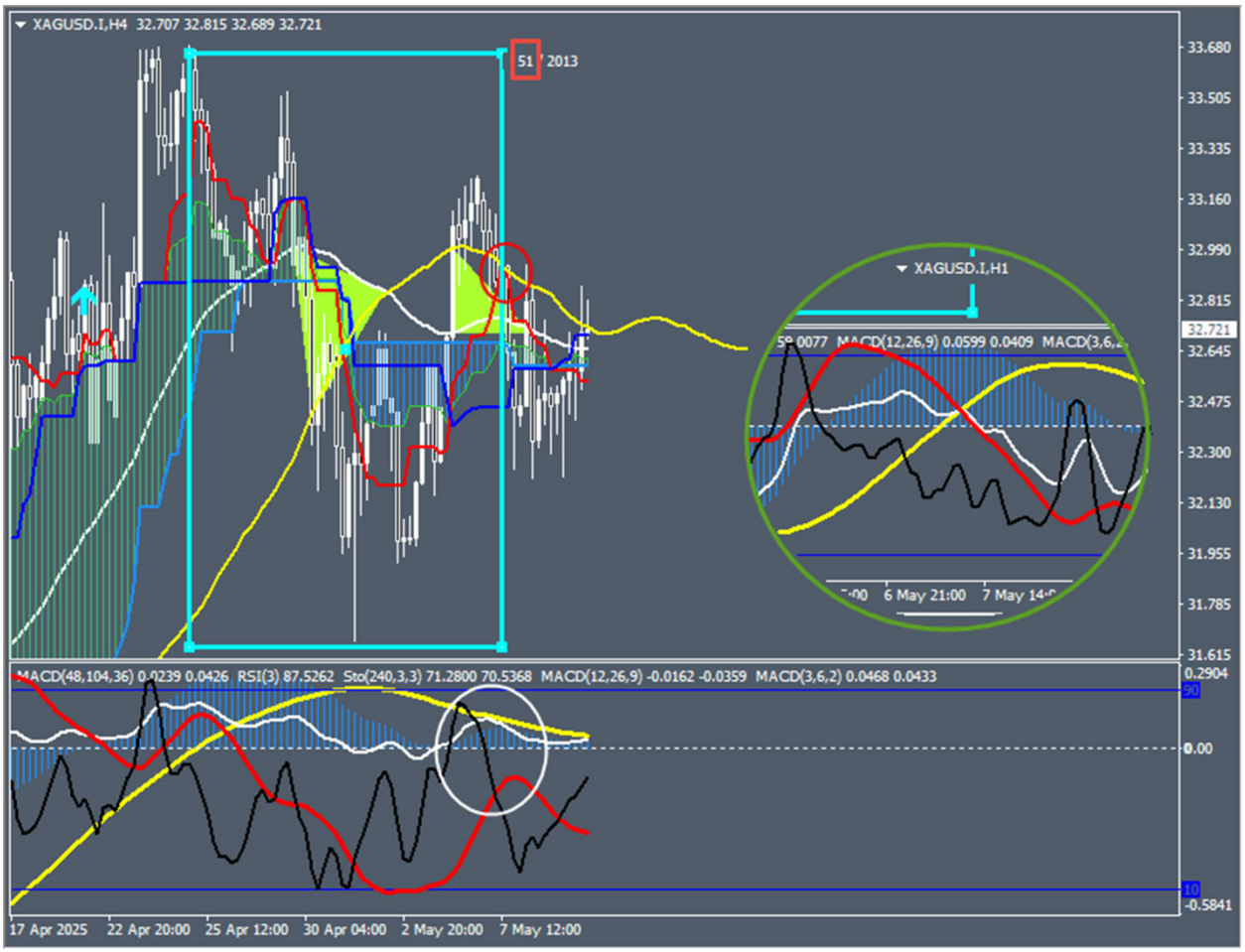

در شکل بعد با توجه به حرکت سنکو از کندل 52، کراس سنکو با کیجن انجام نشده است. با شکست موینگ سفید، عملا مثلث زمان شکل نگرفته است و با توجه به تشکیل کف پایین تر از باکس ها، باکس آشوب رسم شده نیز صحیح نمی باشد و اگر کف پایین تری هم شکل نمی گرفت اما انتهای باکس از انتهای مثلث پایین تر بود باز دلیل بر ریورس می باشد که تایید ورود با شکست موینگ سفید است اگر چه ورود با ستاپ مثلث هیستو یا جاماندگی در تایم پایین تر خواهد بود.

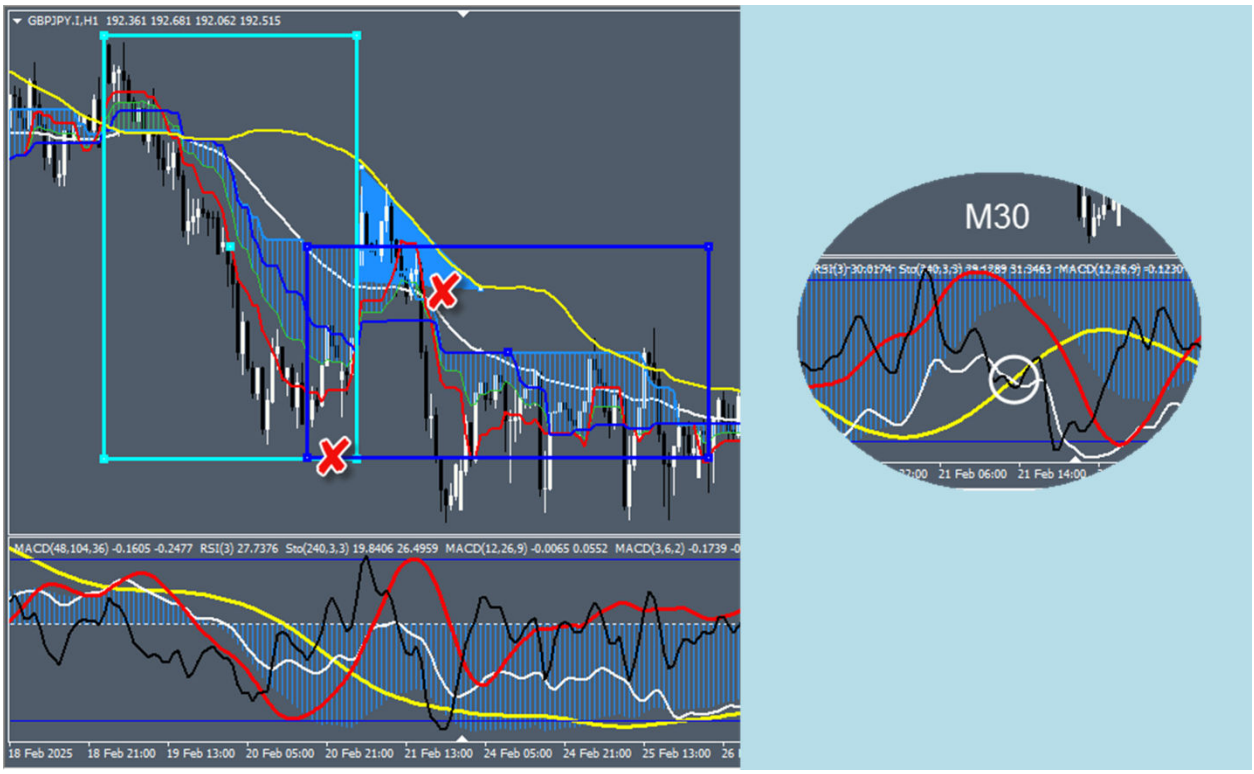
GBPJPY.I,H1 192.361 192.681 192.062 192.515
M30
MACD(48,104,36) -0.1605 -0.2477 RSI(3) 27.7376 Sto(240,3,3) 19.8406 26.4959 MACD(12,26,9) -0.0065 0.0552 MACD(3,6,2) -0.1739
18 Feb 2025 18 Feb 21:00 19 Feb 13:00 20 Feb 05:00 20 Feb 21:00 21 Feb 13:00 24 Feb 05:00 24 Feb 21:00 25 Feb 13:00
21 Feb 06:00 21 Feb 14:00

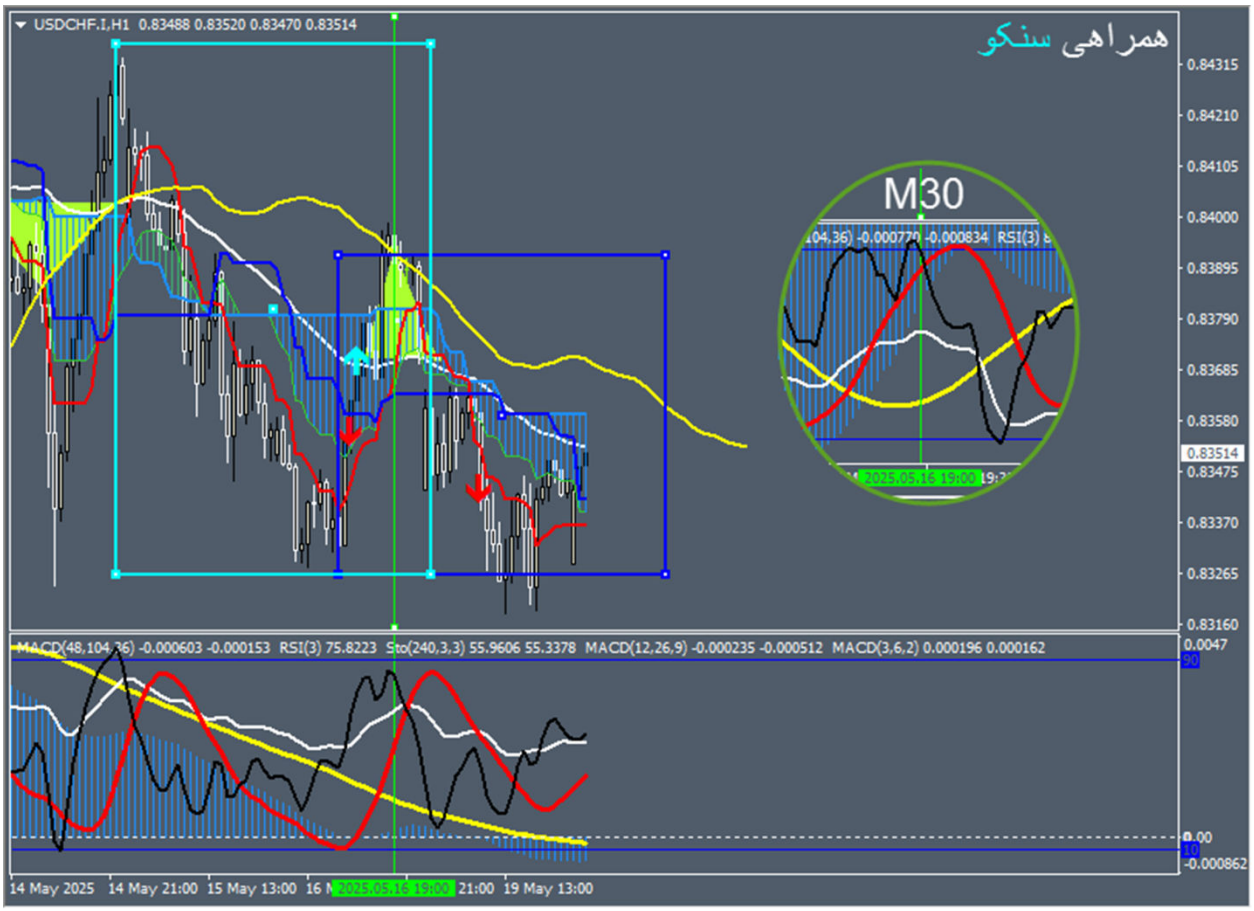
USDCHF.I,H1 0.83488 0.83520 0.83470 0.83514
همراهی سنکو
M30
MACD(48,104,36) -0.000603 -0.000153 RSI(3) 75.8223 Sto(240,3,3) 55.9606 55.3378 MACD(12,26,9) -0.000235 -0.000512 MACD(3,6,2) 0.000196 0.000162
0.84315
0.84210
0.84105
0.84000
0.83895
0.83790
0.83685
0.83580
0.83514
0.83475
0.83370
0.83265
0.83160
0.0047
-0.000862
14 May 2025 14 May 21:00 15 May 13:00 16 May 21:00 19 May 13:00

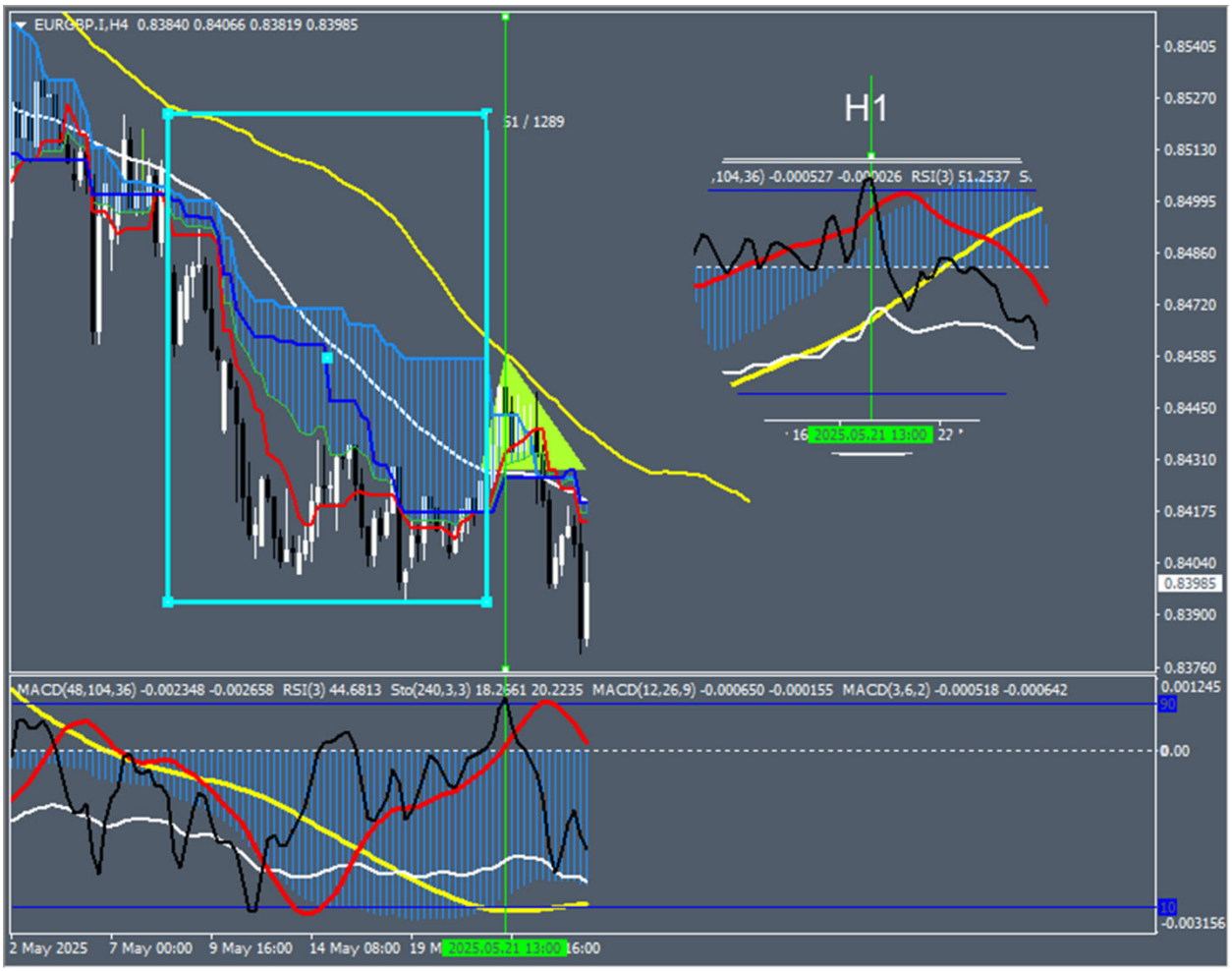
EURGBP.I,H4 0.83840 0.84066 0.83819 0.83985
51 / 1289
H1
,104,36) -0.000527 -0.000026 RSI(3) 51.2537 S.
2025.05.21 13:00
0.85405
0.85270
0.85130
0.84995
0.84860
0.84720
0.84585
0.84450
0.84310
0.84175
0.84040
0.83985
0.83900
0.83760
MACD(48,104,36) -0.002348 -0.002658 RSI(3) 44.6813 Sto(240,3,3) 18.2661 20.2235 MACD(12,26,9) -0.000650 -0.000155 MACD(3,6,2) -0.000518 -0.000642
0.001245
90
0.00
10
-0.003156
2 May 2025
7 May 00:00
9 May 16:00
14 May 08:00
19 M
2025.05.21 13:00
16:00

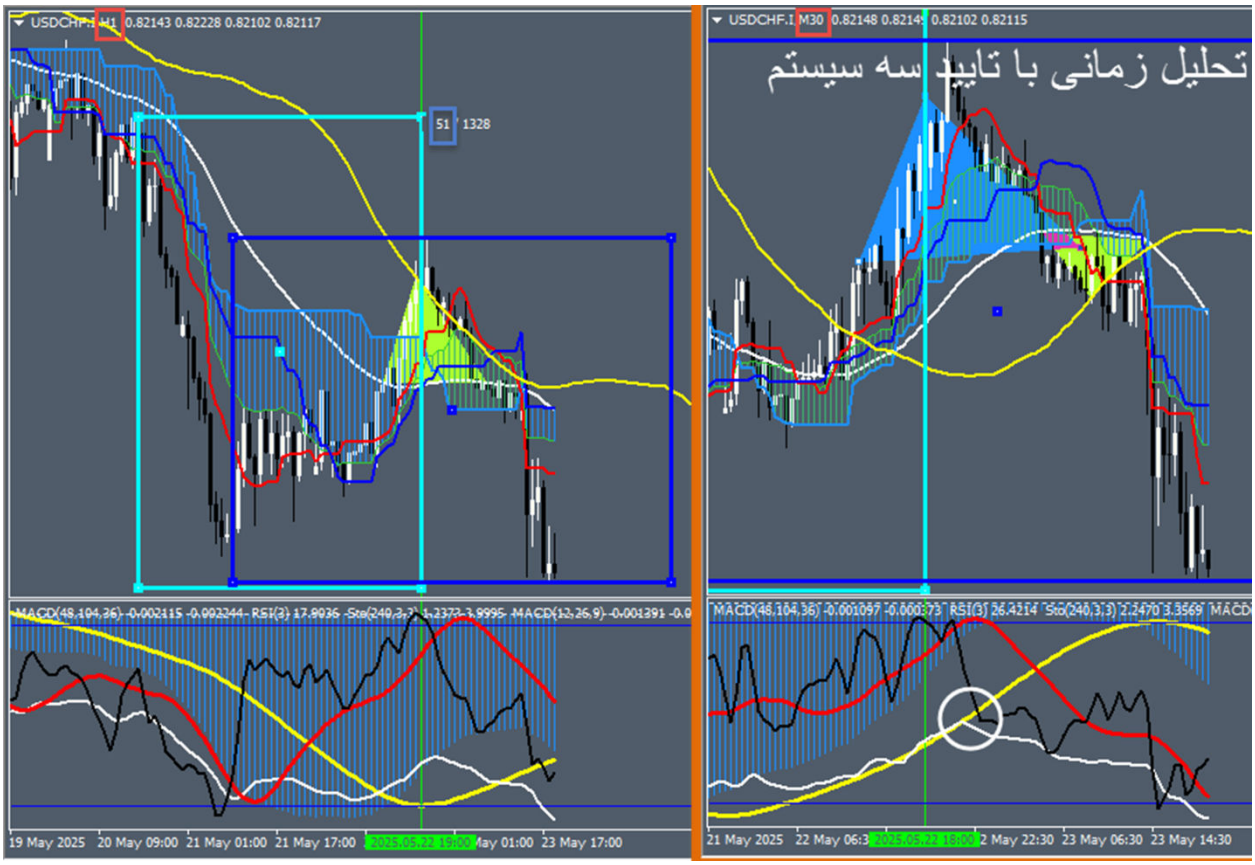

تایید دیگر زمان می تواند راس موینگ زرد از مثلث زمان، در عدد زمان نسبت به شروع باکس آشوب باشد. یعنی همزمان از یک قله و یک دره در عدد زمان واقع باشد.

در این صورت سیکل سفید مانند قیمت که در چارت محصور دو موینگ است؛ در میز اندیکاتوری محصور باند یعنی دو مکدی خواهد بود و تنکن نیز محصور در کومو بین کیجن و سنکو خواهد بود.

تحلیل زمانی دیگر که وظیفه اصلی مثلث زمان است، پرتاب قیمت از راس سویچ تعادلی در یکی از اعداد زمان از مثلث زمان می باشد تا ستاپ پترن زمانی شکل بگیرد.

6_ انتهای مثلث زمان در انتهای باکس آشوب قرار گیرد و در همین تایم یا تایم پایین تر اگر ستاپ مثلث هیستو یا جاماندگی قیمت برقرار باشد؛ وین ریت قابل قبولی دارد.

شکست مثلث زمان از ضلع موینگ سفید با ستاپ جاماندگی قیمت یا مثلث هیستو در همین تایم و یا اکثرا در تایم پایین تر، اتفاق می افتد.

NZDJPY.I,M15 85.701 85.731 85.661 85.725
با برکت
NZDJPY.I,M5
MACD(48,104,36) -0.0526 -0.0483 RSI(3) 57.6832 Sto(240,3,3) 43.9259 44.4003 MACD(12,26,9) 0.0224 0.0172 MACD(3,6,2) -0.0010 -0.0038
8 May 2025 8 May 23:00 9 May 03:00 9 May 07:00 9 May 11:00 2025.05.09 17:15

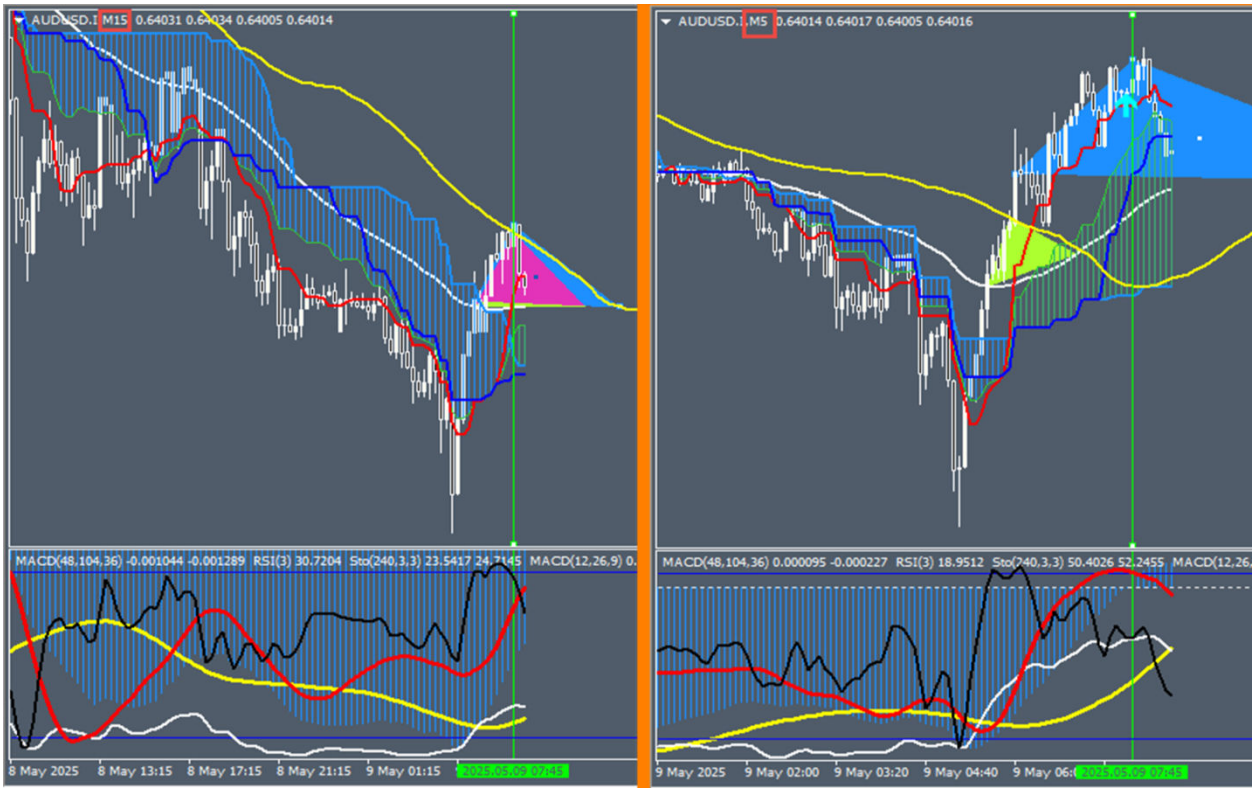
AUDUSD.I,M15 0.64031 0.64034 0.64005 0.64014
AUDUSD.I,M5 0.64014 0.64017 0.64005 0.64016
MACD(48,104,36) -0.001044 -0.001289 RSI(3) 30.7204 Sto(240,3,3) 23.5417 24.7145 MACD(12,26,9)
MACD(48,104,36) 0.000095 -0.000227 RSI(3) 18.9512 Sto(240,3,3) 50.4026 52.2455 MACD(12,26,
8 May 2025 8 May 13:15 8 May 17:15 8 May 21:15 9 May 01:15
9 May 2025 9 May 02:00 9 May 03:20 9 May 04:40

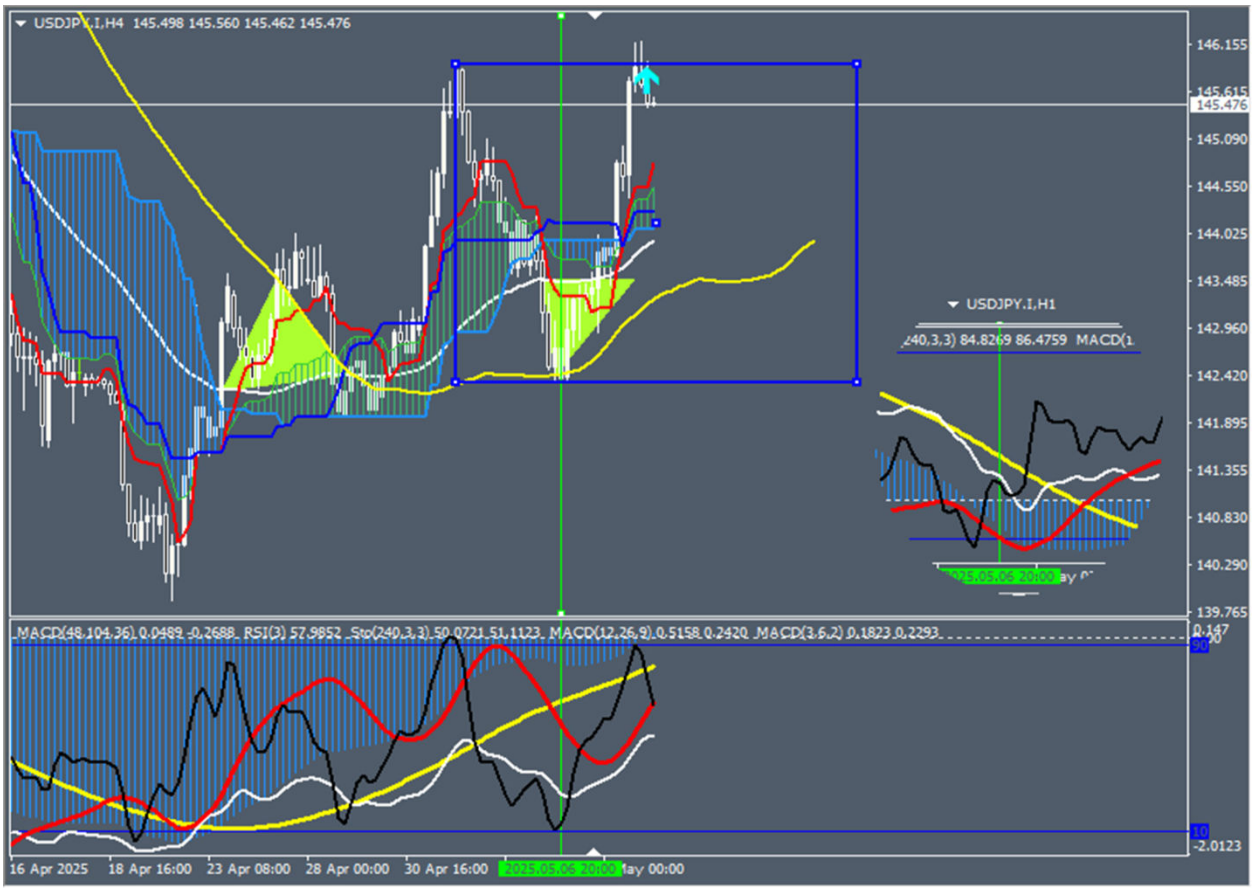
USDJPY.I,H4 145.498 145.560 145.462 145.476
USDJPY.I,H1
MACD(48,104,36) 0.0489 -0.2688 RSI(3) 57.9852 Sto(240,3,3) 50.0721 51.1123 MACD(12,26,9) 0.5158 0.2920 MACD(3,6,2) 0.1823 0.2293
16 Apr 2025
18 Apr 16:00
23 Apr 08:00
28 Apr 00:00
30 Apr 16:00
2025.05.06 20:00
May 00:00

7_ اگر قیمت از مثلث زمان عبور کند؛ یعنی ضلع موینگ زرد را بشکند و مثلثی شکل نگیرد؛ می تواند از انتهای باکس آشوب (یا تعادلی یا 52) البته با تایید(نشانه) تایم پایین، برگردد.

در این شرایط معمولا قیمت کمی از موینگ سفید در تایم دو برابر عبور کرده است.

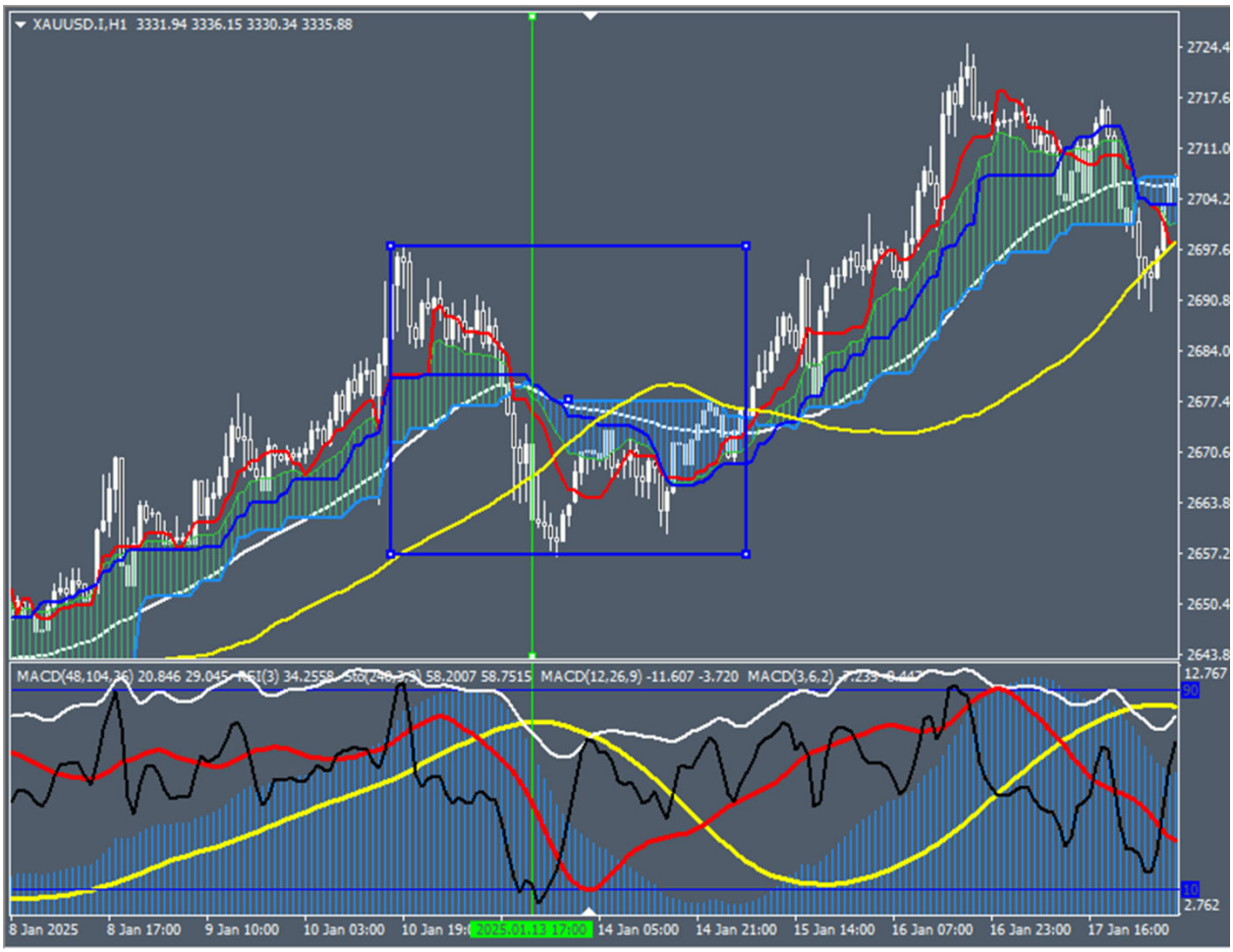

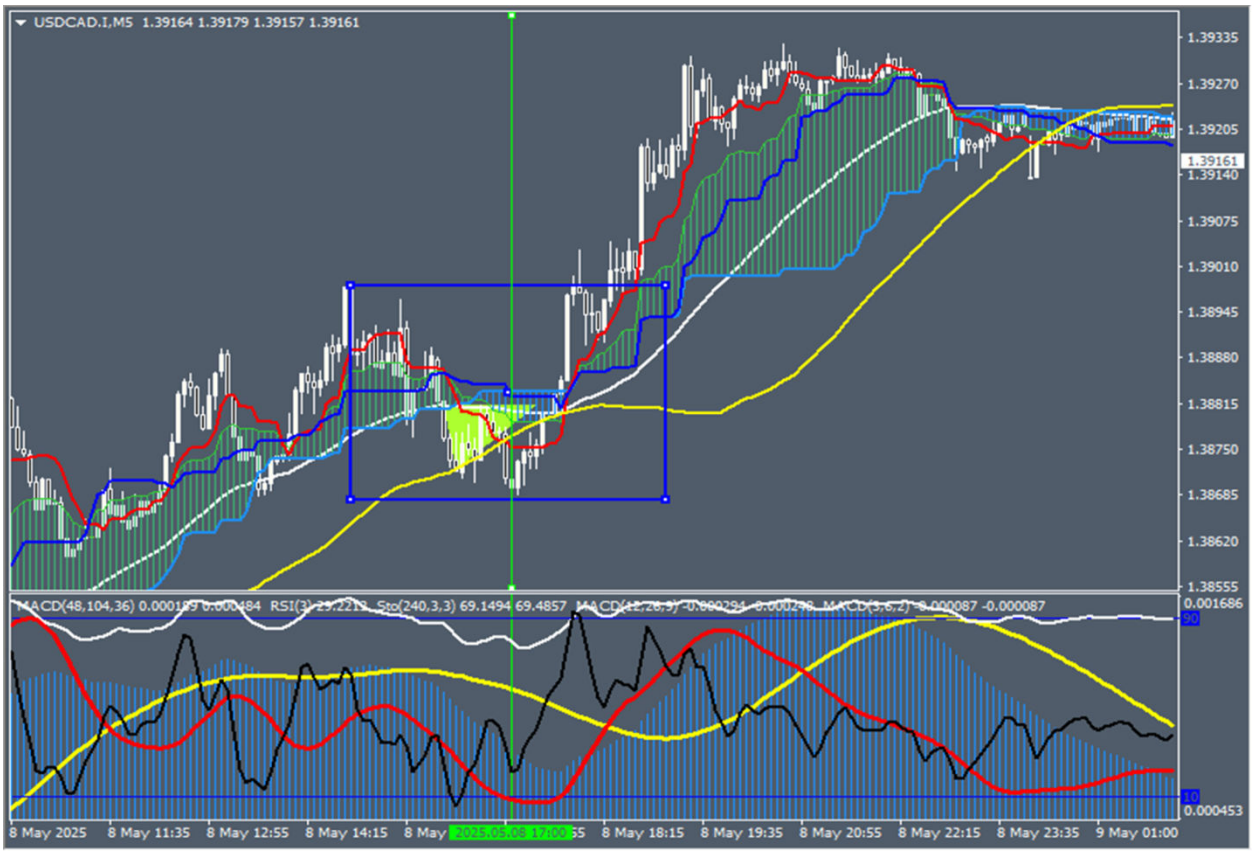
USDCAD.I,M5 1.39164 1.39179 1.39157 1.39161
1.39335
1.39270
1.39205
1.39161
1.39140
1.39075
1.39010
1.38945
1.38880
1.38815
1.38750
1.38685
1.38620
1.38555
MACD(48,104,36) 0.000189 0.000484 RSI(3) 29.2218 Sto(240,3,3) 69.1494 69.4857 MACD(12,26,9) -0.000294 -0.000298 MACD(3,6,2) -0.000087 -0.000087
0.001686
90
10
0.000453
8 May 2025
8 May 11:35
8 May 12:55
8 May 14:15
8 May 18:15
8 May 19:35
8 May 20:55
8 May 22:15
8 May 23:35
9 May 01:00

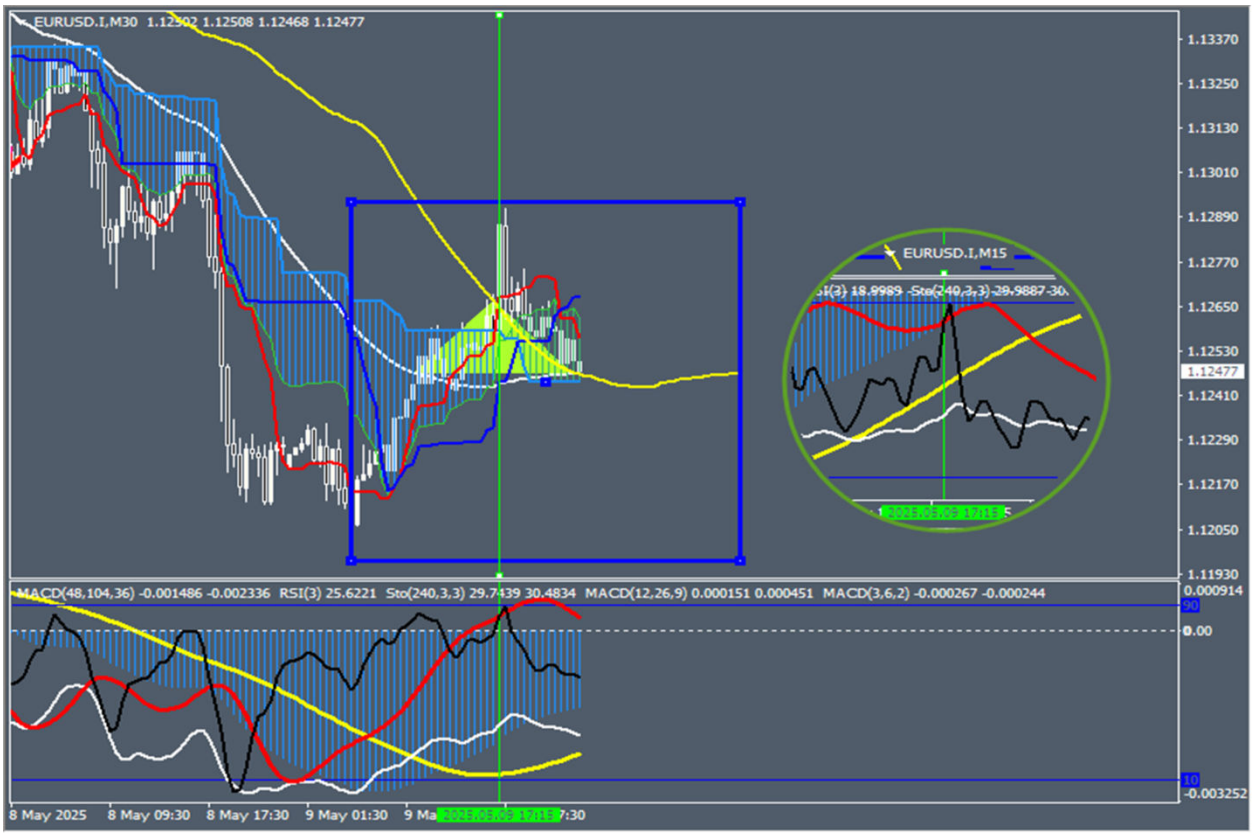
EURUSD.I,M30 1.12502 1.12508 1.12468 1.12477
1.13370
1.13250
1.13130
1.13010
1.12890
1.12770
1.12650
1.12530
1.12477
1.12410
1.12290
1.12170
1.12050
1.11930
EURUSD.I,M15
MACD(48,104,36) -0.001486 -0.002336 RSI(3) 25.6221 Sto(240,3,3) 29.7439 30.4834 MACD(12,26,9) 0.000151 0.000451 MACD(3,6,2) -0.000267 -0.000244
0.000914
90
0.00
10
-0.003252
8 May 2025
8 May 09:30
8 May 17:30
9 May 01:30

8_ هر گاه انتهای مثلث زمان در انتهای باکس آشوب باشد و حرکت کندل از انتهای باکس آشوب به مرکز آن صورت بگیرد، در مرکز باکس آشوب، ستاپ های ریورس از سویچ تعادلی، پترن زمانی و همراهی کیجن قابل بررسی می باشد.

در واقع تحلیل گر سبک تعادلی ورود از این ستاپ ها را به یک موقعیت مشخص که مرکز باکس آشوب است؛ محدود می کند تا با تمرکز خود در این موقعیت، به مهارت لازم جهت کسب سود در کمترین زمان برسد.

امکان چهار ترید با ستاپ مثلث زمان با توجه به موقعیت میز وجود دارد :

- ترید از راس موینگ سفید تا راس موینگ زرد

- ترید از راس موینگ زرد تا راس سویچ تعادلی مثلث.

- ترید از سویچ تعادلی که در مرکز باکس آشوب است؛ طبق ستاپ های ذکر شده حداقل تا مرکز باکس آشوب

- پترن سازی ستاپ با توجه به شرایط میز اندیکاتوری که می تواند ترید دوم را کلا کنسل کند یا تارگت آن را محدود کند و یا در ادامه ترید دوم باشد.

دلایل اطلاق مثلث زمان به فلت شدن موینگ سفید در محدوده آشوب :

- درگیر بودن قیمت در داخل مثلث که از جنس موینگ و موینگ با شیفت 26 می باشد.

- کراس موینگ سفید و زرد(سویچ تعادلی) در یکی از اعداد زمان(52_35_26) که پتانسیل تشکیل پترن زمانی دارد.

- ستاپ همراهی کیجن در مرکز باکس که در عدد زمان 25 می باشد.

- راس موینگ زرد از مثلث زمان که در عدد زمان 17 یا 26 واقع است که می تواند همزمان در عدد 52(انتهای باکس زمان) از قله یا دره دورتر باشد.

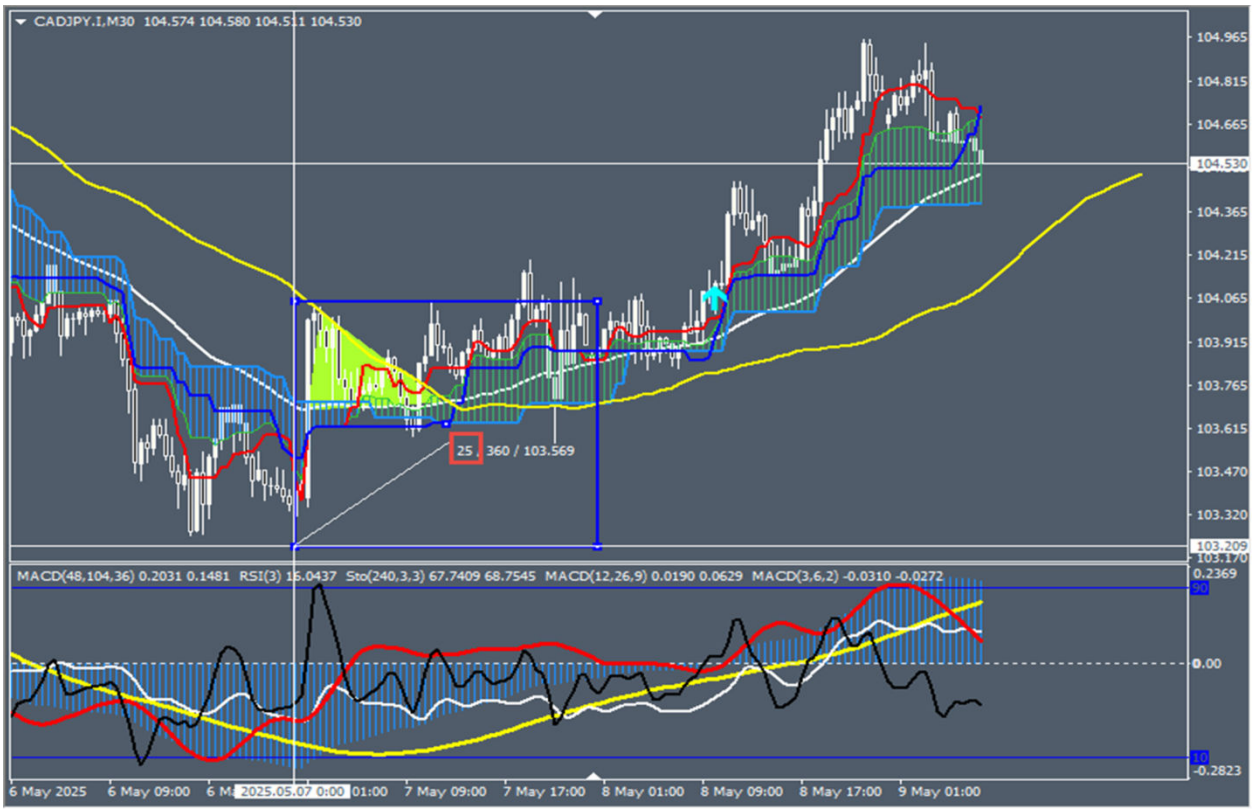
CADJPY.I,M30 104.574 104.580 104.511 104.530
25 360 / 103.569
MACD(48,104,36) 0.2031 0.1481 RSI(3) 16.0437 Sto(240,3,3) 67.7409 68.7545 MACD(12,26,9) 0.0190 0.0629 MACD(3,6,2) -0.0310 -0.0272
6 May 2025
6 May 09:00
2025.05.07 0:00
7 May 09:00
7 May 17:00
8 May 01:00
8 May 09:00
8 May 17:00
9 May 01:00

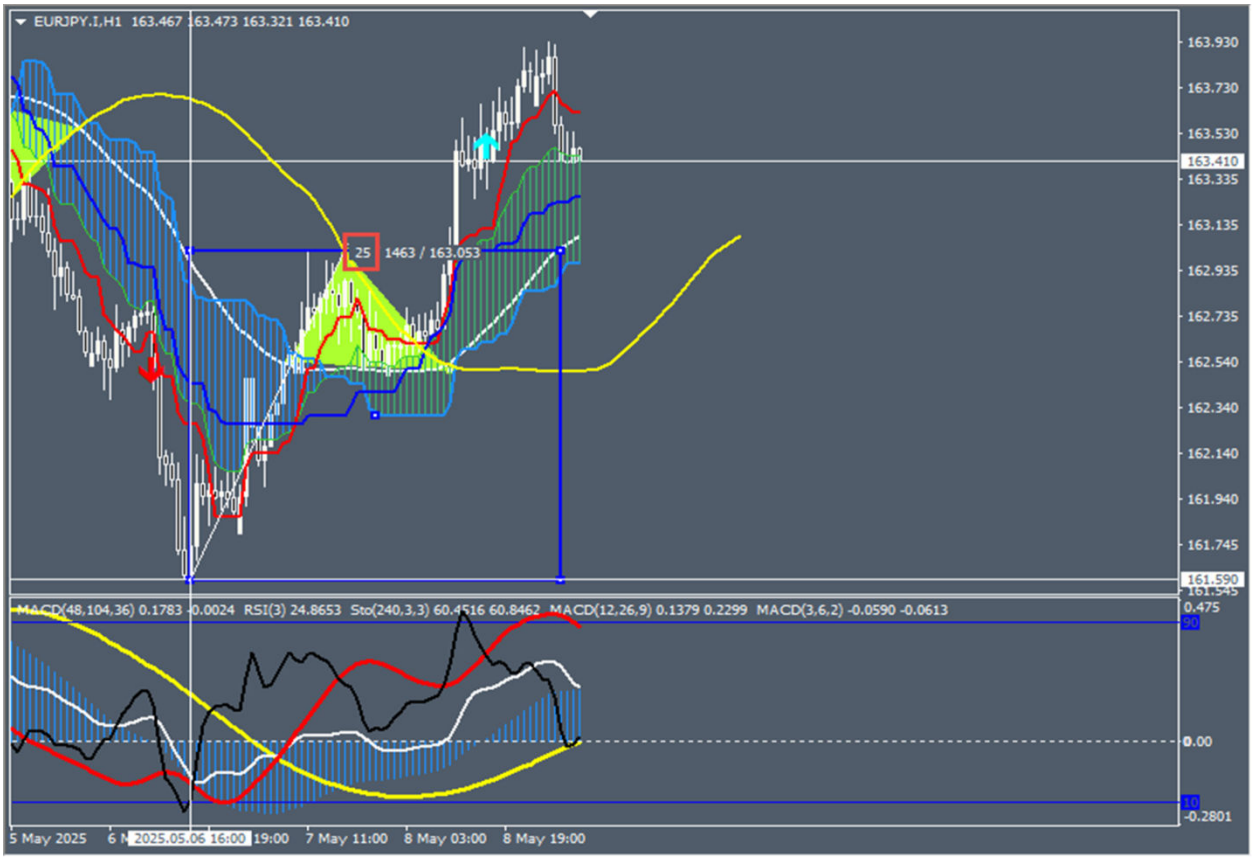
EURJPY.I,H1 163.467 163.473 163.321 163.410
25 1463 / 163.053
MACD(48,104,36) 0.1783 0.0024 RSI(3) 24.8653 Sto(240,3,3) 60.4516 60.8462 MACD(12,26,9) 0.1379 0.2299 MACD(3,6,2) -0.0590 -0.0613
2025.05.06 16:00
7 May 11:00
8 May 03:00
8 May 19:00

GBPJPY.I,H1 191.681 191.781 191.630 191.635
25 / 623 / 190.838
MACD(48,104,36) -0.0584 -0.1376 RSI(3) 81.9168 Sto(240,3,3) 51.5682 48.4842 MACD(12,26,9) 0.1086 0.0665 MACD(3,6,2) 0.1093 0.1122
2 May 2025
5 May 02:00
5 May 18:00
2025.05.07 0:00
7 May 18:00

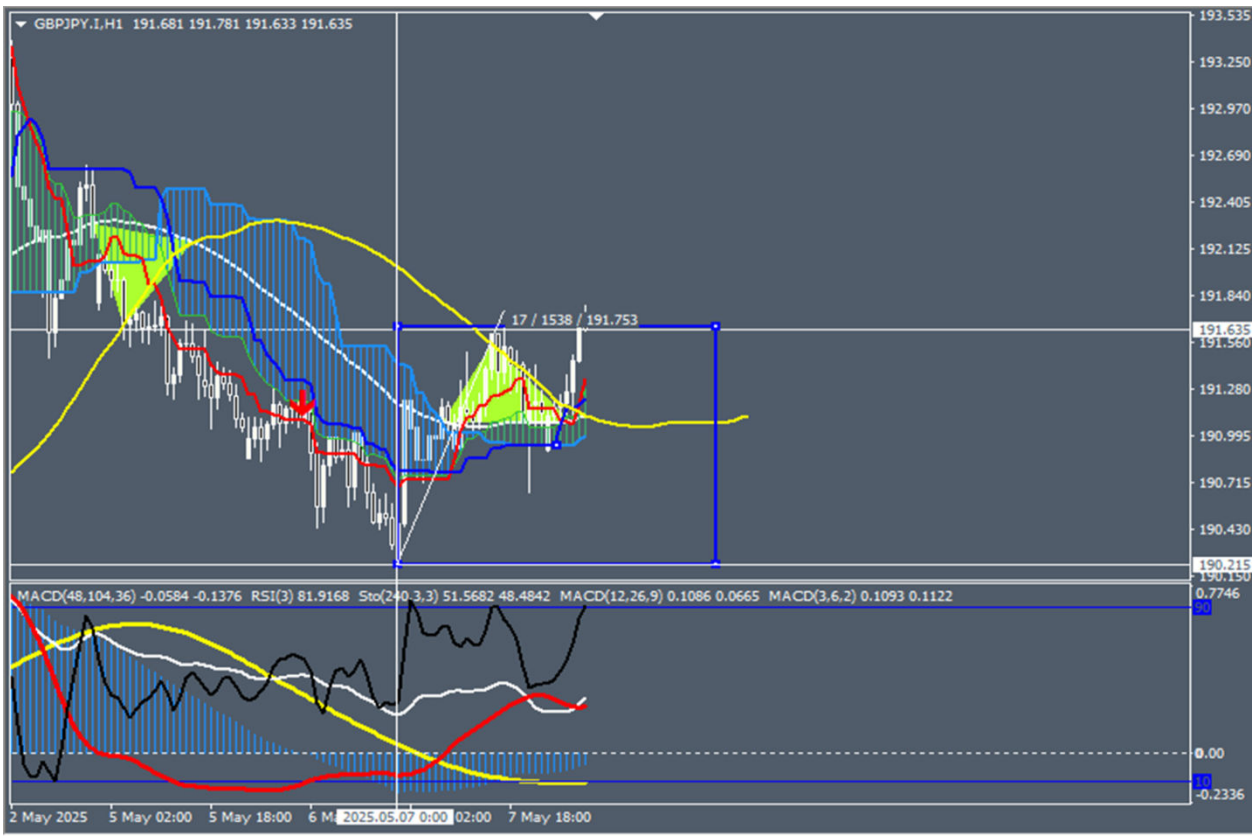
GBPJPY.I,H1 191.681 191.781 191.633 191.635
17 / 1538 / 191.753
MACD(48,104,36) -0.0584 -0.1376 RSI(3) 81.9168 Sto(240,3,3) 51.5682 48.4842 MACD(12,26,9) 0.1086 0.0665 MACD(3,6,2) 0.1093 0.1122
2 May 2025
5 May 02:00
5 May 18:00
2025.05.07 0:00
7 May 18:00

9_ خروج کندل از ضلع موینگ زرد قبل از سویچ تعادلی(قبل از تشکیل مثلث)، معادل شکست باند یعنی تغییر فاز در تایم پایین تر می باشد. این حرکت ایده آل را باز در تایم پایین تر می توان با ستاپ جاماندگی قیمت یا مثلث هیستو مشاهده کرد.

پس شکست مثلث از ضلع موینگ زرد با باند فیک یا حرکت ایده آل با تغییر تایم خواهد بود.

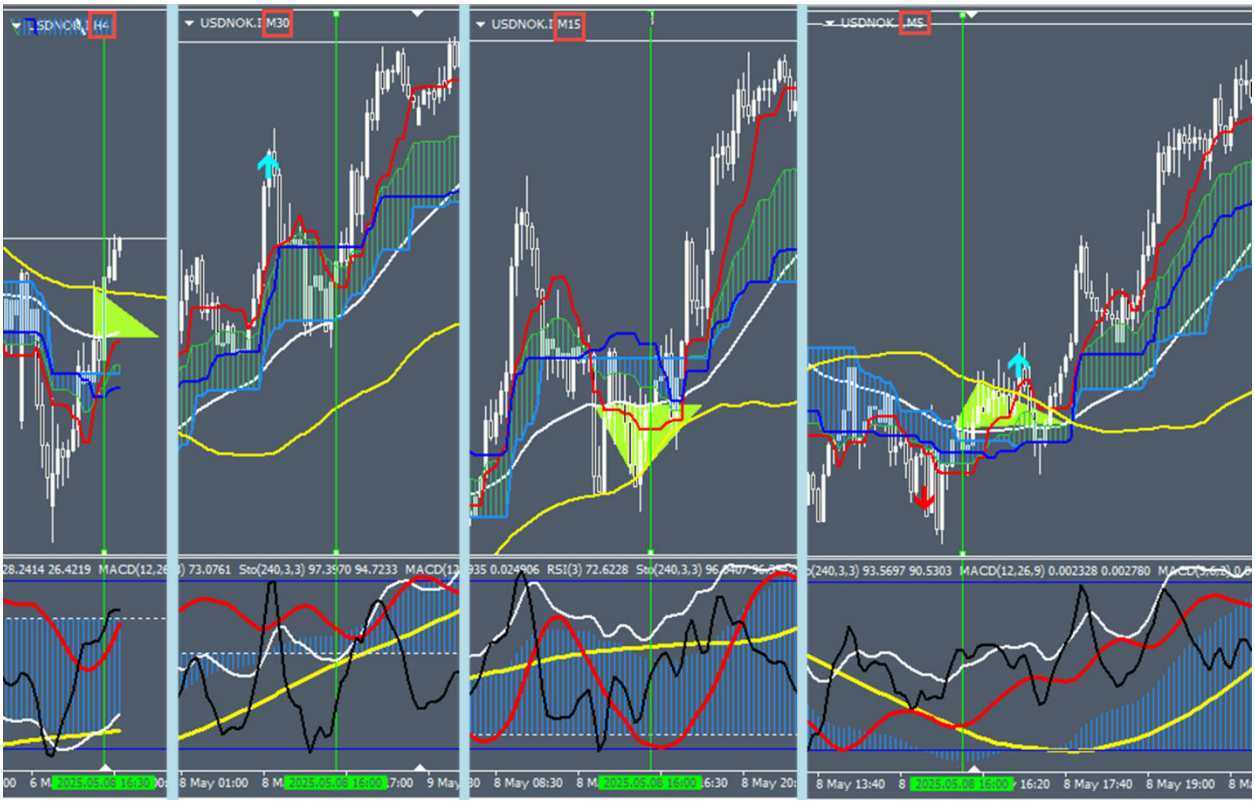

10_ کراس همزمان کیجن و تنکن با موینگ سفید، نشان از حرکت شارپ دارد که باعث می شود سویچ تعادلی خارج از ایچی ظاهر شود و تارگت حداقلی، سطح 261 از فیبو تعادلی باشد.

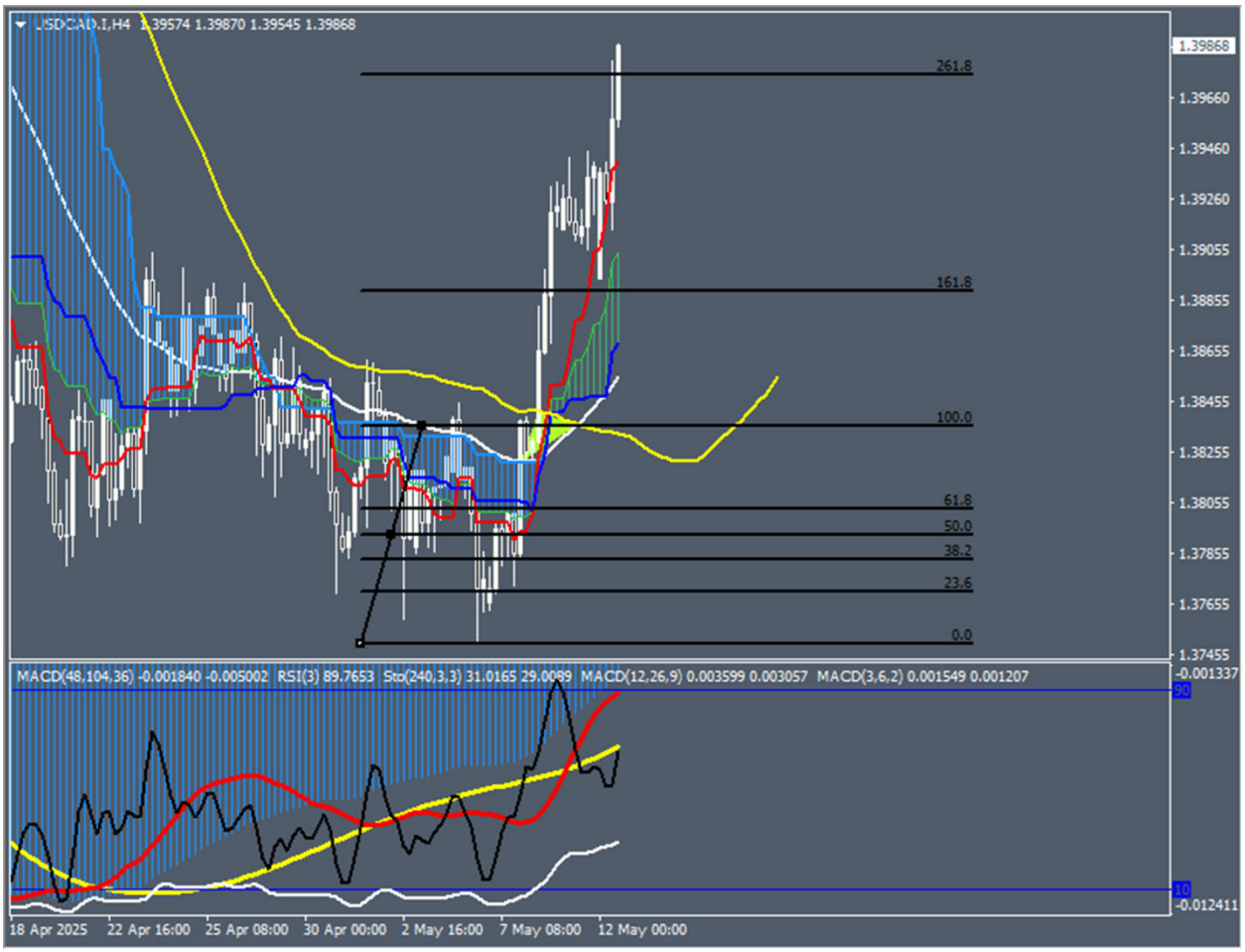

11_ وقتی در مثلث زمان کیجن و سنکو نیز به همراه موینگ سفید، فلت می باشند؛ ترید تعادلی از انتهای باکس تا مرکز باکس یعنی تاچ فلت ها بررسی شود.

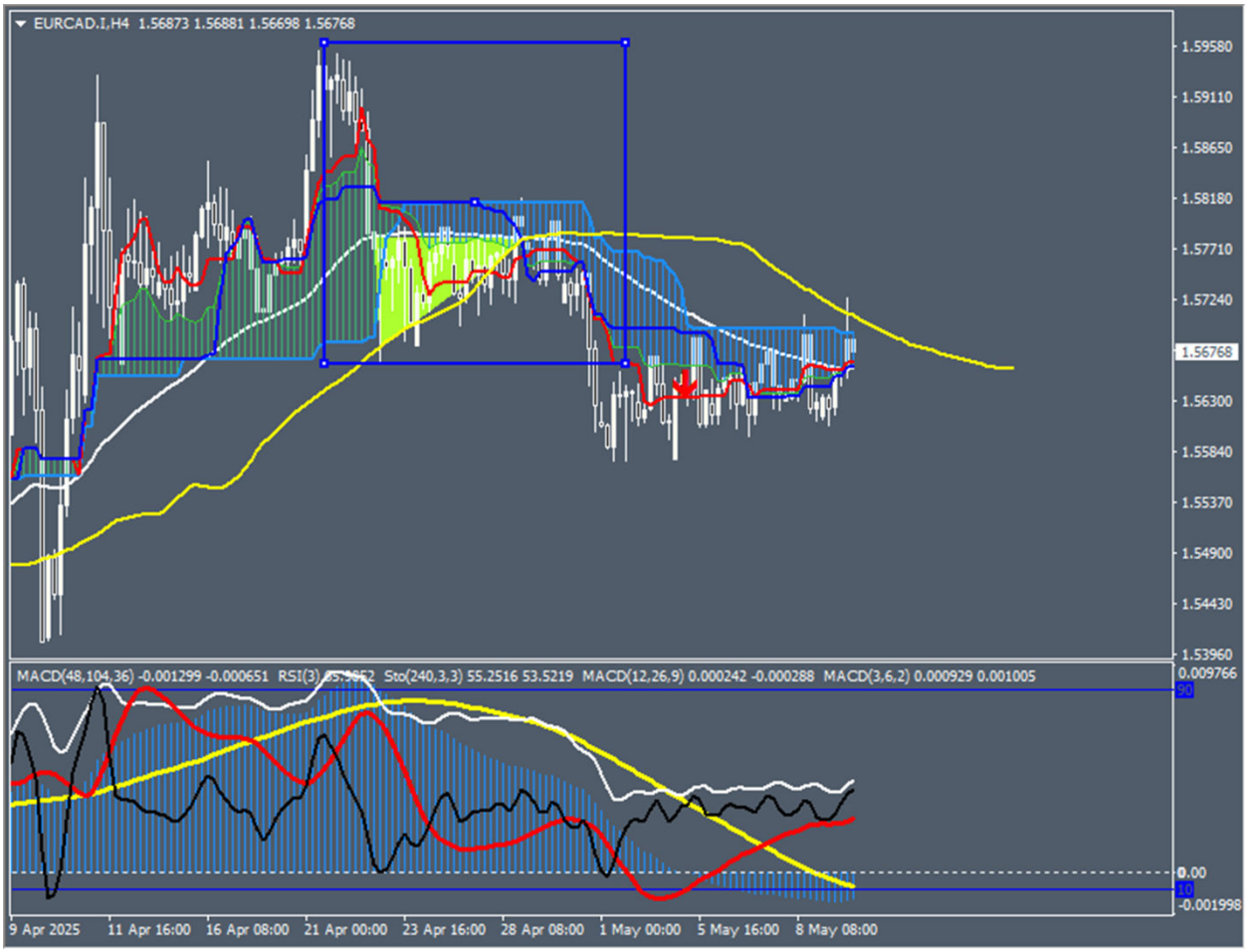

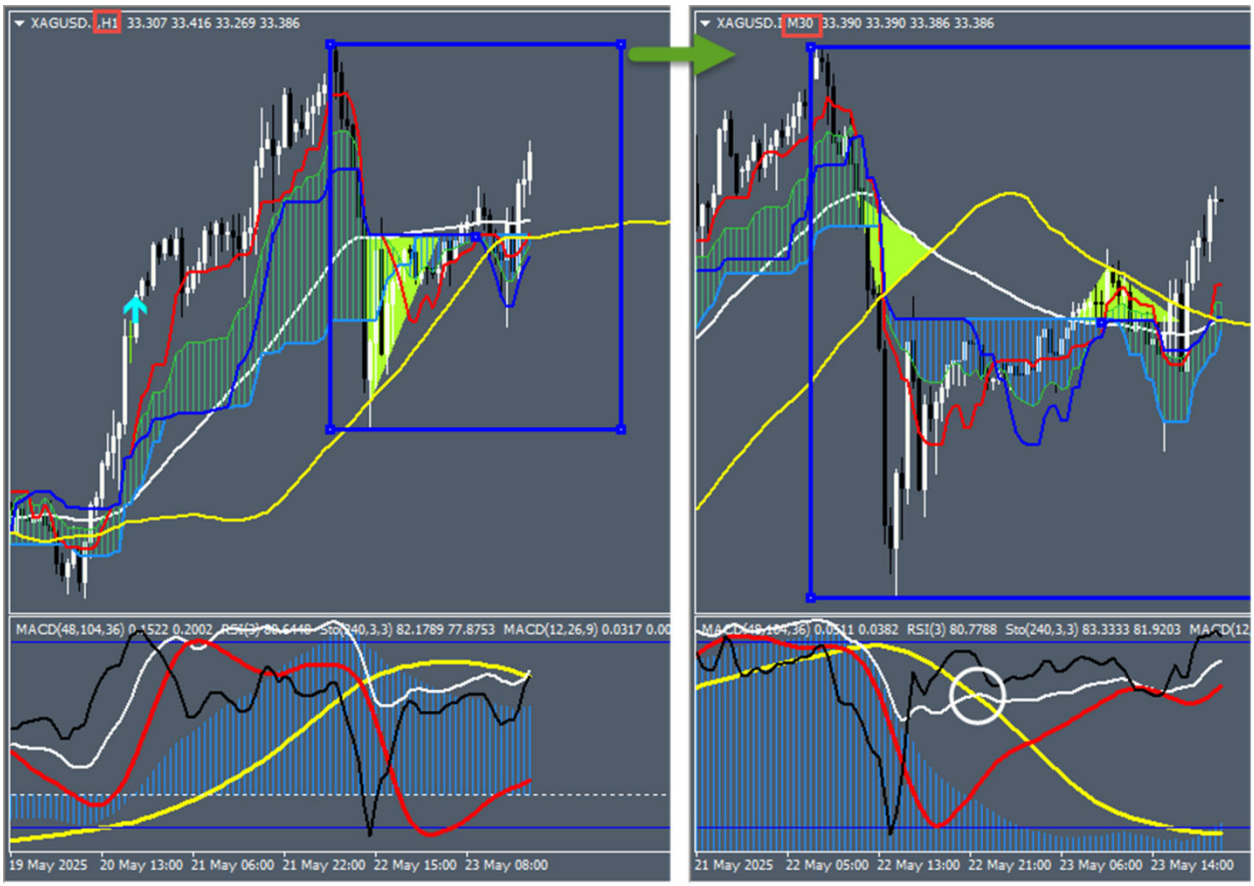
XAGUSD.,H1 33.307 33.416 33.269 33.386
MACD(48,104,36) 0.1522 0.2002 RSI(3) 80.6148 Sto(240,3,3) 82.1789 77.8753 MACD(12,26,9) 0.0317 0.00
19 May 2025 20 May 13:00 21 May 06:00 21 May 22:00 22 May 15:00 23 May 08:00
XAGUSD.,M30 33.390 33.390 33.386 33.386
MACD(48,104,36) 0.0511 0.0382 RSI(3) 80.7788 Sto(240,3,3) 83.3333 81.9203 MACD(12
21 May 2025 22 May 05:00 22 May 13:00 22 May 21:00 23 May 06:00 23 May 14:00

12_ مثلث زمان که باند فیک را پوشش می دهد، برگشت مطمئنی را خبر می دهد.

در این شرایط اگر باکس آشوب نیز تایید دهد، ستاپ های مثلث هیستو یا جاماندگی قیمت عملکرد عالی دارند.

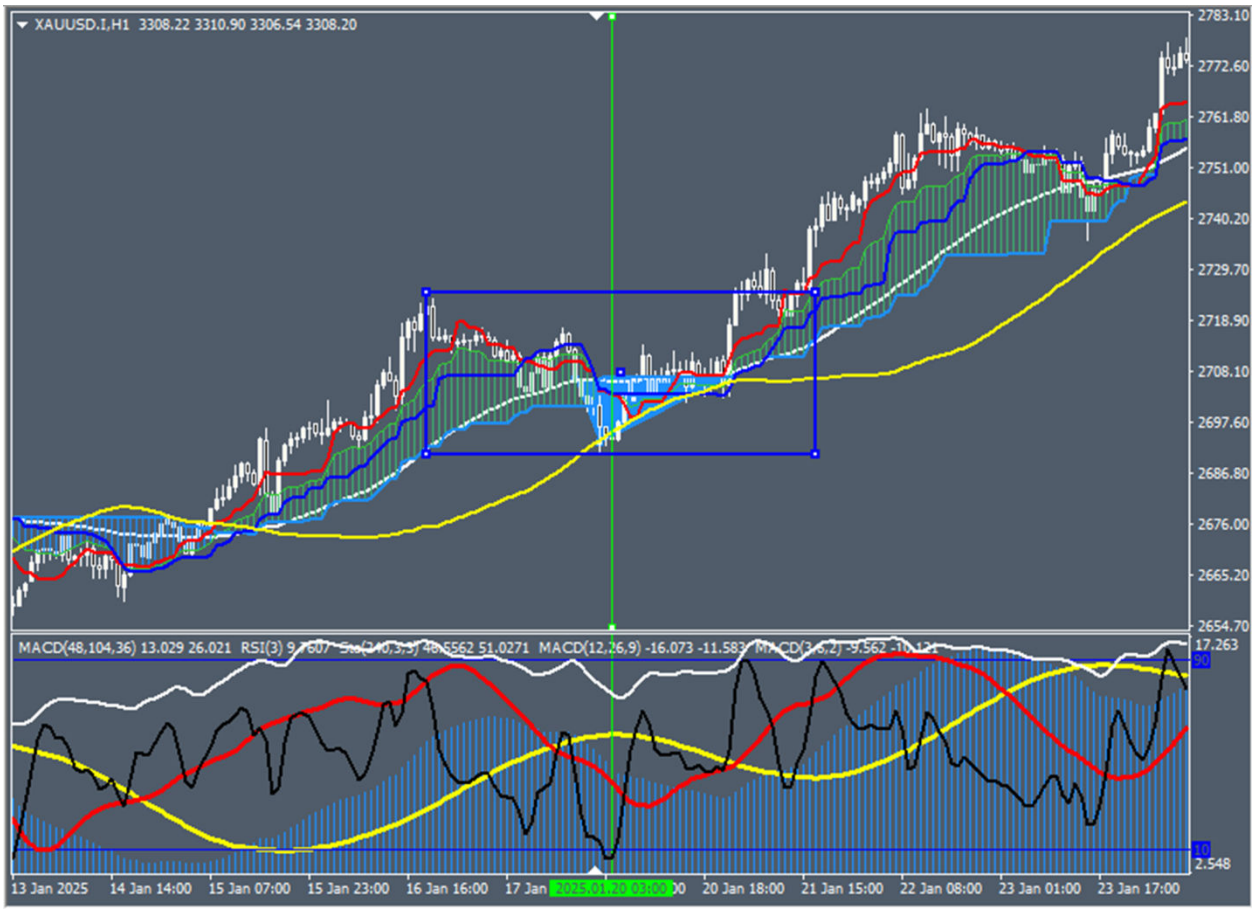

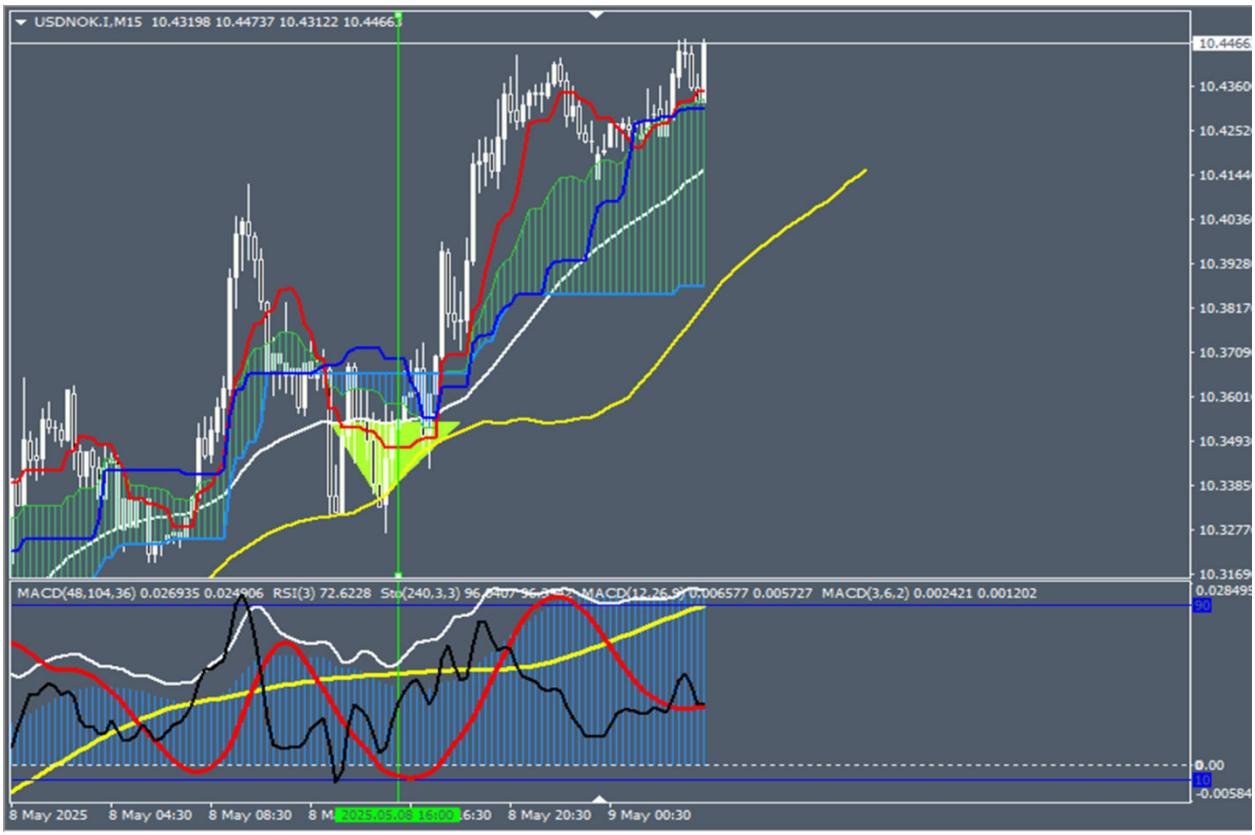
USDNOK.I,M15 10.43198 10.44737 10.43122 10.4466
MACD(48,104,36) 0.026935 0.024906 RSI(3) 72.6228 Sto(240,3,3) 96.8407 96.3165 MACD(12,26,9) 0.006577 0.005727 MACD(3,6,2) 0.002421 0.001202
8 May 2025
8 May 04:30
8 May 08:30
8 May 20:30
9 May 00:30

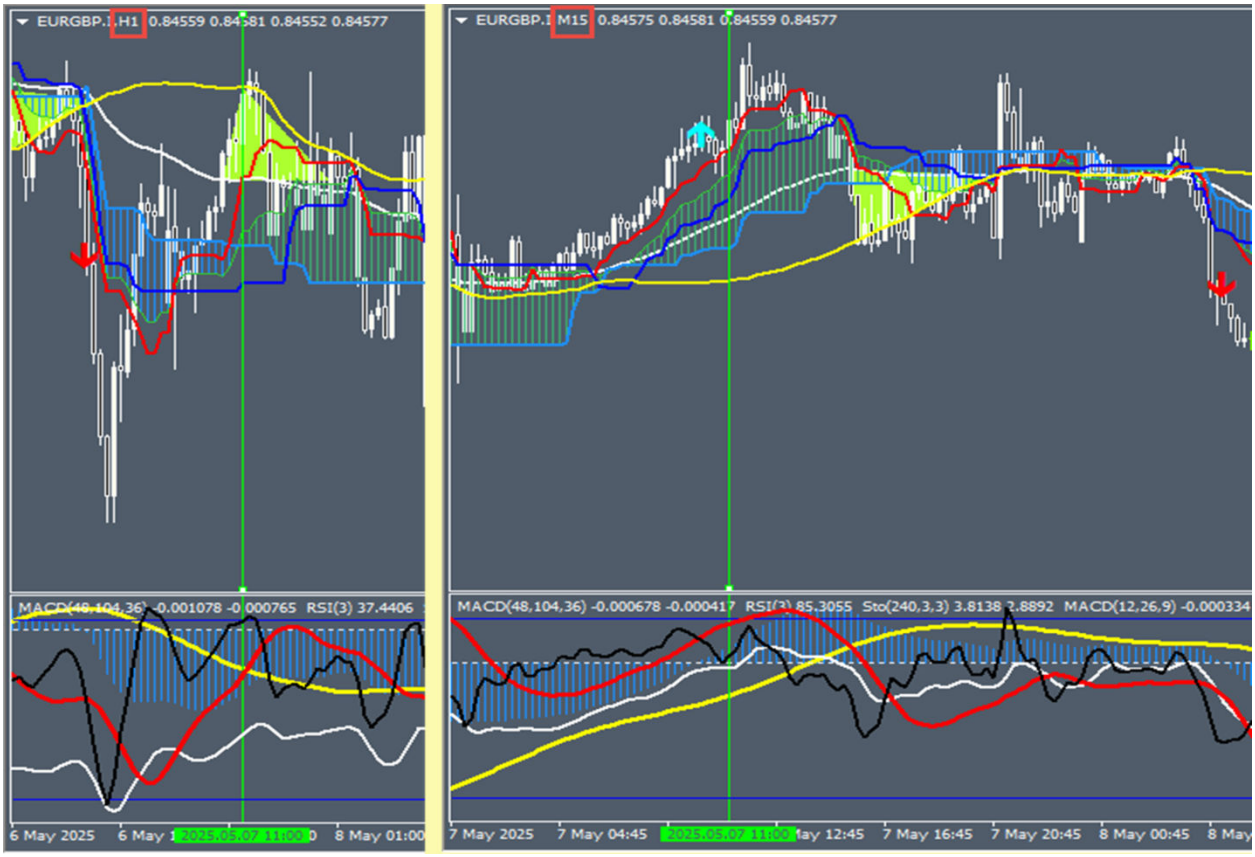
EURGBP.I,H1 0.84559 0.84581 0.84552 0.84577
EURGBP.I,M15 0.84575 0.84581 0.84559 0.84577
MACD(48,104,36) -0.000678 -0.000417 RSI(3) 85.3055 Sto(240,3,3) 3.8138 3.8892 MACD(12,26,9) -0.000334
7 May 2025
7 May 04:45
7 May 16:45
7 May 20:45
8 May 00:45

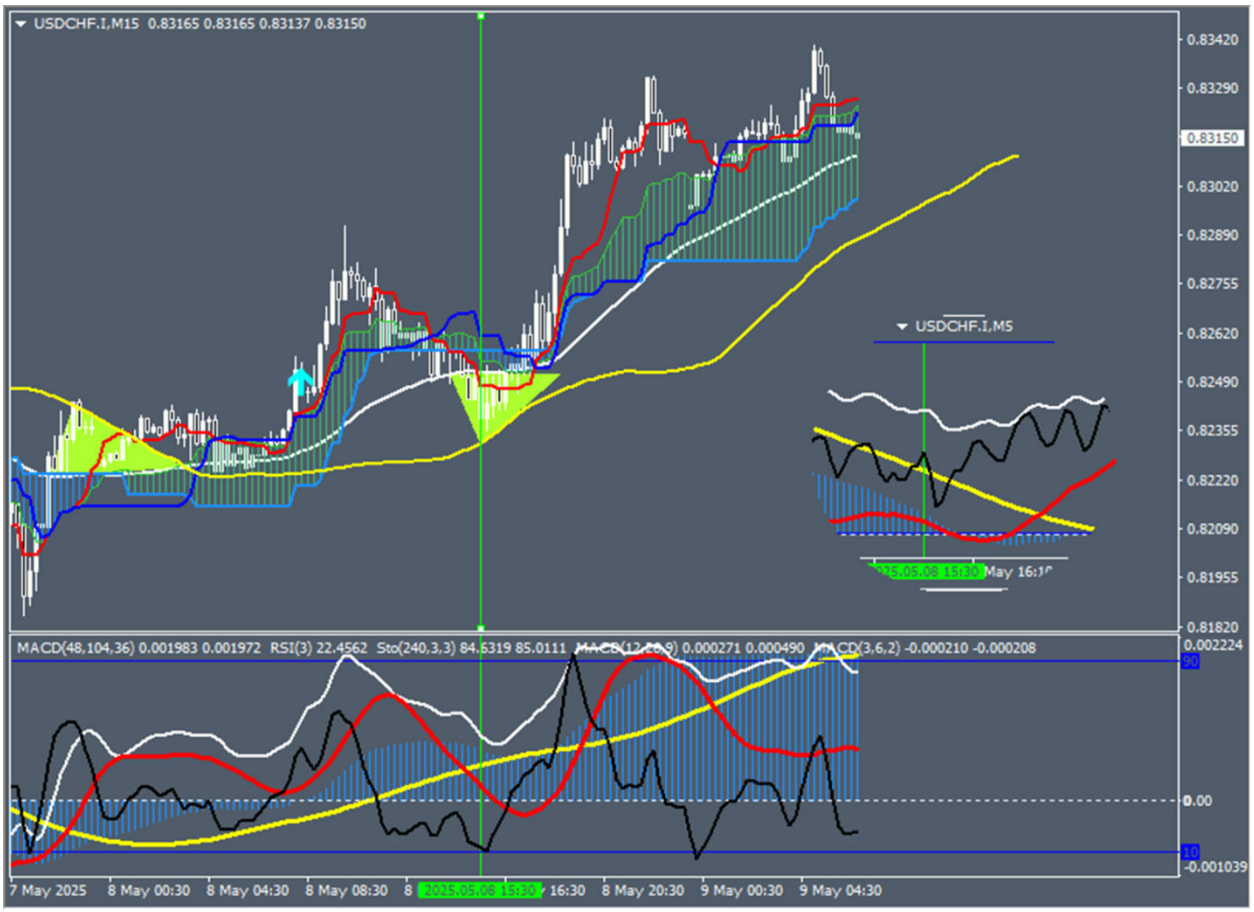
USDCHF.I,M15 0.83165 0.83165 0.83137 0.83150
USDCHF.I,M5
MACD(48,104,36) 0.001983 0.001972 RSI(3) 22.4562 Sto(240,3.3) 84.6319 85.0111 MACD(12,26,9) 0.000271 0.000490 MACD(3,6,2) -0.000210 -0.000208
7 May 2025
8 May 00:30
8 May 04:30
8 May 08:30
8 May 20:30
9 May 00:30
9 May 04:30

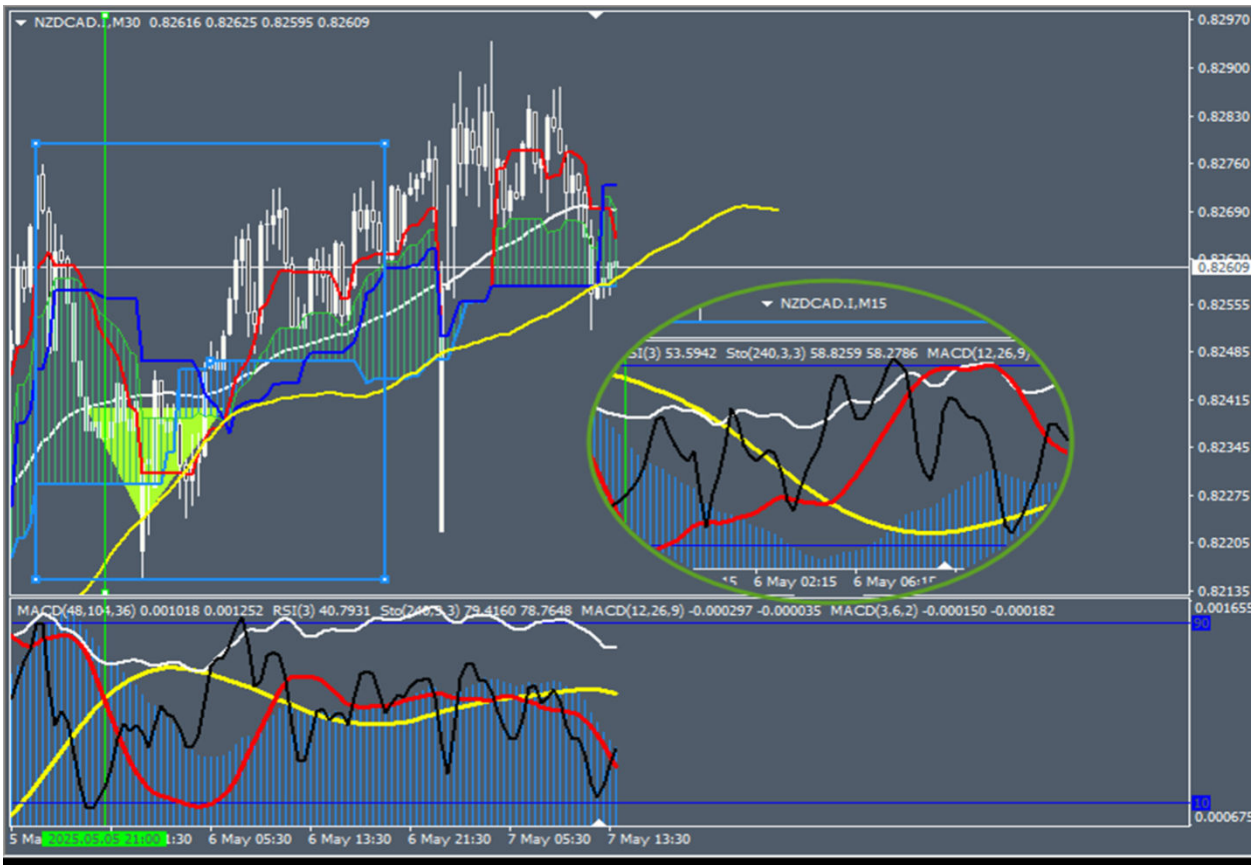

همزمانی
انتهای مثلث زمان + انتهای باکس آشوب + پوشش باند فیک +
ستاپ جاماندگی یا مثلث هیستو در همین تایم یا تایم پایین تر=
بی نیازی

13_ هر گاه کندل در تایم چهار ساعته موینگ سفید را کراس می کند و در تایم یک ساعته، تراز هیستو ظاهر شده است؛ حال که قیمت ادامه حرکت می دهد و در تایم چهار ساعته به موینگ زرد می رسد؛ انتظار داریم در تایم یک ساعته قیمت تراز هیستو را شکسته باشد؛ باند را شکسته باشد و تغییر فاز صورت گرفته باشد.

در این شرایط اگر تراز بشکند اما سیکل سفید همچنان محصور در باند باشد، انتظار خروج سیکل سفید با سیکل زرد است که ستاپ جاماندگی قیمت(از نوع محصور) را فراهم می کند.

در شکل بعد، (کراس مرگ) ستاپ جاماندگی محصور را پیش بینی می کند.

هر گاه سیکل مشکی از اشباع با یک حرکت خوب، همه اجزا میز را کراس کند، سیکل سفید به سیکل زرد در موقعیتی که انتظار ستاپ جاماندگی قیمت را داریم؛ خواهد رسید. این حرکت مشکی را کراس مرگ می نامیم.

با توجه به این که سیکل مشکی کمترین اعتبار را دارد و از طرفی شروع حرکت را نشان می دهد پس حواسمان به استفاده از آن در موقعیتی باشد که اشراف کامل به آن داریم.

از جمله این موقعیت ها، محصور بودن سیکل سفید داخل باند است که ستاپ جاماندگی قیمت از نوع محصور را پیش بینی می کند.

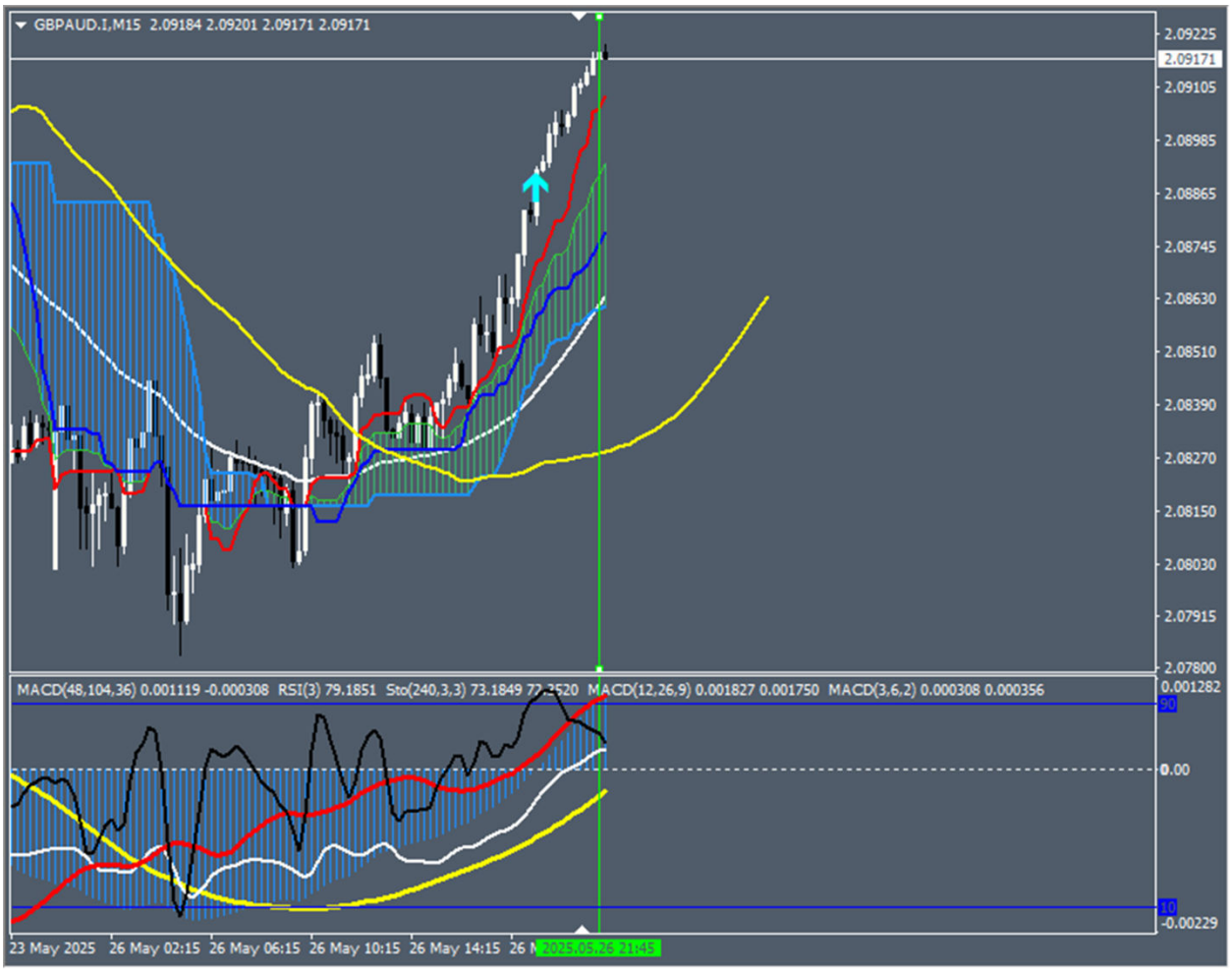

به عبارت بهتر همانطور که پولبک به موینگ سفید معادل تراز هیستو در تایم فرکتال می باشد؛ پولبک به موینگ زرد نیز می تواند در تایم پایین تر معادل محصور ماندن سیکل سفید در باند بعد از شکست تراز هیستو و یا اولین پولبک به موینگ سفید بعد از شکست تراز هیستو باشد.

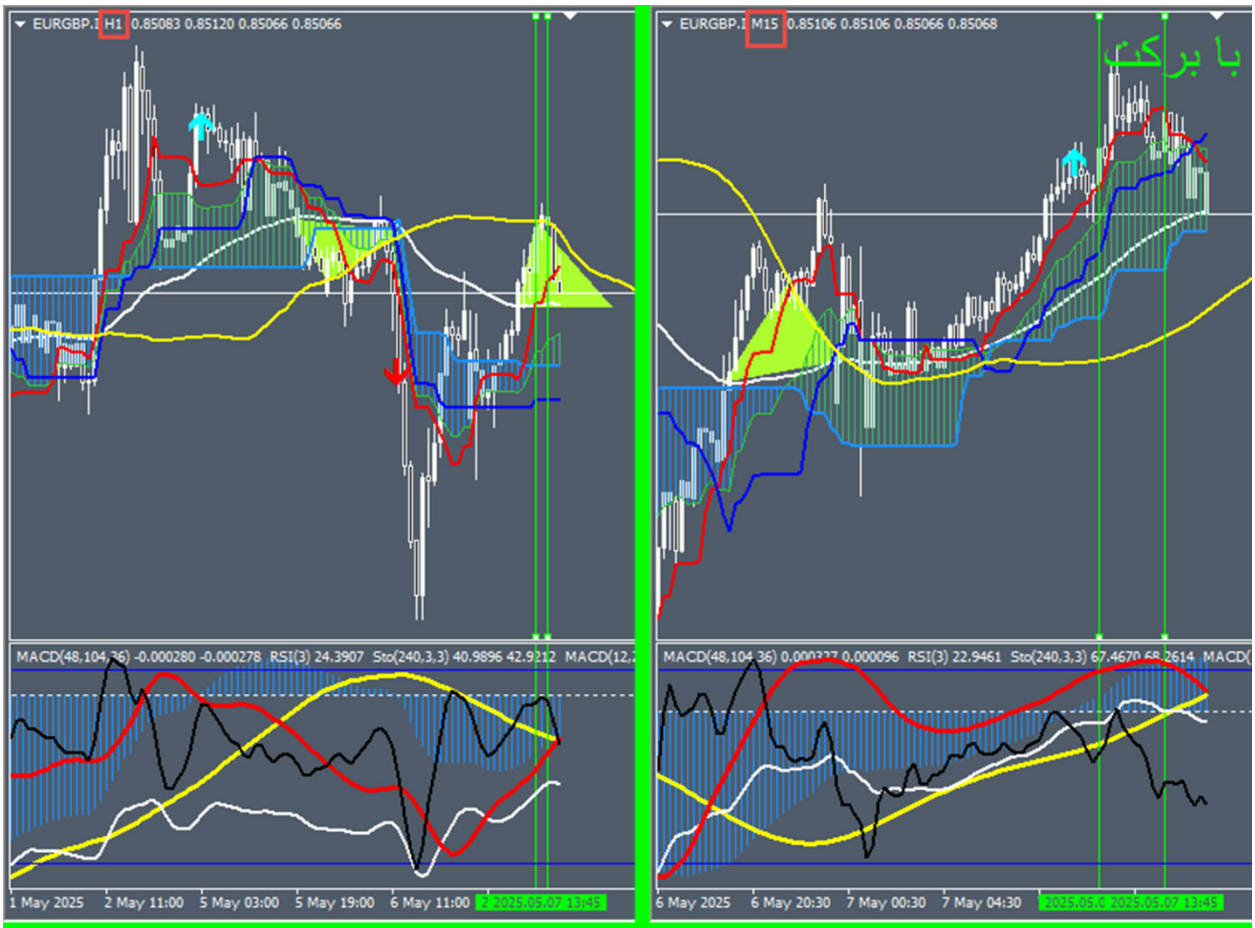

در تایم اصلی اسکنر مثلث زمان گزارش را می فرستد.
در تایم نصف یا فرکتال، تراز هیستو شکسته شده است اما سیکل سفید که تقریبا باید همزمان با آن باند را می شکست یعنی از سیکل قرمز از باند خارج می شد؛ هنوز داخل باند، محصور است.
منتظر بمانید تا طبق شکل سمت راست در خط دوم، سیکل سفید با سیکل زرد کراس کند یعنی از سمت زرد بخواهد از باند خارج شود.
تارگت حداقلی، تاچ موینگ سفید می باشد.
این جاماندگی فراوانی و سودآوری خوبی دارد.
انشاا.. همه این مطالب در پست بعدی با کتاب فرکتال زمانی(فصل چرخه ها) و سایر اندیکاتورها تقدیم خواهد شد.

14_ وقتی تنکن وارد مثلث زمان نمی شود و یا اگر ورود می کند با کراس خطی از ضلع موینگ سفید مجددا خروج می کند؛ مثلث زمان از سمت ضلع سفیدش، می شکند.

کراس خطی داخل یا قبل از مثلث زمان، باعث شکست مثلث از ضلع سفید می شود که ستاپ جاماندگی قیمت یا مثلث هیستو تایم پایین را فراهم می کند.

چسبیدن تنکن به سنکو همزمان با پولبک سیکل قرمز به سیکل زرد در میز، تایید خوبی برای این کراس خطی است.

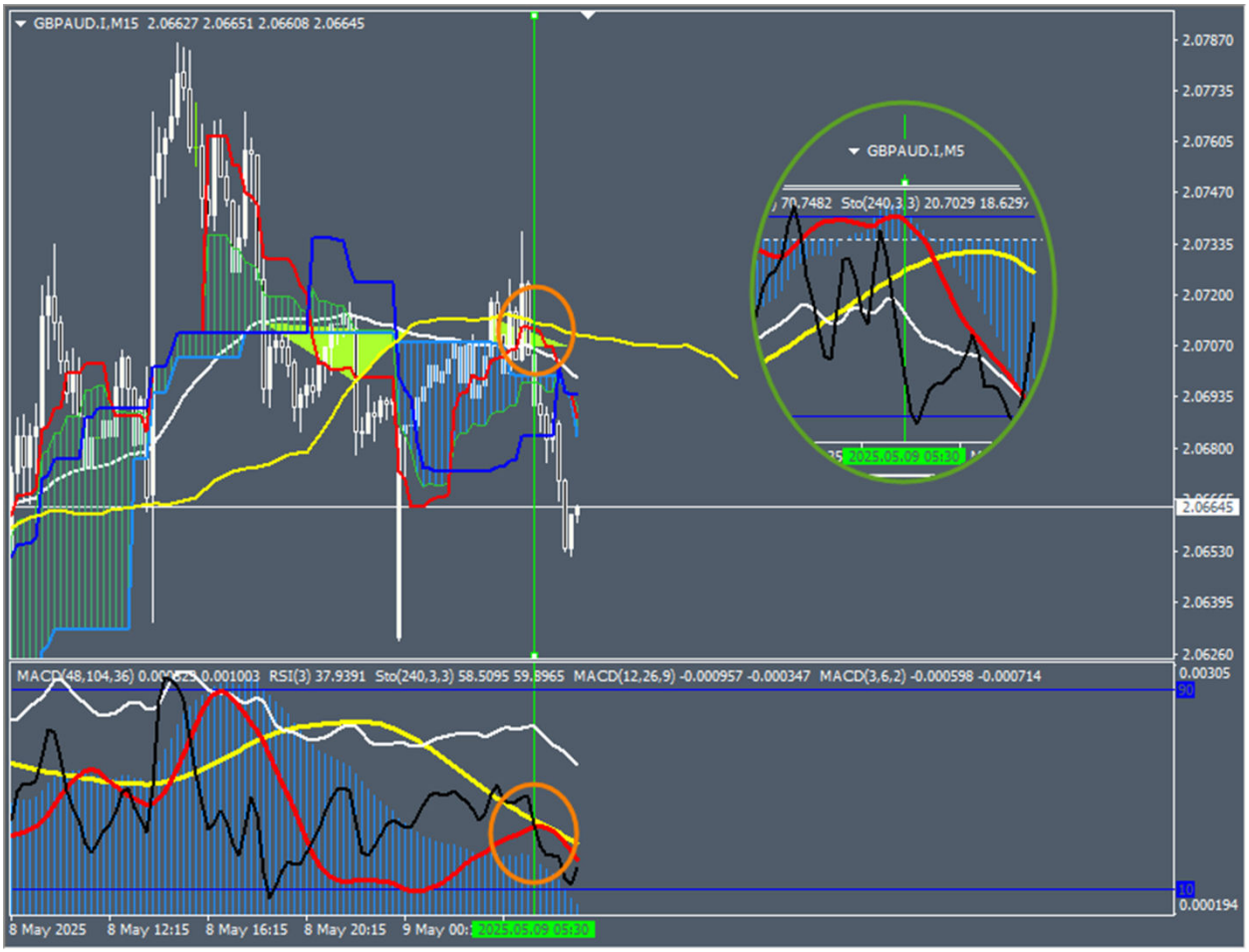

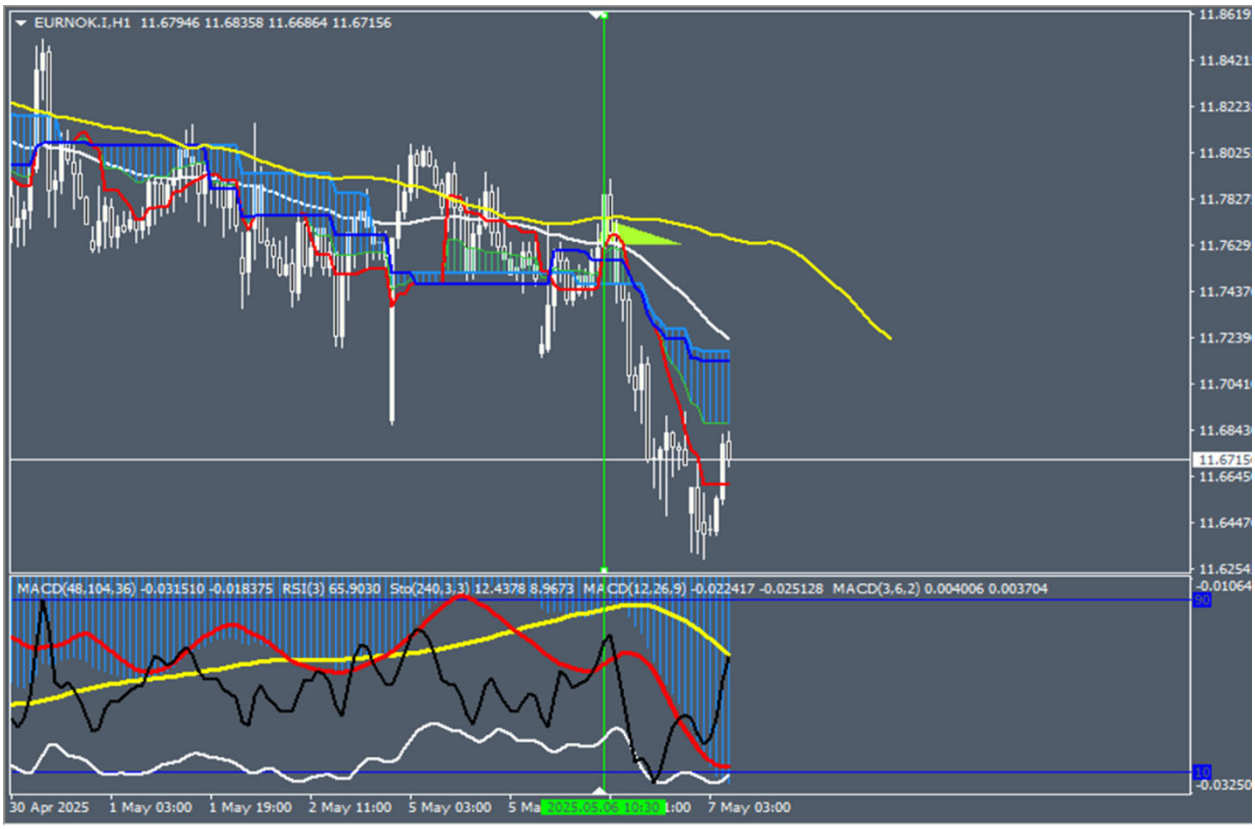
EURNOK.I,H1 11.67946 11.68358 11.66864 11.67156
MACD(48,104,36) -0.031510 -0.018375 RSI(3) 65.9030 Sto(240,3,3) 12.4378 8.9673 MACD(12,26,9) -0.022417 -0.025128 MACD(3,6,2) 0.004006 0.003704
30 Apr 2025
1 May 03:00
1 May 19:00
2 May 11:00
5 May 03:00
7 May 03:00

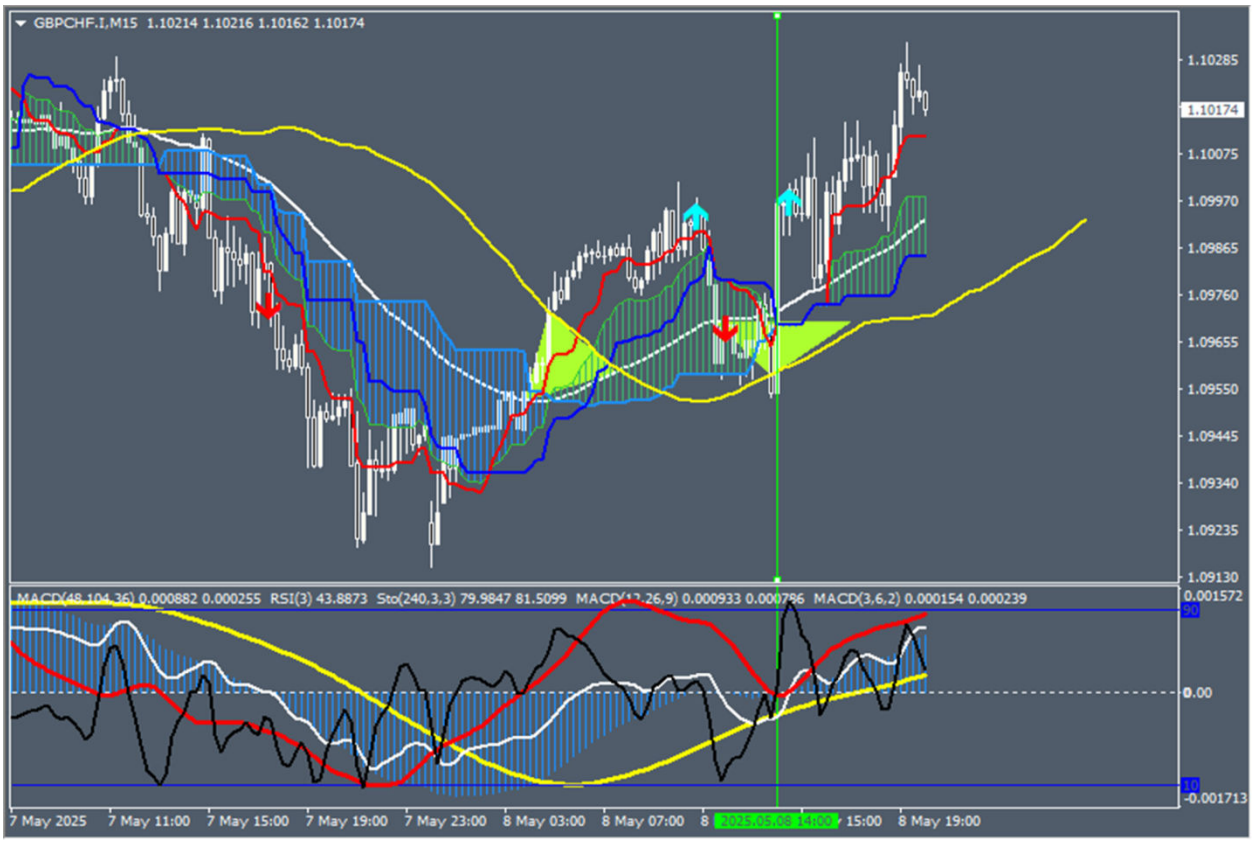
GBPCHF.I,M15 1.10214 1.10216 1.10162 1.10174
MACD(48,104,36) 0.000882 0.000255 RSI(3) 43.8873 Sto(240,3,3) 79.9847 81.5099 MACD(12,26,9) 0.000933 0.000786 MACD(3,6,2) 0.000154 0.000239
7 May 2025
7 May 11:00
7 May 15:00
7 May 19:00
7 May 23:00
8 May 03:00
8 May 07:00
8 May 19:00

15_ مثلث زمانی که داخل مثلث هیستو ظاهر می شود(شکل می گیرد) از نوع ادامه روندی می باشد.

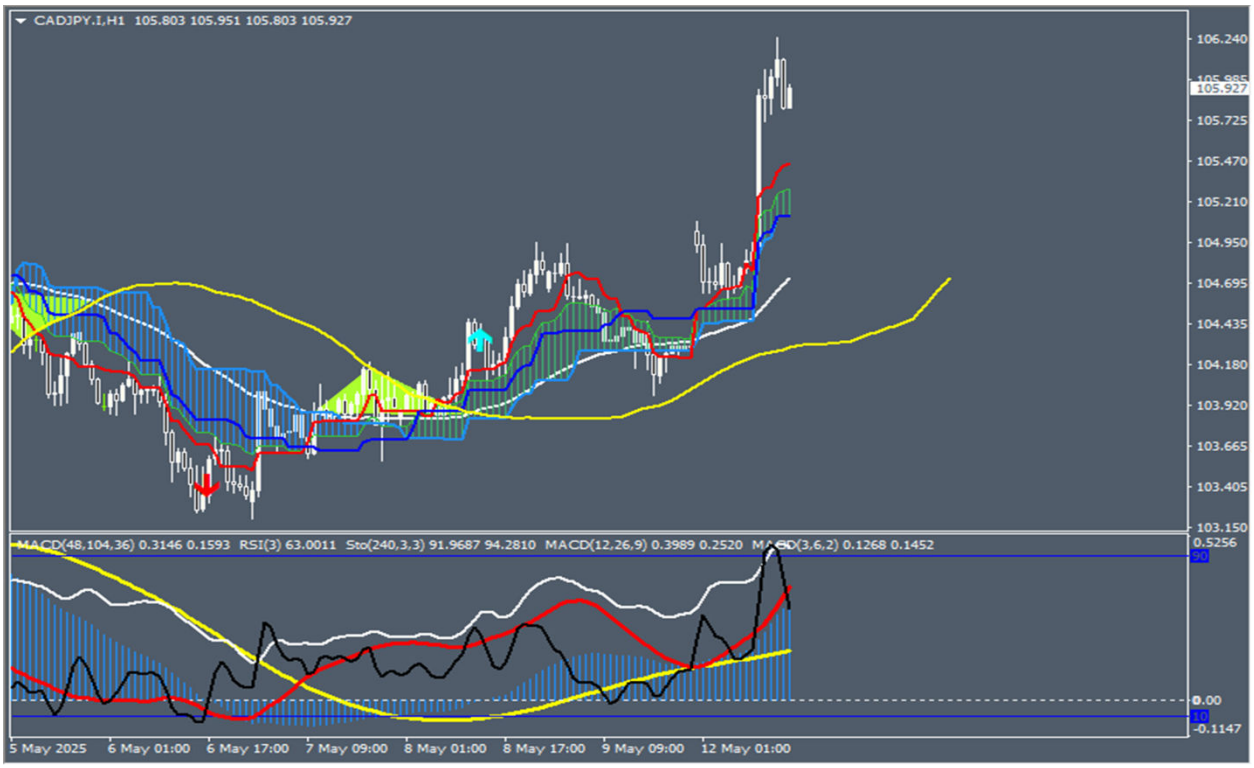

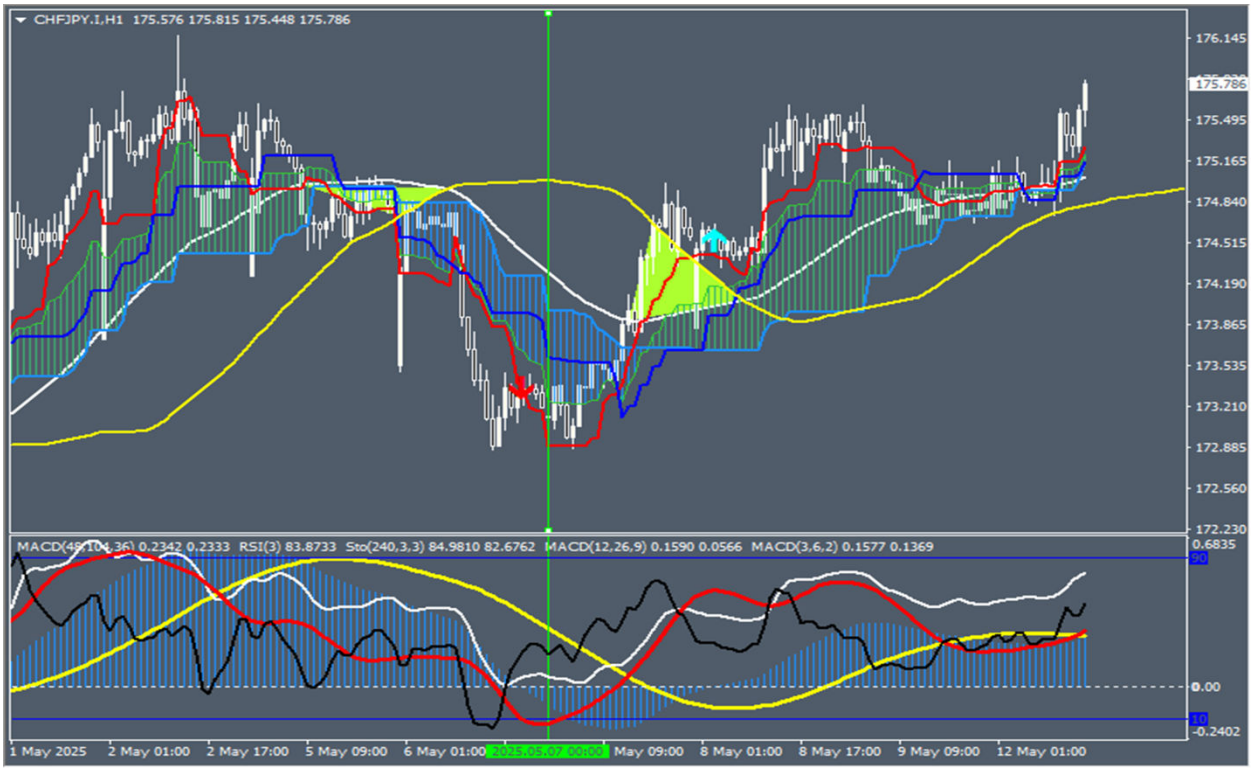

EURGBP.I,H1 0.84974 0.84993 0.84962 0.84976
0.85405
0.85323
0.85260
0.85185
0.85110
0.85035
0.84976
0.84890
0.84815
0.84745
0.84670
0.84595
MACD(48,104,36) -0.000484 -0.000145 RSI(3) 64.6805 Sto(240,3,3) 29.1941 27.9697 MACD(12,26,9) -0.000225 -0.000332 MACD(3,6,2) 0.000043 0.000034
90
0.00
10
-0.00140
1 May 2025
2 May 02:00
2 May 18
2025.05.05 14:00
6 May 02:00
6 May 18:00

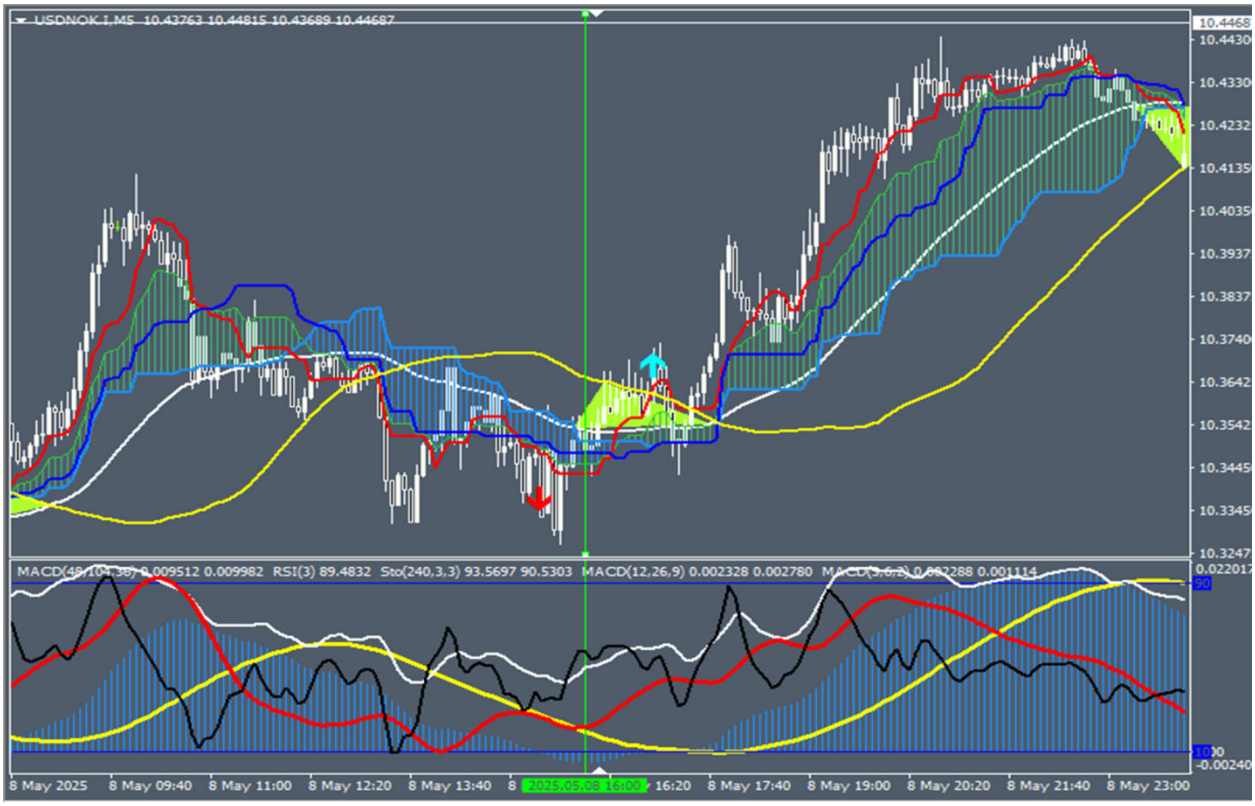
USDNOK.I,M5 10.43763 10.44815 10.43689 10.44687
10.4468
10.4330
10.4232
10.4135
10.4035
10.3937
10.3837
10.3740
10.3642
10.3542
10.3445
10.3345
10.3247
MACD(48,104,36) 0.009512 0.009982 RSI(3) 89.4832 Sto(240,3,3) 93.5697 90.5303 MACD(12,26,9) 0.002328 0.002780
90
10
-0.00240
8 May 2025
8 May 09:40
8 May 11:00
8 May 12:20
8 May 13:40
2025.05.08 16:00
16:20
8 May 17:40
8 May 19:00
8 May 20:20
8 May 21:40
8 May 23:00

16_ وقتی تراز هیستو می شکند در میز اندیکاتوری انتظار داریم در اولین پولبک بعد از شکست تراز هیستو، سیکل سفید از باند از سمت سیکل قرمز خارج شود و تغییر فاز(اگر قبلا انجام نشده است) صورت بگیرد.

اگر قیمت از تراز هیستو عبور کند اما تغییر فازی صورت نگیرد؛ منتظر ستاپ جاماندگی قیمت(از نوع محصور) با کراس سیکل سفید با سیکل زرد به عنوان رنگ دوم از پرچم هستیم.

اما گاها در این شرایط، در ابتدا کراس سیکل سفید با سیکل قرمز صورت می گیرد و بلافاصله کراس سیکل سفید با زرد انجام خواهد شد بدون این که در محدوده این دو کراس، قیمت حرکت قابل توجهی بکند. این شرایط چرخش قیمت نامیده می شود که در میز معمولا با هم شکلی هیستو با سیکل قرمز یا سفید یا هر دو، خود را نشان می دهد.

بررسی این مورد در گذشته بازار سهل است اما برای رفع چالش آن در لایو، از انتهای باکس آشوب در تایم بالاتر استفاده نمایید که اگر قیمت نتواند باکس را بشکند؛ پس تحلیل ما در میز، چرخش قیمت و برگشت آن(و نه تغییر فاز و ادامه حرکت) خواهد بود.

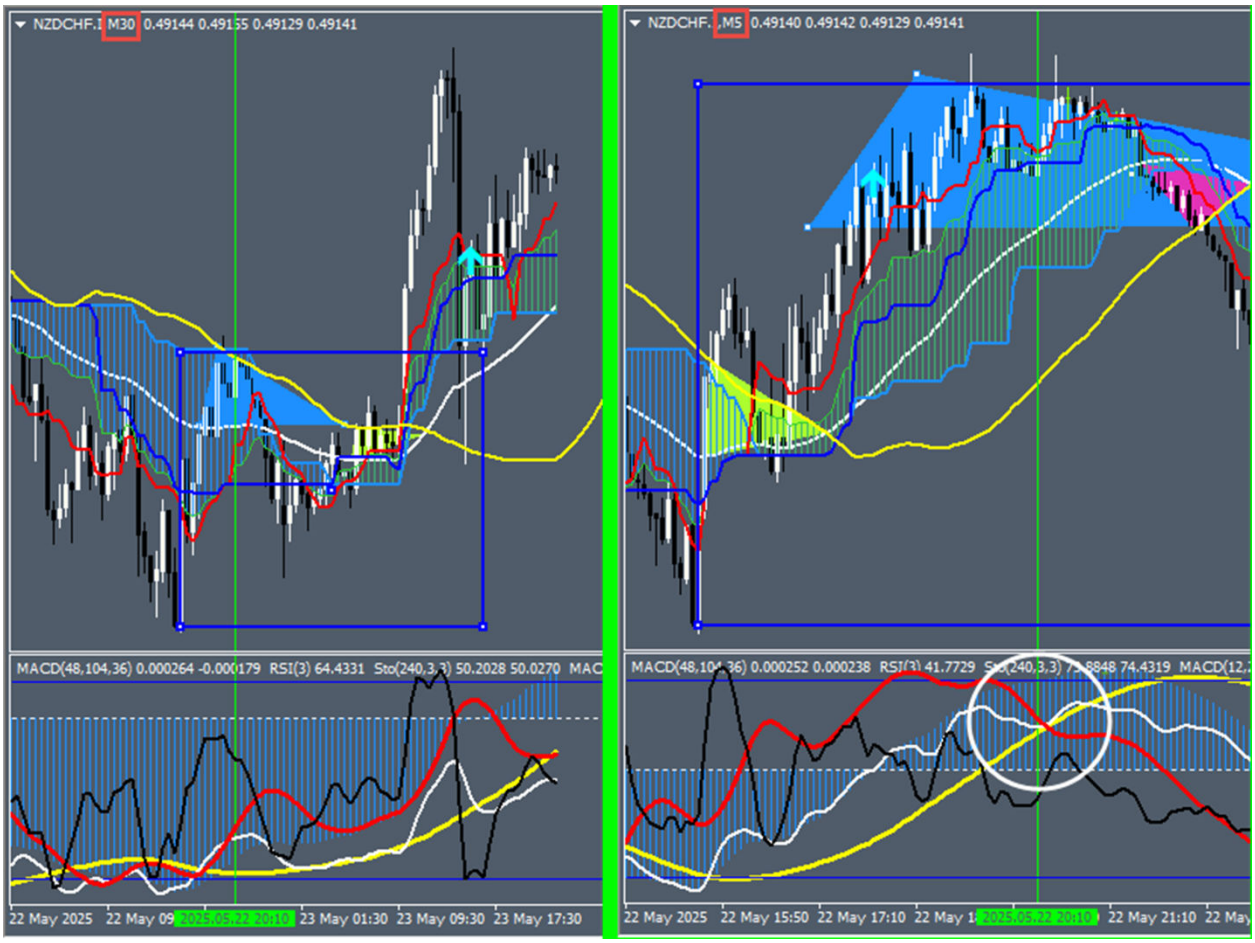

17- در واکاویی مورد قبل یعنی چرخش قیمت، حالتی را مشاهده می کنید که سویچ تعادلی بعد از باند شکل می گیرد یعنی سیکل سفید در اشباع، رنگ سوم از پرچم می باشد.

اگر تشکیل باند یعنی کراس سیکل قرمز با سیکل زرد، در اشباع(فیکس) باشد قیمت تا موینگ سفید اصلاح خواهد کرد. پس با ظاهر شدن سویچ تعادلی در اشباع فیکس در میز، ستاپ جاماندگی قیمت وین ریت خوبی خواهد گرفت.

برای اطمینان از این شرایط :

اولا قیمت در اشباع فیکس در یک سطح تعادلی به صورت نقطه ای می باشد.

پیشنهاد می شود برای مشخص نمودن همپوشانی تعادلی، به تایم ریزی بروید که در آن توازن برقرار بوده است و قیمت در محدوده تارگت ترید سوم این ستاپ توازن می باشد.

دوما در تایم بالاتر، انتهای باکس آشوب می تواند این سطح تعادلی را گزارش دهد.

سوما در تایم چهار برابر، ستاپ مثلث هیستو برقرار باشد. البته این بن بست هیستو، شرط واجب نیست چون شاید در چندین تایم متوالی، چارت در قله یا دره باشد.

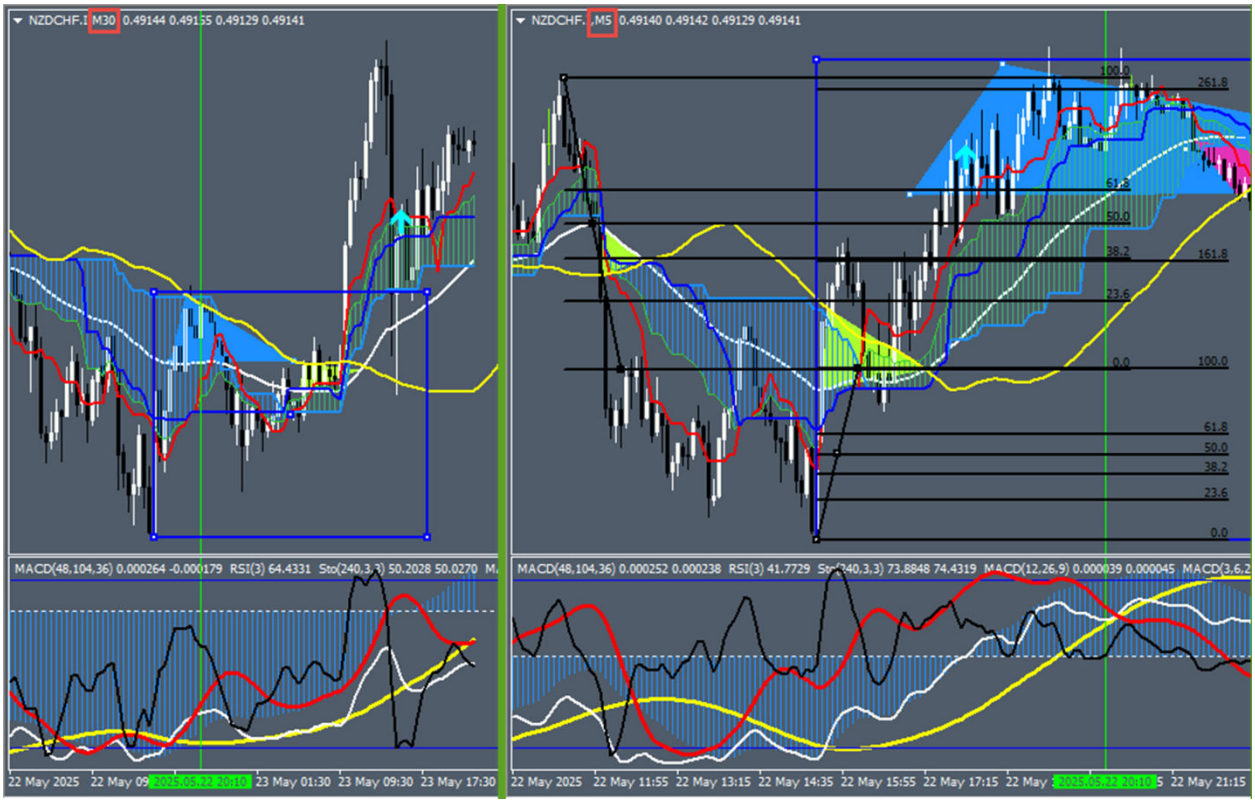

تایم پایین تری که توازن دارد؛ عملکرد نقطه ای سطوح تعادلی برای افرادی که اشتیاق ورود از قله یا دره یعنی نقطه صفر را دارند؛ قابل توجه است. به تایم پایین تر در چارت قبل مراجعه می کنیم که شرایط خودش را با ستاپ توازن نشان دهد.

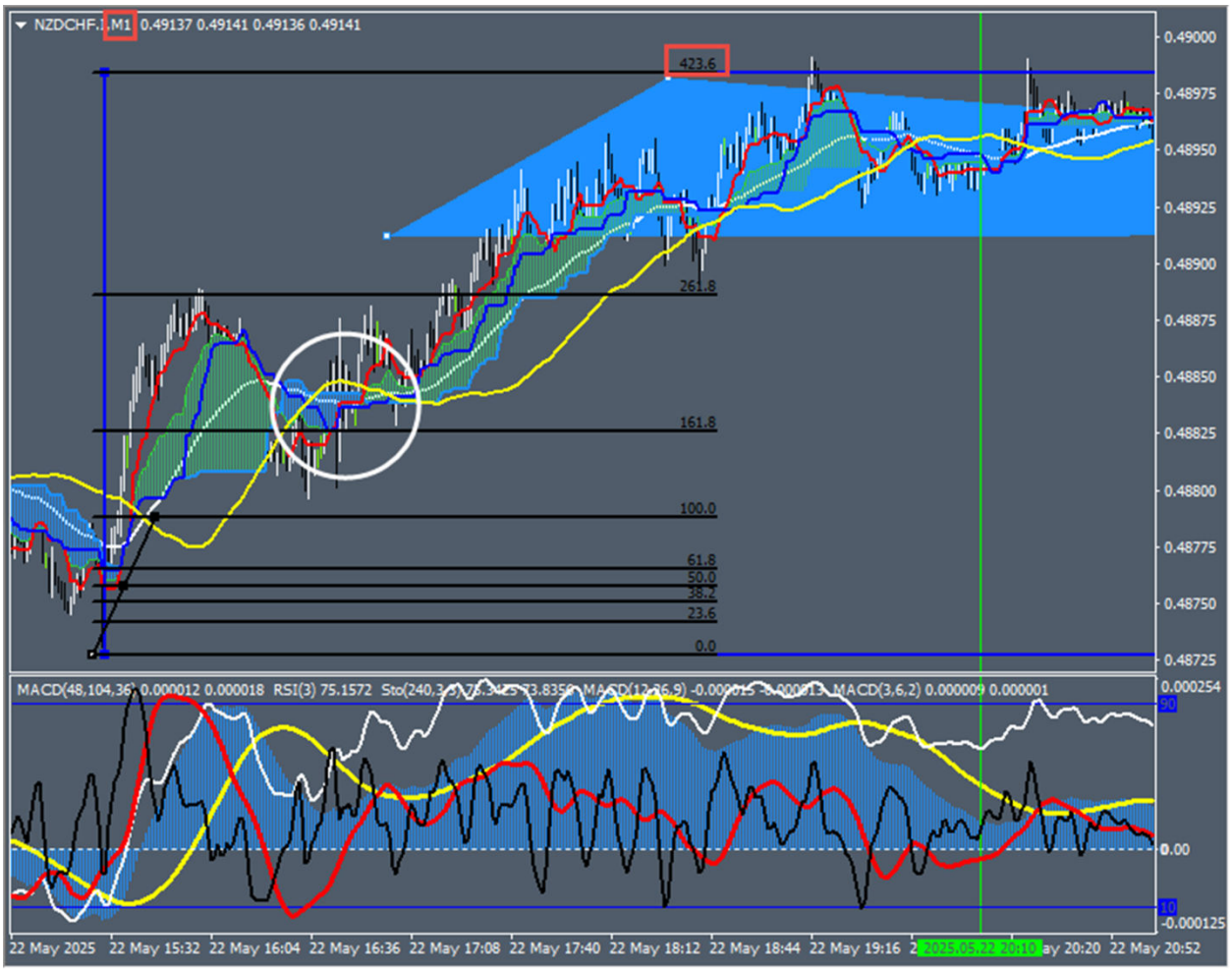

18- هر گاه پولبک سیکل ها یعنی باند صفرها در ضلع سویچ تعادلی مثلث زمان انجام شود، پرتاپ قیمت از راس سویچ تعادلی مثلث زمان با ستاپ پترن زمانی جهت پترن سازی در جهت باند صفرها انجام خواهد شد.

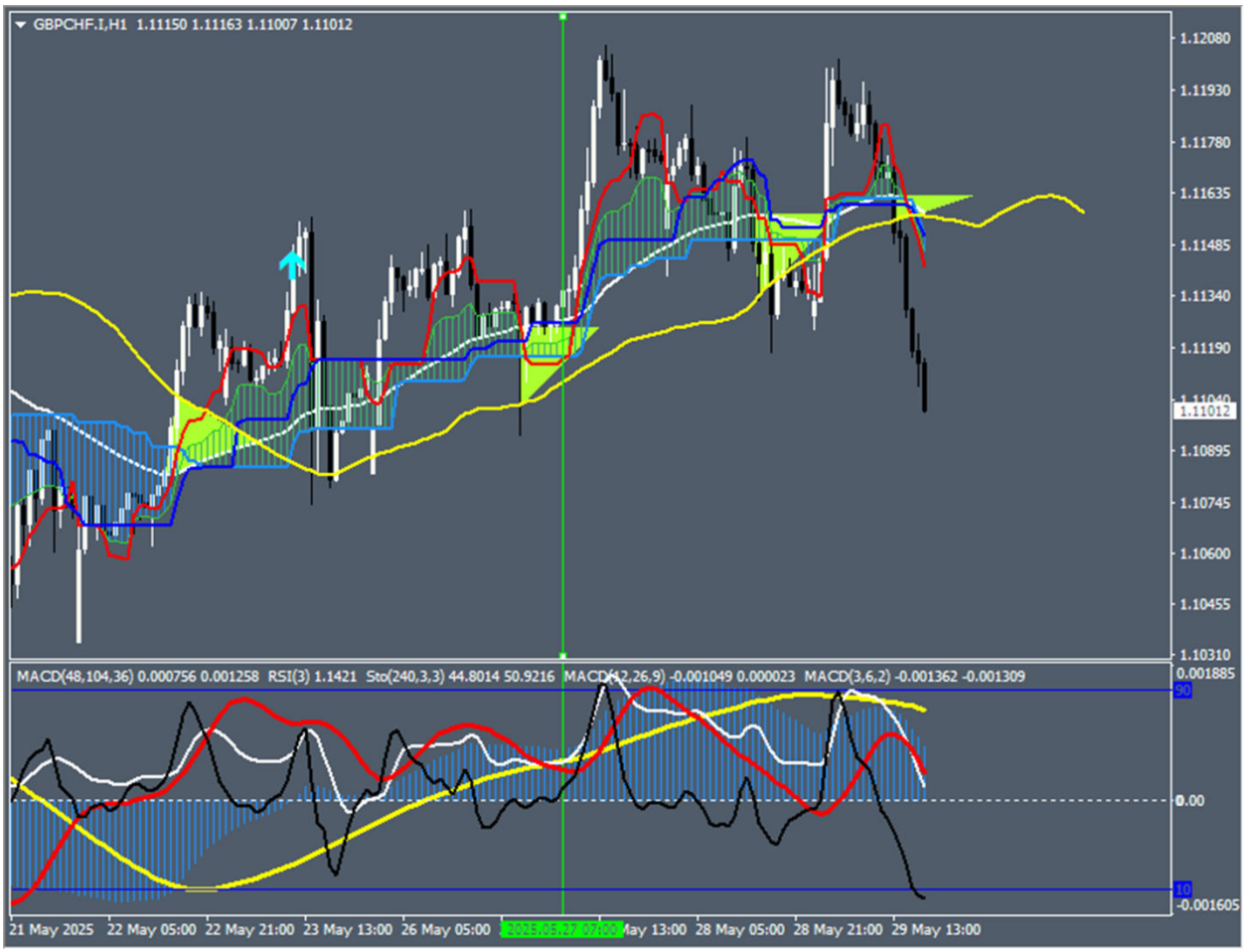

چرخه فرکتالی

همانگونه که کل کتب و فیلم های قبل از مشق فن در کتاب مشق فن خلاصه شد و با فرکتال زمانی در چارت عملیاتی شد؛ با توجه به نکات کلیدی ارائه شده برای اسکنرها، کل پتانسیل سبک را به صورت زیر در چرخه فرکتالی می توان پیکر بندی و پیاده سازی نمود :

محور تعادل دینامیک این امکان را فراهم می کند تا لگ CD از پترن N یعنی یک چهارم نهایی از پترن S ترید شود.

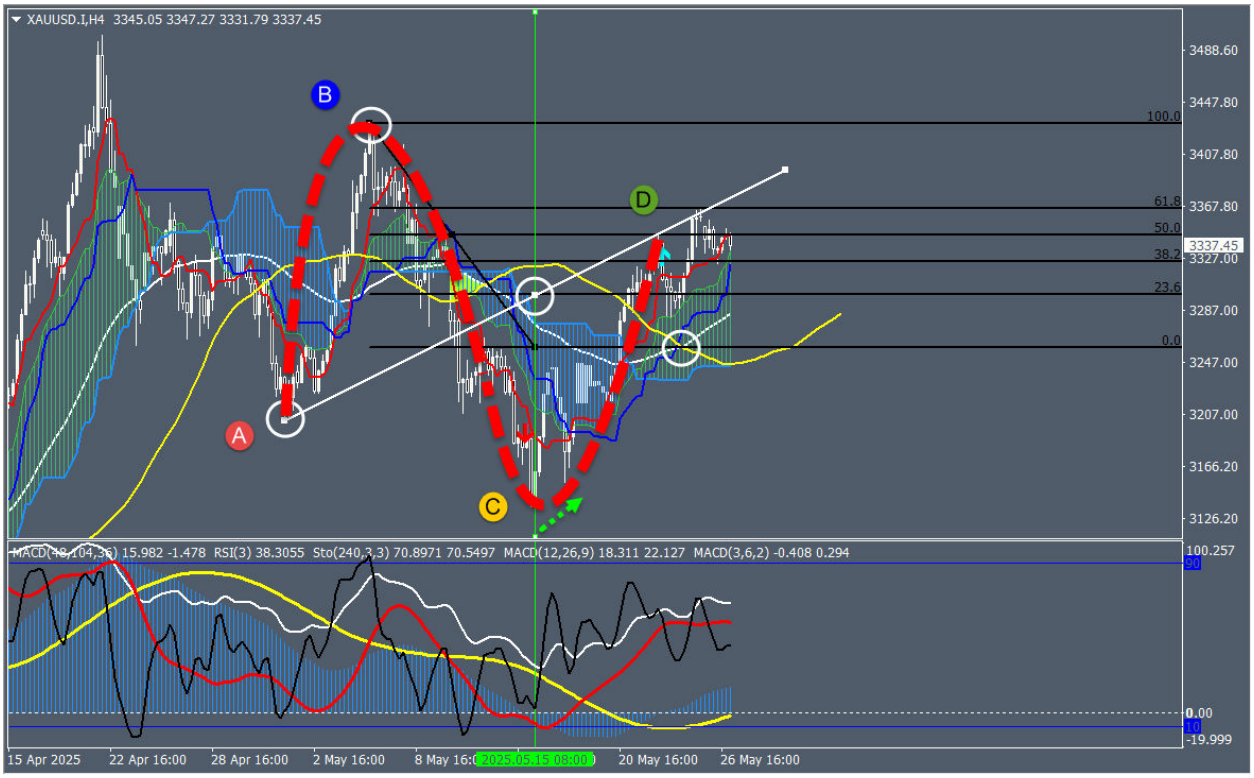

ستاپ مثلث هیستو این امکان را فراهم می کند که لگ BC و در ادامه لگ CD از ستاپ توازن یعنی سه چهارم از پترن **S** ترید شود.

پس اگر لگ اول یعنی AB نیز در دسترس شود، فرد حرفه ای در سبک تعادل فقط با ستاپ مثلث هیستو و تغییر تایم با سه ترید متوالی، می تواند کل پترن S را ترید نماید. به این سطح از حرفه ای بودن در سبک تعادل، چرخه فرکتالی گفته می شود که همان تحلیل فرکتال زمانی اما در یک موقعیت مشخص می باشد.

اگر اولین پولبک به موینگ سفید بعد از ظاهر شدن تراز هیستو را که موقعیت مشخص یاد شده می باشد؛ به عنوان نقطه B از پترن N یا چرخه منظور نماییم؛ چنانچه ترید از تراز هیستو که نقطه A می باشد تا این پولبک نیز انجام شود؛ پترن ***N***

به صورت کامل ترید می شود که طبق شکل قبلی در تایم فرکتال به صورت پترن S در ستاپ توازن خودش را نشان می دهد.

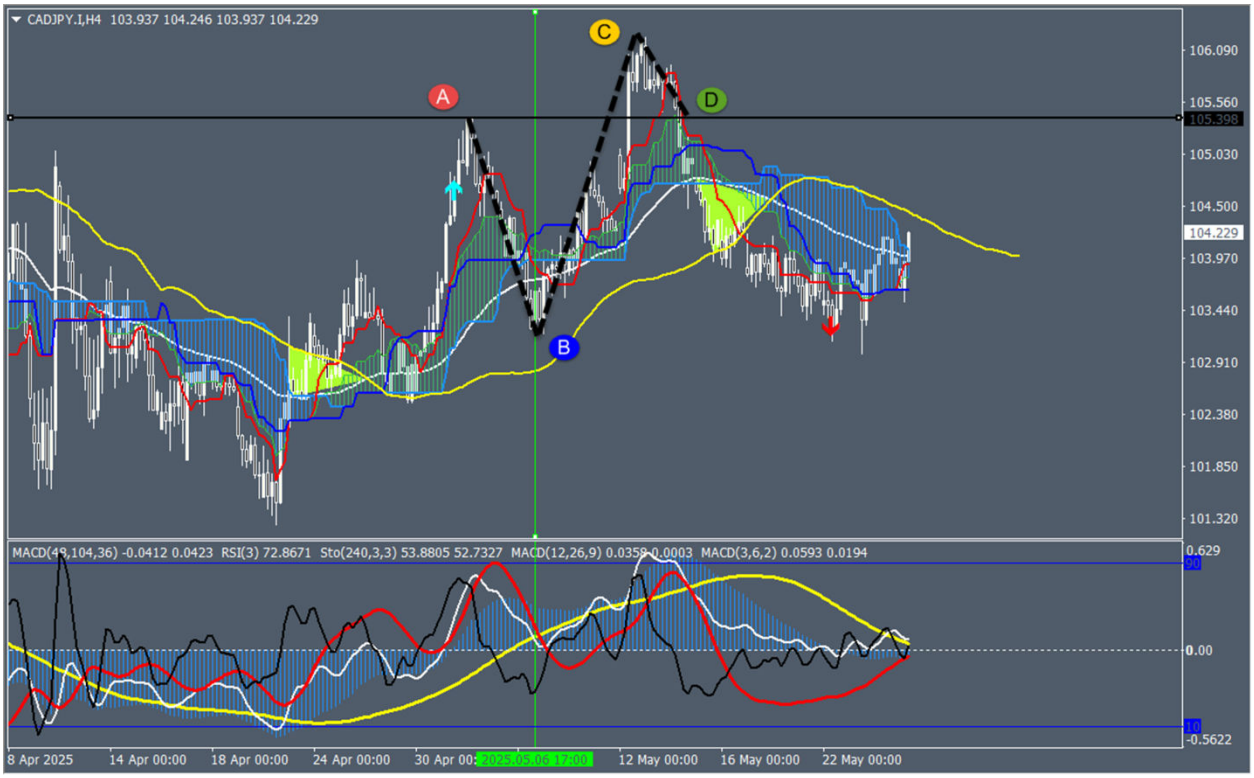

در چرخه فرکتالی ملاک جهت تشکیل چرخه، برگشت از موینگ سفید می باشد. برای این منظور نیاز به تایید در پولبک به موینگ سفید است که این نقطه B پتانسیل ترید های توازن و در نتیجه تکمیل پترن S را داشته باشد.

حرکت ایده آل از جمله تایید ها در اولین پولبک به موینگ سفید بعد از ظاهر شدن تراز هیستو می باشد.

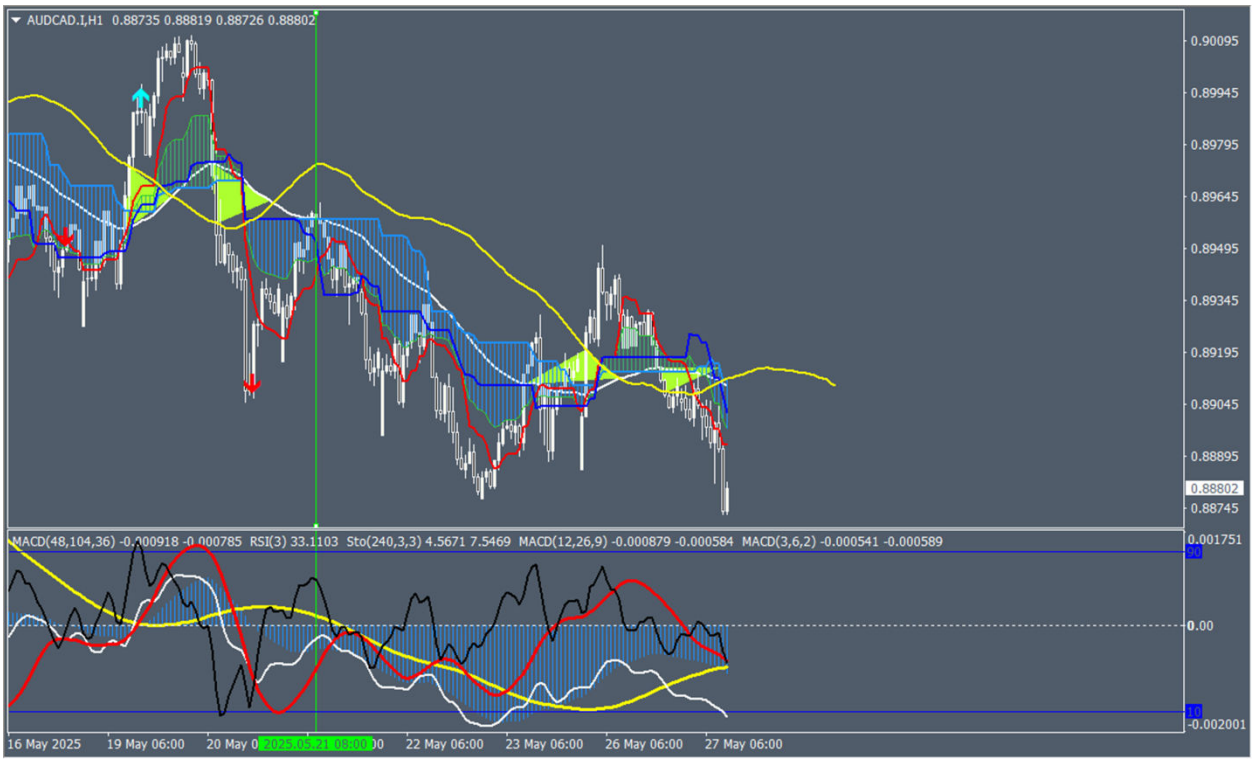

باند فیک، تایید دیگری برای برگشت قیمت از موینگ سفید می باشد.

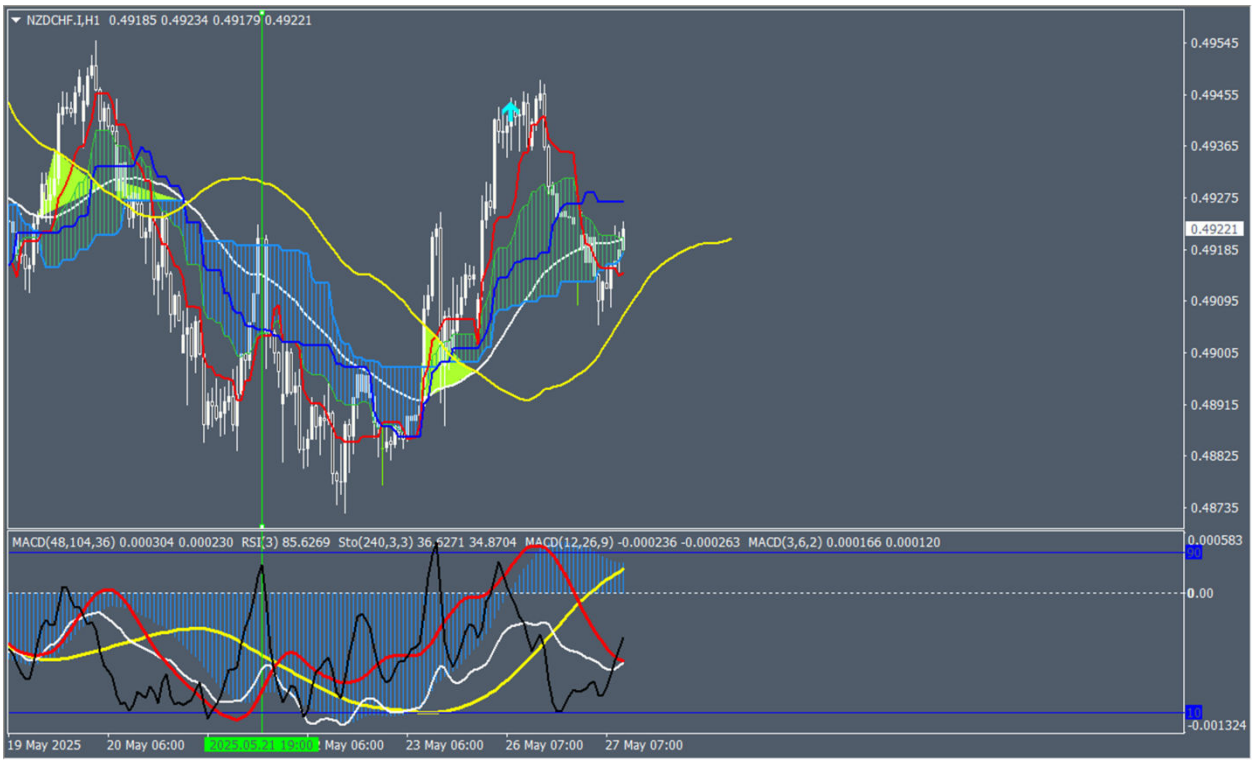

هدف اصلی از طرح چرخه فرکتالی شکار کامل پترن S نمی باشد اگر چه در جایگاه خود بی بدیل است. هدف، نهادینه کردن این بینش حرفه ای است که چرخه فرکتالی به تحلیل گر سبک تعادلی می بخشد که کل پتانسیل سبک(ابزار تعادلی_ستاپ اصلی یعنی مثلث هیستو_ ستاپ دوست داشتنی یعنی جاماندگی قیمت_ ستاپ مثلث زمان یعنی تحلیل زمانی_ باکس آشوب یعنی هم فازی چرخه ها_ دیگر ستاپ ها یعنی همراهی کیجن، همراهی سنکو، ریورس از سویچ تعادلی و پترن زمانی) را فقط در یک موقعیت مشخص و نه هر کجا پیاده کند.

چرخه فرکتالی مانند پراپ که شخص را در مدیریت سرمایه محدود می کند؛ شخص را محدود می کند تا برگشت قیمت از پولبک به موینگ سفید را فقط در یک موقعیت(اولین پولبک بعد از ظاهر شدن تراز هیستو) در یک تایم مشخص(H1) با یک تایید مشخص(باند فیک یا حرکت ایده آل) لحاظ کند تا این شرایط را در تایم (M30) به یک شکل خاص (هم سطح بودن انتهای باکس آشوب و انتهای مثلث زمان)ببیند و در تایم (M15) با یک ستاپ مشخص(مثلث هیستو یا جاماندگی قیمت) ورود کند.

این انحصار باعث تمرکز بر استفاده از پتانسیل های سبک در تایم درست خواهد شد که بعد از مهارت و کسب سود می تواند تایم H2 را نیز به تایم فریم های نرم افزار اضافه نماید تا غیر از فرکتال(H1_M30_M15) از فرکتال(H2_H1_M30) و (H4_H2_H1) استفاده نماید.

در اسکنر مربوط به متاتریدر 5 تایم H2 لحاظ شده است.

اگر H2 تایم اصلی یعنی پولبک به موینگ سفید باشد؛ فرکتال زمانی برای سه تایم قبل از آن به صورت شکل بعد می تواند باشد.

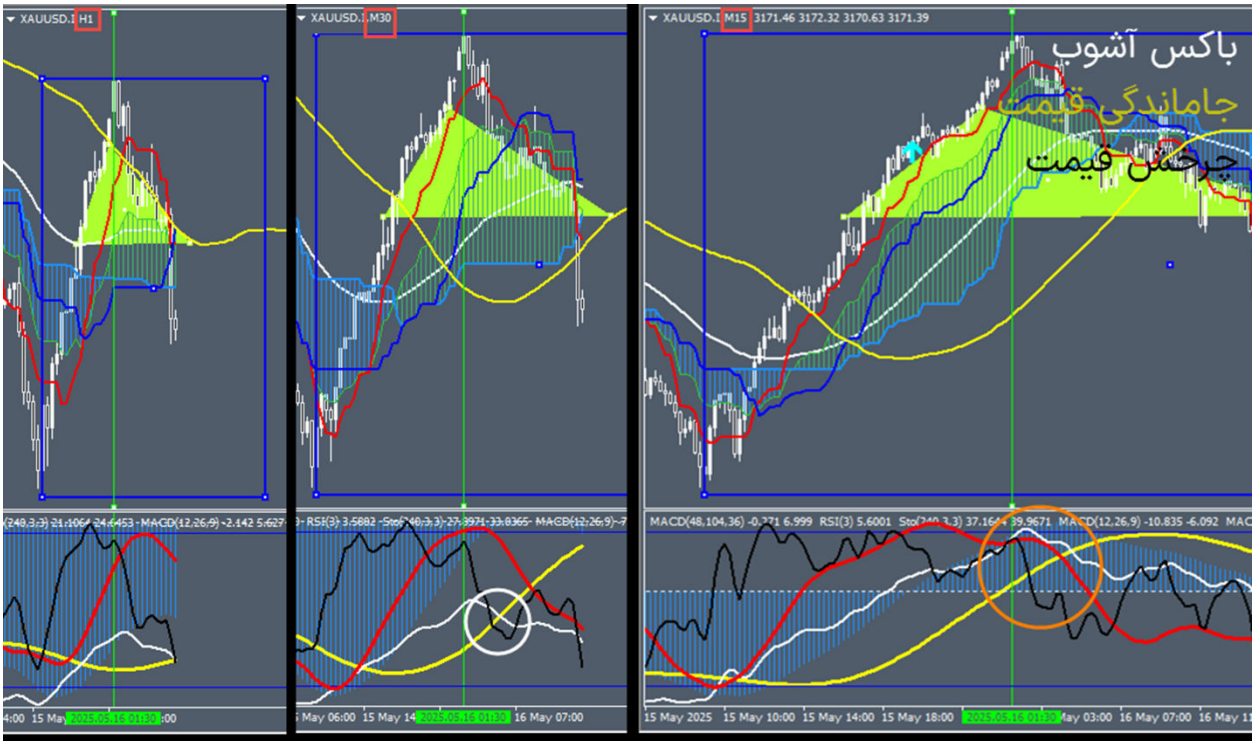

همانطور که باکس آشوب محل چرخش سایکل ها می باشد؛ در تایم پایین تر نیز چرخش قیمت و باز پایین تر اشباع فیکس را نشانه می رود.

ملاحظات و امتیازات چرخه فرکتالی

از آنجا که همه مواردی که در ادامه بیان می شود قابل تجمیع در یک موقعیت نیست؛ مثلا این امکان که در پولبک به موینگ سفید هم باند فیک و هم حرکت ایده آل برای تایید باشد، وجود ندارد؛ هر موردی که در چارت نمونه، برقرار باشد؛ همراه با شکل مربوطه خواهد بود. سایر موارد در ادامه در عکس های فرکتالی(چندین تایم از یک چارت در یک شکل) قابل بررسی می باشد.

1- شکار پترن S به صورت کامل.

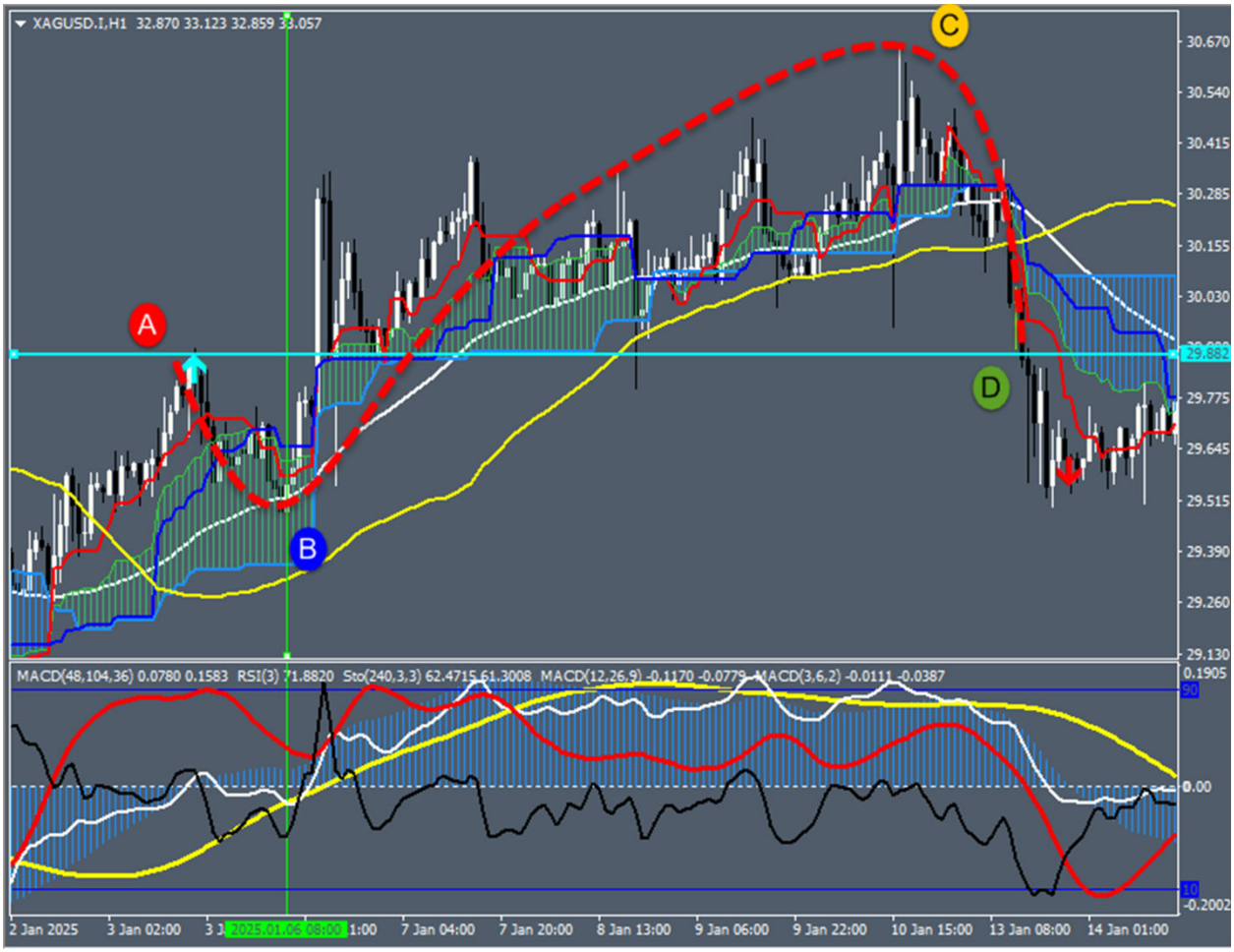

2- شروع با ستاپ مثلث هیستو یا جاماندگی قیمت از تراز هیستو(A) در تایم H1 با تارگت پولبک به موینگ سفید(B) می باشد.

این اسکلپ جاماندگی قیمت با رجوع به تایم M30، تا راس موینگ زرد از مثلث زمان انجام می شود. یعنی ترید جاماندگی قیمت، با رجوع به تایم یک دوم، قالب مثلث زمان می گیرد و در آن محصور می شود.

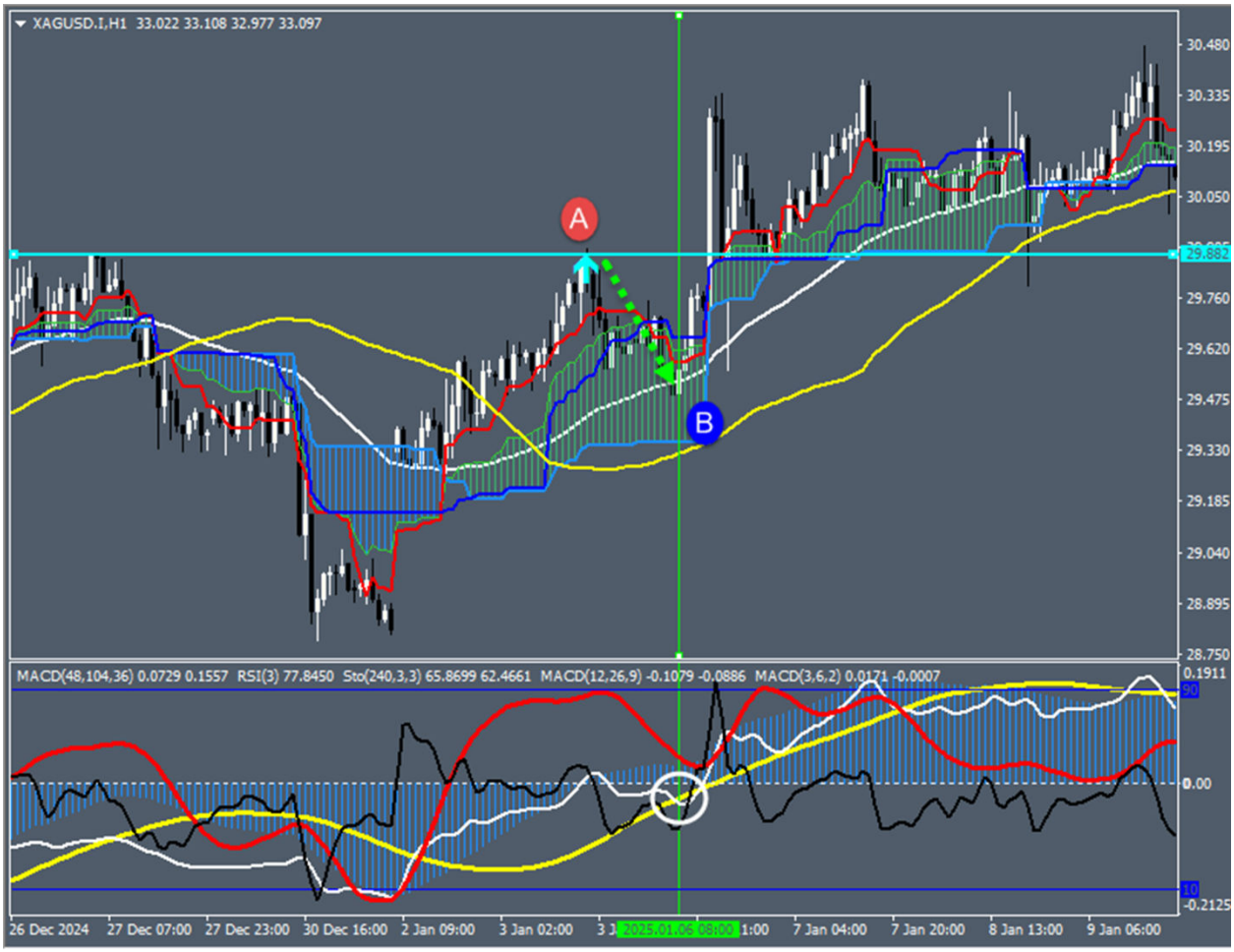

3- تایید برگشت قیمت از پولبک به موینگ سفید در تایم H1

اگر چه پولبک مخصوصا به موینگ با این دوره تعادلی، تایید یک سطح معتبر از تایم بالا می باشد؛ اما باند فیک یا حرکت ایده آل در میز اندیکاتوری در محل پولبک، تایید خوب برای برگشت قیمت می باشد.

حرکت ایده آل همان پولبک سیکل ها به سیکل زرد در میز اندیکاتوری بعد از کراسشان با سیکل زرد می باشد. این پولبک ها همزمان با پولبک قیمت به موینگ سفید و چرخش تنکن به دور کیجن از فضای چسبیده به سنکو(مفهوم باند صفر) می باشد که باندهای صفر در جهت تراز هیستو می سازند. باندهای صفر فیکس، فوق العاده می باشند.

این مرحله وین ریت خوبی به ترید خواهد داد.

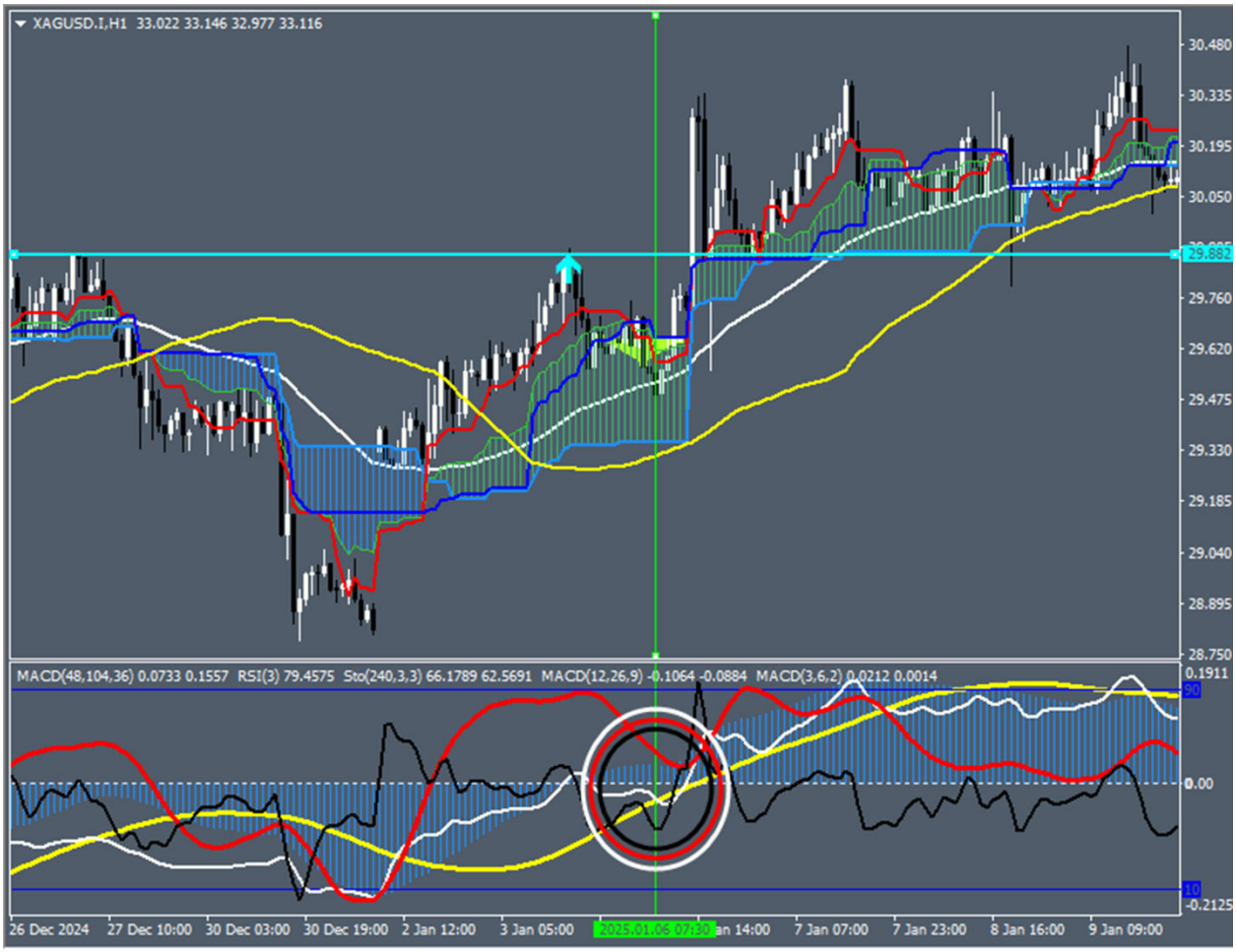

4- یکی از دلایل تمرکز بر برگشت از اولین پولبک به موینگ سفید بعد از تراز هیستو(نقطه B)، ریسک به ریوارد خوب آن می باشد. در حرکت ایده آل در برگشت قیمت از موینگ سفید، تارگت اول، تشکیل پترن V با رسیدن قیمت به نقطه (A) و تارگت بعدی، شکست این سطح، جهت رسیدن قیمت به نقطه (C) در اشباع فیکس خواهد بود.

با توجه به حرکت خوبی که قیمت از این پولبک می تواند شروع کند؛ همزمان با اسکلپ جاماندگی قیمت، ترید با ستاپ مثلث هیستو نیز با تارگت پترن V که مثلث زمان با شکست ضلع موینگ سفیدش و یا پرتاب از ضلع سویچ تعادلی اش (پترن زمانی)خواهد ساخت؛ انجام می شود.

در پولبک های بعدی به موینگ سفید، ادامه حرکت قیمت در جهت تراز، با باند فیک خواهد بود و حالت تغییر فاز مانند اولین پولبک به موینگ سفید بعد از تراز هیستو را نخواهد داشت.

در واقع تحلیل گر سبک تعادل با چرخه فرکتالی، خواسته یا ناخواسته، حداقل، تایید پولبک به موینگ سفید و در جهت روند ترید نمودن را در ستاپ جاماندگی قیمت یا مثلث هیستو، منظور می کند.

این مرحله ریسک به ریوارد خوب به ترید خواهد داد.

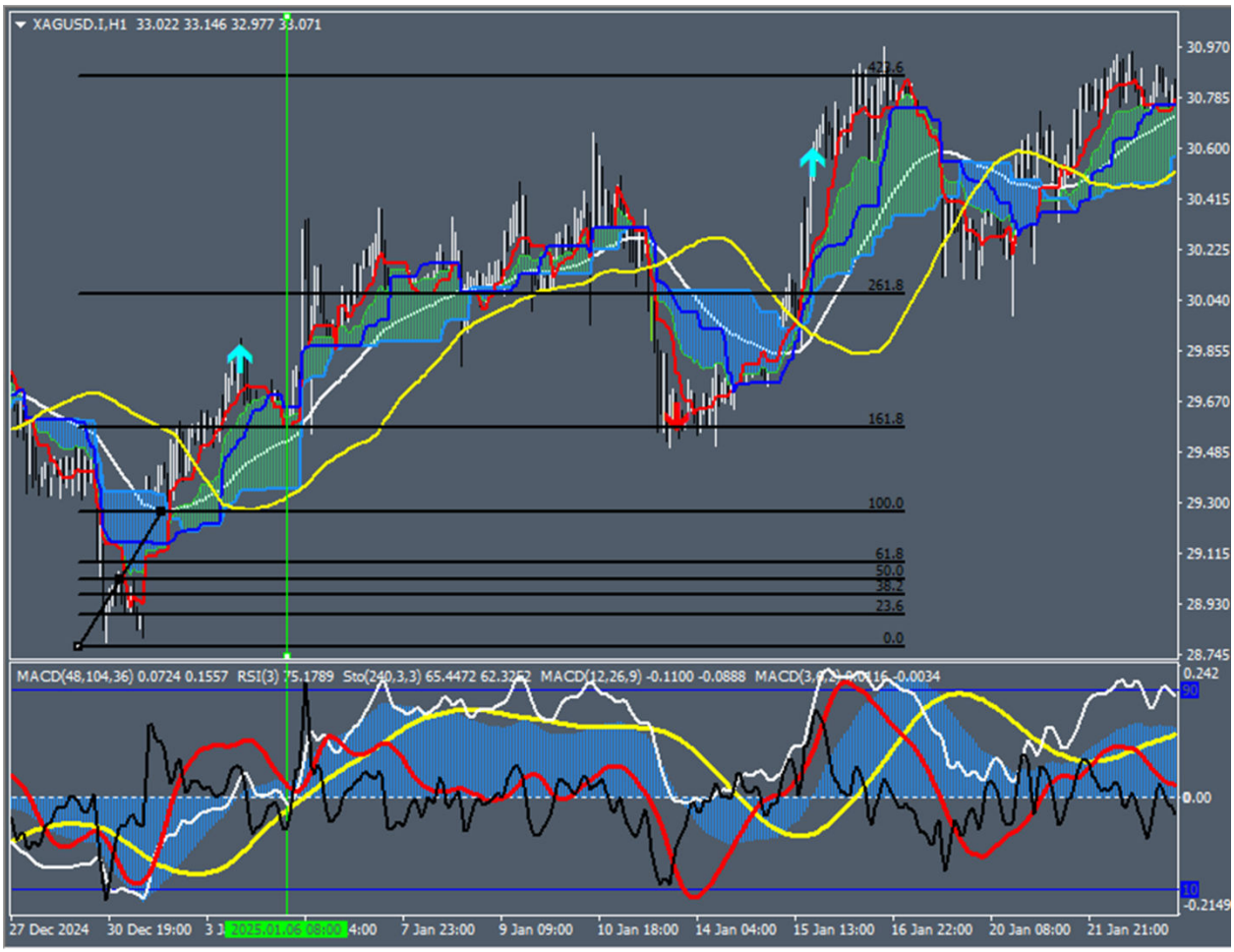

5- یکی از دلایل مهم بیان چرخه فرکتالی استفاده از این باید در چارت است که پولبک قیمت به موینگ سفید را می توان معادل پولبک قیمت به موینگ زرد در تایم یک دوم منظور کرد. پس هر گاه قیمت در تایم H1 در موقعیت پولبک به موینگ سفید باشد در تایم M30 در کراس با موینگ زرد است که می تواند اسکنر به عنوان ستاپ مثلث زمان گزارش کند.

پس در چرخه فرکتالی با توجه به تایم های پیش فرض، جهت استفاده از چهار تایم متوالی(H1_M30_M15_M5)، پولبک به موینگ سفید را فقط در تایم H1 منظور می شود که معادل پولبک به موینگ زرد در تایم M30 خواهد بود.

پولبک به موینگ زرد را در ابتدا با توجه به تایید تایم H1 مبنی بر برگشت قیمت، می توان به عنوان مثلث زمان منظور کرد که اسکنر مثلث زمان نیز گزارش داده است. یعنی با توجه به تایید تایم H1 که قیمت از موینگ سفید برگشت خواهد کرد، قیمت می تواند از انتهای مثلث زمان به سمت ضلع موینگ سفید برگشت کند تا با ظاهر شدن سویچ تعادلی، مثلث شکل بگیرد.

در چرخه فرکتالی، مثلث زمان فقط در تایم M30 رسم می شود و به دنبال آن باکس آشوب فقط بر روی مثلث زمان در جهت آن یعنی در جهت کراس کندل با موینگ زرد از مثلث زمان، انداخته می شود. اما در کل می توان از هر تایمی که اسکنر مثلث زمان گزارش می دهد تایید را در یکی از تایم های بالاتر و ورود را در یکی از تایم های پایین تر بدون پیش بینی وضعیت چارت در آن تایم ها گرفت و یا این که نتایج اسکنرها به صورت تک تایم بررسی شود. اگر چه این روال در نهایت(میانگین) منجر به سود آوری با ستاپ های مثلث هیستو یا جاماندگی خواهد شد؛ اما مسلما بازدهی، یکسان نخواهد بود.

اما در چرخه فرکتالی از همزمانی پولبک به موینگ ها در دو تایم متفاوت، برای حداکثر بازدهی استفاده می شود تا در تایم بالا، قیمت را در پولبک به موینگ سفید، در تایم یک دوم در انتهای مثلث زمان(و انتهای باکس آشوب)، در تایم یک چهارم در تراز هیستو و در تایم پایین تر در سطح تعادلی نقطه ای در اشباع فیکس ببینیم.

پیش بینی ستاپ ها در تایم های متفاوت بدون مراجعه به آن تایم ها که برگرفته از تحلیل فرکتال زمانی می باشد جدای از سود، احساس آرامش توام با اشتیاق را به تحلیل گر سبک تعادلی می دهد.

اگر انتهای باکس آشوب با انتهای مثلث زمان یعنی ضلع موینگ زرد آن، یکی باشد یعنی مثلث و باکس، هم سطح باشند، تایید خوبی برای محصور شدن قیمت در داخل مثلث تا شکل گرفتن مثلث خواهد بود.

این محصور شدن قیمت خودش را در میز اندیکاتوری با محصور شدن سیکل سفید داخل باند(کراس مرگ) نشان می دهد.

اگر قیمت از ضلع موینگ زرد از مثلث عبور کند، با توجه به تایید تایم بالا مبنی بر برگشت قیمت، قیمت از انتهای باکس آشوب برگشت خواهد نمود.

پس همانطور که در پولبک به موینگ سفید در تایم H1 تایید برگشت از موینگ بود در تایم M30 نیز هم سطحی انتهای باکس آشوب با انتهای مثلث زمان با شرایط میز اندیکاتوری(کراس مرگ) حکایت از برگشت قیمت دارد.

در شروع تحلیل، اگر بر روی نتیجه اسکنر مثلث زمان در تایم M30 کلیک شود؛ چارت آن باز می شود که قیمت در پولبک به موینگ زرد یعنی نقطه B است. به تایم H1 می رویم قیمت در پولبک به موینگ سفید یعنی در نقطه B است. در این صورت هدف شکار پترن S به صورت کامل نیست.

در شروع تحلیل، اگر بر روی نتیجه اسکنر تراز هیستو در تایم H1 کلیک شود؛ چارت آن باز می شود که قیمت در کنار تراز هیستو یعنی در نقطه A است. ورود با ستاپ مثلث هیستو یا جاماندگی قیمت تا پولبک به موینگ سفید خواهد بود. در این صورت هدف می تواند شکار پترن S به صورت کامل یعنی دیدگاه چرخه فرکتال باشد.

وقتی قیمت به موینگ سفید یعنی نقطه B برسد؛ اسکنر مثلث زمان در تایم M30، گزارش رسیدن قیمت به موینگ زرد را می دهد. زیرا با تلرانس 10 پیپی که به فلت بودن موینگ سفید در اسکنر مثلث زمان در تمپلیت دیفالت داده شده است؛ اکثر پولبک به موینگ زردها، در زمان کراس تنکن با سنکو، گزارش خواهد شد.

اگر اسکنر تراز هیستو تایم H1 ظاهر شدن تراز صعودی چارتی را گزارش دهد سپس اسکنر مثلث زمان تایم M30 ظاهر شدن مثلث زمان نزولی همان چارت را گزارش دهد و در ادامه اسکنر تراز هیستو تایم M15 ظاهر شدن تراز نزولی تایم M15 را گزارش دهد؛ این توالی گزارش ها بدون مراجعه به تایم ها می تواند به معنای ستاپ مثلث هیستو یا جاماندگی قیمت تایم M15 باشد؟

آیا در آینده می توان این آنالیز را در سبک تعادل به هوش مصنوعی سپرد؟

آیا ایده تبدیل ستاپ مثلث هیستو به بازی ماشین توسط هوش مصنوعی که با اتصال نرم افزار متاتریدر به بازار جهانی، امکان بازی(هیجان)، آموزش و ترید برای نوجوانانمان را فراهم کند؛ محقق خواهد شد؟

همانطور که از ابتدا به دنبال قطعیت(خارج از بود و نبود آن) نبوده ام با رسیدن سبک به این مرحله که ماهیت حرفه ای بازار را به صورت ساده، شکل گرا و سودآور ارائه می کند؛ به دنبال تیپس یا ستاپ های جدید نیستم.

چالش اصلی سبک در ادامه، پیگیری سوالات قبل و محقق کردن جواب آنها می باشد.

اگر در تایم H1 قیمت کمی از موینگ سفید عبور کرده باشد در تایم M30، قیمت از باکس آشوبی بر می گردد که انتهای آن بعد از انتهای مثلث زمان است یعنی انتهای باکس آشوب و مثلث زمان در یک سطح نیستند. پس برگشت قیمت از انتهای باکس آشوب تا برگشت از انتهای مثلث زمان، اعتبار بالاتری دارد.

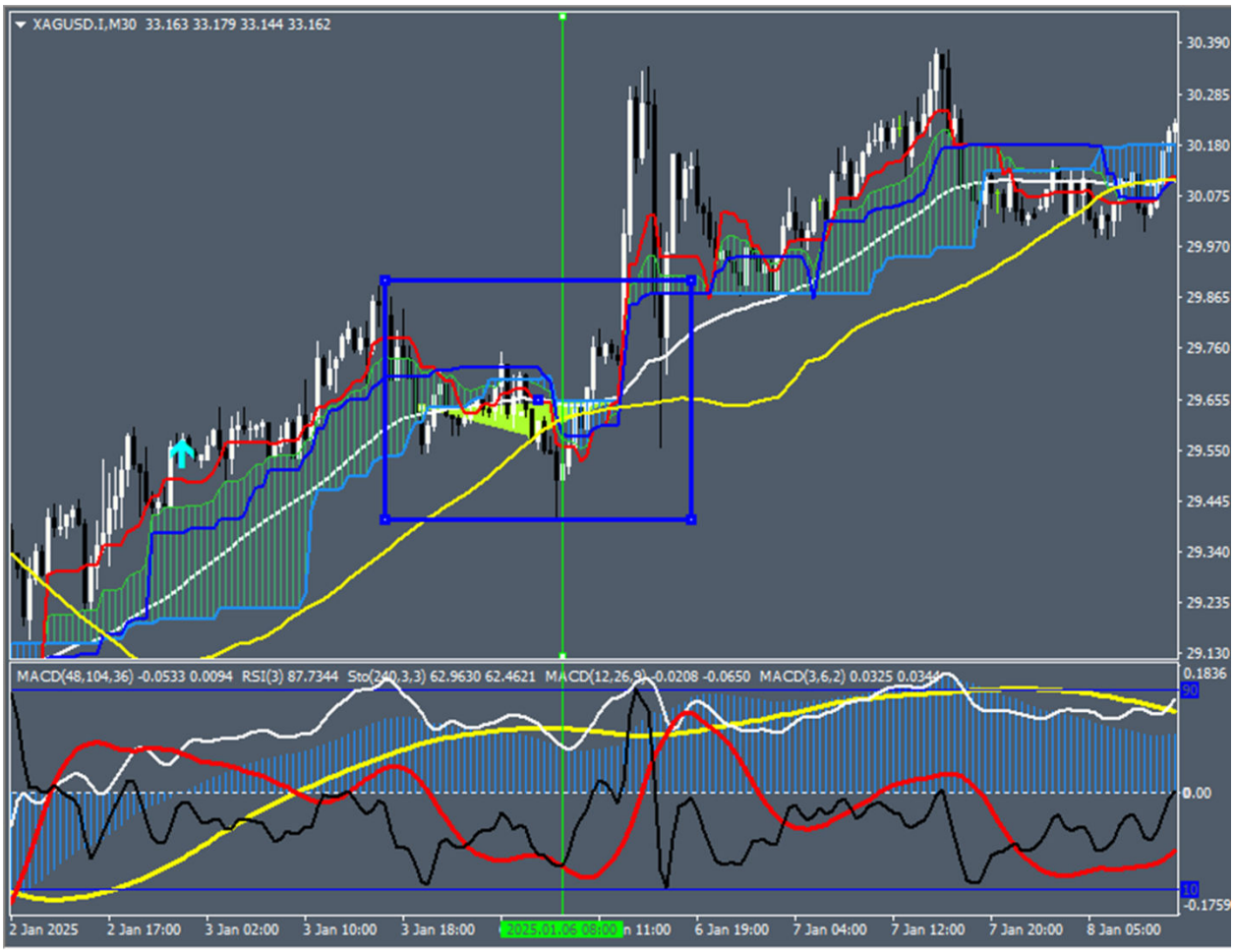

می توان قبل از باکس آشوب، باکس 52 در خلاف جهت باکس آشوب رسم نمود که اگر انتهای زمانی آن یعنی کندل 52 در محدوده راس موینگ زرد از مثلث زمان بیفتد؛ در این صورت تحلیل زمانی نیز در شرایط ریورس منظور می شود.

همچنین ضلع موینگ زرد می تواند مانند ضلع سویچ تعادلی از مثلث زمان، با مبنای ابتدای باکس آشوب نیز در عدد زمان باشد. یعنی همزمان از قله و دره متوالی تایید زمان را داشته باشد.

در انتهای باکس 52 سنکو حرکتش را به سمت مرکز باکس آشوب انجام می دهد که با توجه به تایید تایم H1، قیمت را می تواند تا ضلع موینگ سفید از مثلث زمان با

خود همراه کند و در ادامه با توجه به شرایط میز اندیکاتوری، ضلع موینگ سفید از مثلث زمان را بشکند.

در این شرایط امکان دارد که باکس آشوب کوتاه تر از باکس زمان شود(حالت غیر معمول) یا کراس کیجن با سنکو صورت نگیرد؛ در نتیجه باکس آشوبی شکل نگیرد. این شرایط بیانگر معنای درست به هم ریختگی یا آشوب است که ریورس با وین قابل قبول را می دهد.

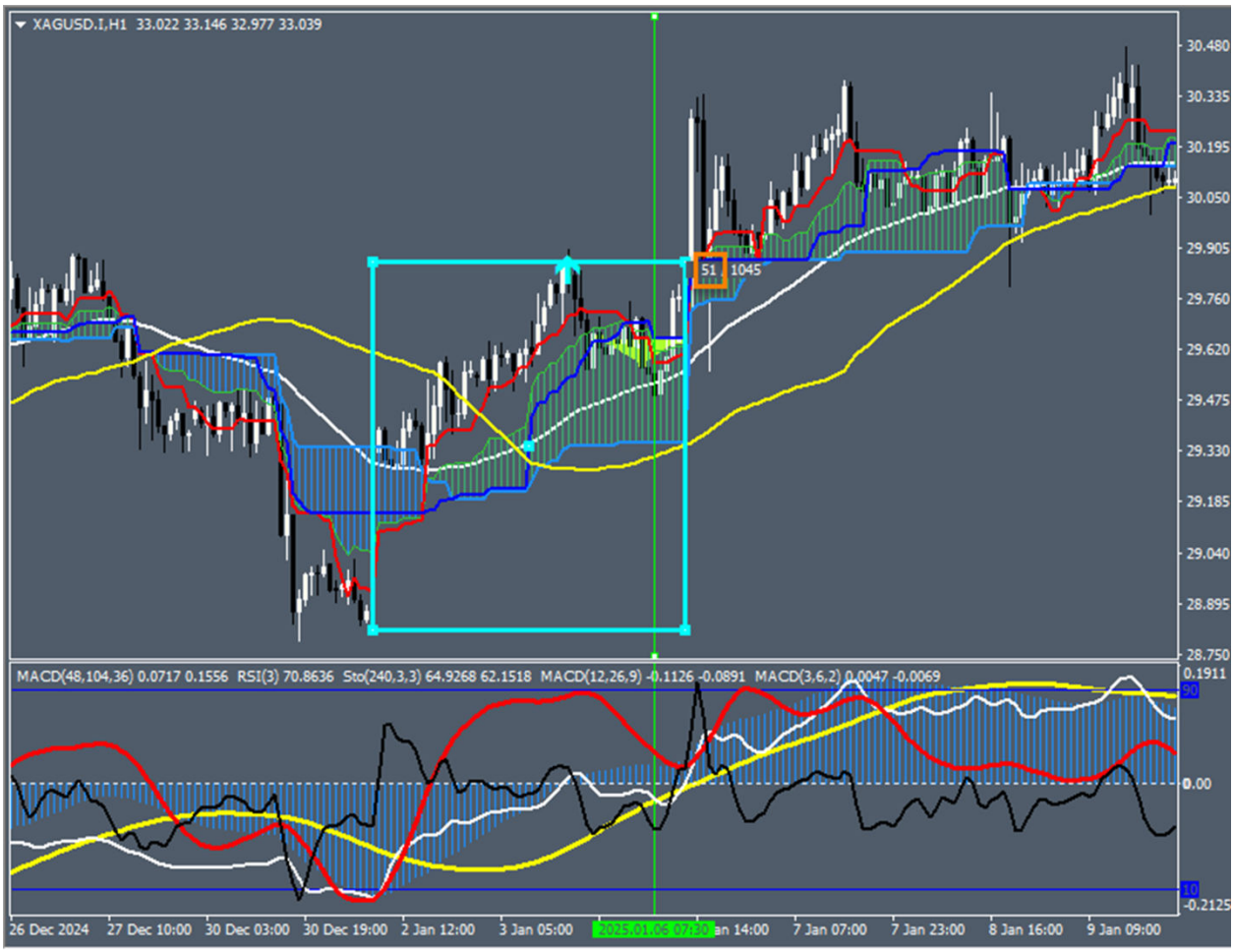

6- در تایم M15 وضعیت میز بررسی می شود. با توجه به تایید دو تایم بالاتر، شرایط میز در حالت مثلث هیستو یا جاماندگی قیمت خواهد بود.

مرکز باکس آشوب می تواند به عنوان استارت ترید باشد. نظر به این که ورود با تایم پایین تر خواهد بود؛ پس نیازی به پیش بینی مرکز باکس آشوب با حرکت خوانی اجزا ایچی در چرخه فرکتالی نیست.

به عبارت بهتر در چرخه فرکتالی همه موارد حتی تحلیل زمانی دانسته یا ندانسته برای نوآموز لحاظ شده است و نیاز به پیش بینی نیست.

با رسم باکس آشوب در تایم M30 وقتی که سنکو در مرکز باکس، قرار گرفت، موقعیت ورود با ستاپ جاماندگی قیمت یا مثلث هیستو در تایم پایین تر خواهد بود.

در این شرایط با توجه به تایید تایم های بالاتر و بسته شدن چرخه ها توسط باکس آشوب، نیاز به کراس سیکل قرمز با سیکل زرد یعنی باند برای ورود با ستاپ مثلث هیستو نیز نخواهد بود.

این مرحله وین ریت و ریسک به ریوارد قابل قبولی به ترید و اعتماد به نفس و آرامش خوبی به تریدر خواهد داد.

محصور بودن قیمت در باکس آشوب معادل محصور بودن قیمت در باند در تایم یک دوم برای ستاپ جاماندگی قیمت می باشد اگر چه در این شرایط با کراس مرگ می توان ستاپ جاماندگی قیمت را پیش بینی نمود و ورود کرد اما اگر پیش بینی را در مترصد بودن کراس سیکل سفید با سیکل زرد منظور (معنی)کنیم و اجازه دهیم تا این اتفاق بیفتد، ستاپ جاماندگی قیمت حالت مکانیکی پیدا می کند. توصیه می شود پیش بینی و حرفه ای شدن را در ستاپ دینامیک مثلث هیستو خرج نمایید.

در ابتدا سودتان را با عملکرد ربات گونه، از ستاپ جاماندگی قیمت بگیرد و مدیریت ها را نیز بر روی آن پیاده کنید؛ حال که به سود مستمر رسیدید؛ اگر تمایل داشتید به سراغ حرفه ای شدن با ستاپ مثلث هیستو با چرخه فرکتالی بروید.

منظور این که بجای صرف(هزینه) زمان زیاد تا در سبک حرفه ای شویم و بعد در مدیریت ها مبتدی باشیم و تازه بخواهیم زمان و ضرر برای مدیریت ها اختصاص دهیم؛ توصیه می شود هر گاه مطمئن از سود آوری ستاپ جاماندگی قیمت شدید؛ مدیریت های سرمایه و روانشناسی، پیاده سازی شود؛ از بازار برداشت دلاری شود؛ حال در صورت تمایل سعی شود که با دید چرخه فرکتالی، حرفه ای سود شود.

قیمت می تواند از انتهای مثلث زمان با ستاپ همراهی سنکو که تایید زمان را دارد به مرکز باکس آشوب برسد؛ حال که قیمت به مرکز باکس رسید؛ ستاپ های همراهی کیجن، ریورس از سویچ تعادلی و پترن زمانی را که باز تایید زمان می توانند داشته باشند؛ قابل بررسی می باشند. حرف حق یا آخر را در هر ورود، ستاپ مثلث هیستو یا جاماندگی قیمت در تایم پایین که غیر محو(ترجیحا فیکس) است می زند، این امتیاز(فیکس بودن) را چرخه فرکتالی به شما می دهد.

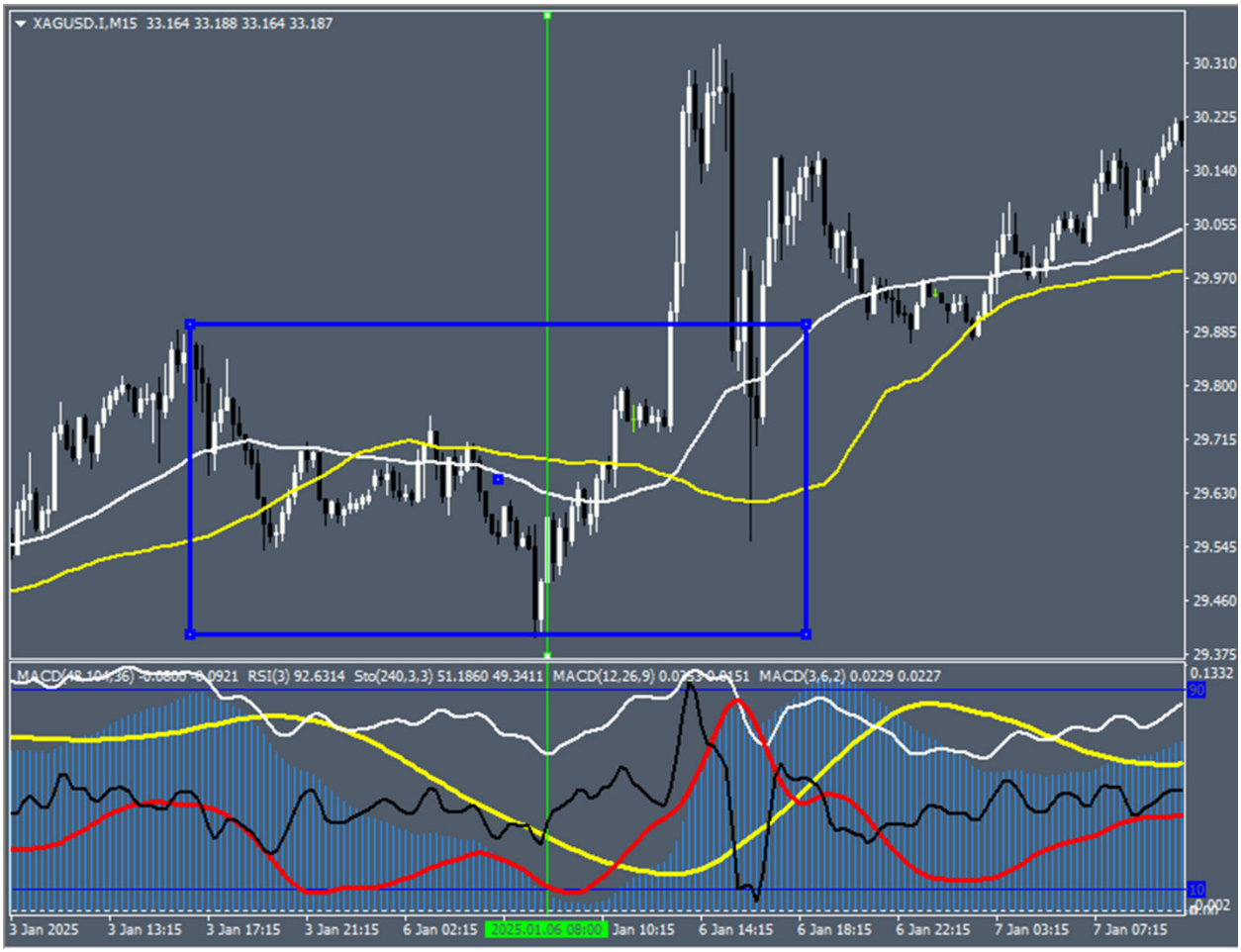

7- در تایم پنج دقیقه، دقیقا چارت در یک سطح تعادلی نقطه ای است که میز نیز در اشباع فیکس می باشد و تارگت حداقلی تاچ موینگ سفید را خواهد داد.

در واقع باکس آشوبی که در تایم بالا رسم می شود بر اساس چرخه های ایچی می باشد و این قابلیت را می دهد که در تایم های پایین تر چرخش قیمت به صورت نقطه ای از انتهای باکس آشوب صورت گیرد.

این سطوح می تواند برای دوستان پرایسی اعتبار خوبی داشته باشد.

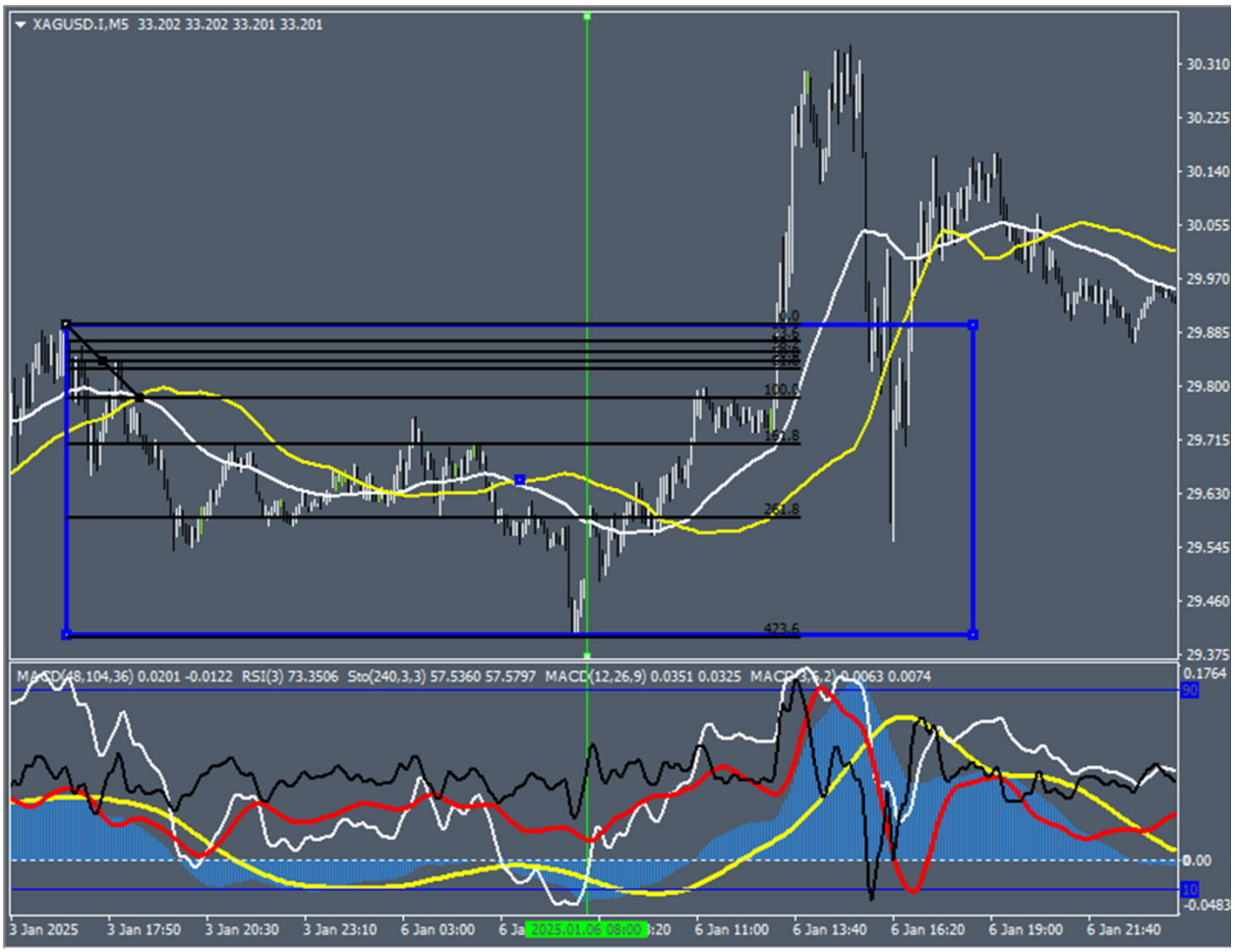

8- در شکل بعد اگر ترید فقط با تراز هیستو یعنی مثلث هیستو صورت گیرد؛ درک تحلیل گر از فراکتالی بودن چارت، ظاهر شدن تراز های متوالی از تایم های پایین به بالا خواهد بود.

در شکل بعد اگر ترید فقط با مثلث زمان صورت گیرد؛ درک تحلیل گر از فراکتالی بودن چارت، ظاهر شدن مثلث متوالی از تایم های پایین به بالا خواهد بود.

در شکل بعد اگر ترید فقط با باکس آشوب صورت گیرد؛ درک تحلیل گر از فراکتالی بودن چارت، ظاهر شدن باکس های متوالی از تایم های پایین به بالا خواهد بود.

اما اگر تحلیل از جنس فرکتال زمانی باشد هر تایم، تایید و پازل خودش را خواهد داشت.

در این نوع تحلیل وقتی قیمت، باکس و مثلث زمان تایم M15 را بشکند؛ وارد باکس و مثلث زمان تایم M30 می شود که می تواند قیمت در آن با ستاپ جاماندگی قیمت یا مثلث هیستو از تراز هیستو، برگشت نماید و یا باکس و مثلث زمان و پیکان تراز هیستو را بشکند و وارد باکس و مثلث زمان تایم H1 شود.

امتیاز سبک تعادل این است که این امکان را به شخص می دهد که بازار را به صورت ساده اما حرفه ای و هر طور که مایل است(سطوح متوالی، تراز هیستوهای متوالی، باکس های متوالی، مثلث زمان های متوالی) ببیند.

اما تحلیل گر سبک تعادلی، بازار را به همه صورت های فوق هم زمان اما در تایم های متفاوت، پیش بینی خواهد نمود.

اگر در مراحل تحلیل چرخه فرکتالی دقت شود این نکته نمود دارد که علیرغم محدودیتی که سبک تعادل با این نگرش به یک فرد نوآموز می دهد اگر چه ظاهرا دست ایشان را برای ترید در هر پولبک، یا هر تایمی و یا هر ستاپی بسته است؛ اما محدود و مشخص بودن این که سطوح تعادلی، باکس، مثلث، تراز هیستو، ستاپ ها و تایید ها در چه تایمی و به چه منظور استفاده شود؛ تاثیرش بزودی در تحلیل،

پیش بینی و تریدهایش جلوه خواهد کرد زیرا تمام پتانسیل سبک، متمرکز در یک ترید آن هم در یک موقعیت مشخص از تایم مشخص شده است.

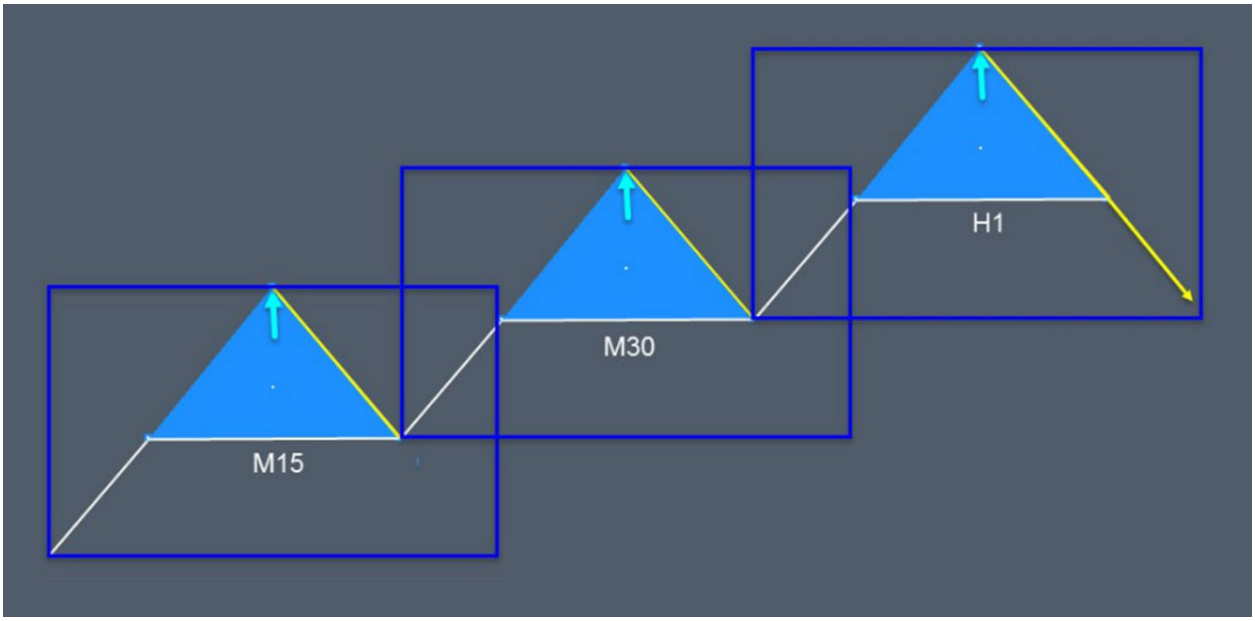

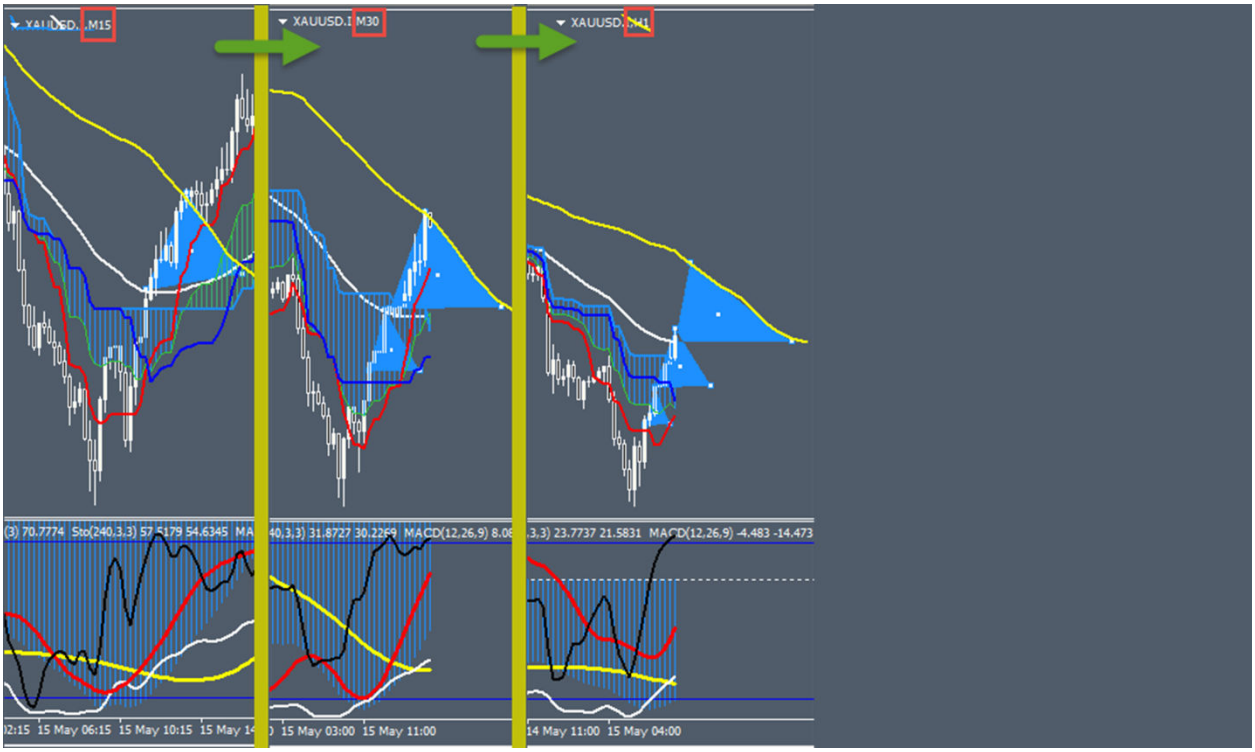

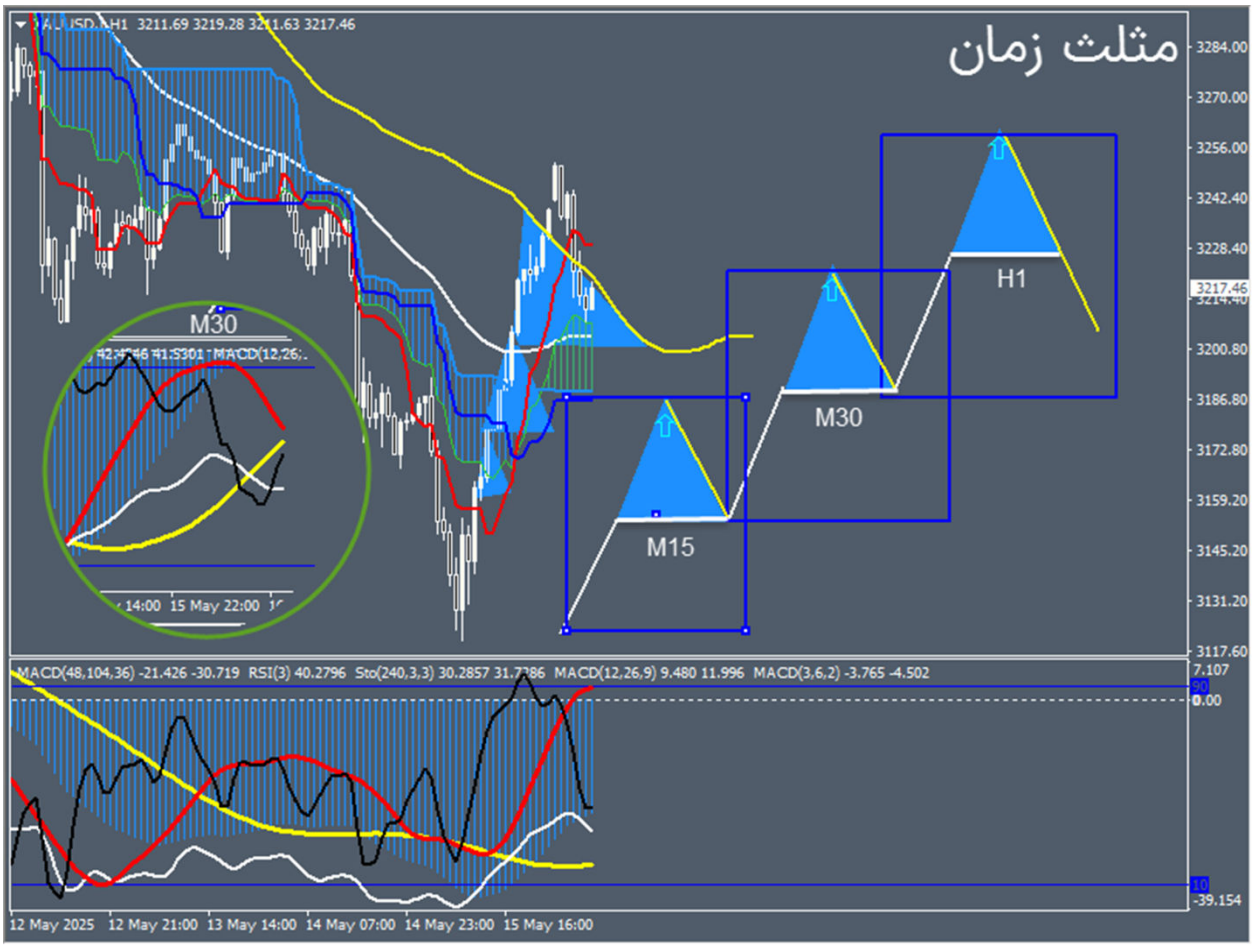
مثلث زمان
M30
M15
M30
H1
MACD(48,104,36) -21.426 -30.719 RSI(3) 40.2796 Sto(240,3,3) 30.2857 31.7786 MACD(12,26,9) 9.480 11.996 MACD(3,6,2) -3.765 -4.502
12 May 2025 12 May 21:00 13 May 14:00 14 May 07:00 14 May 23:00 15 May 16:00

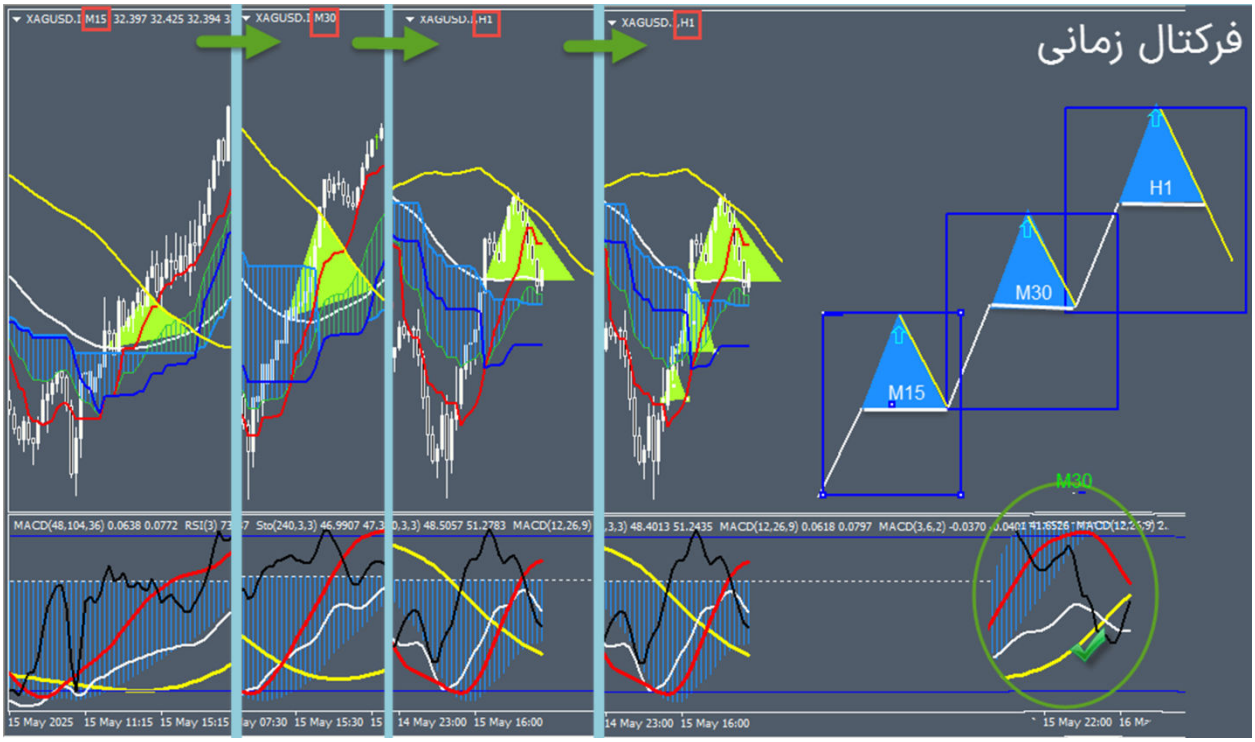
فرکتال زمانی
M15
M30
H1
M30

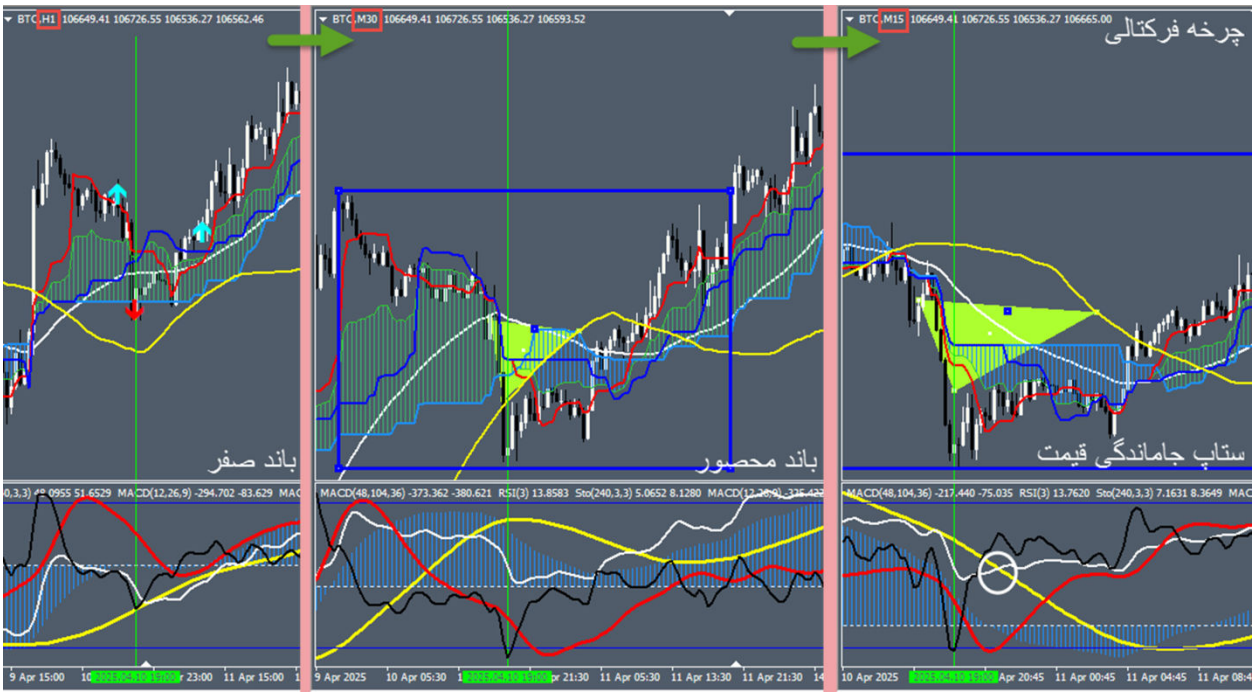
باند صفر
باند محصور
چرخه فرکتالی
ستاپ جاماندگی قیمت

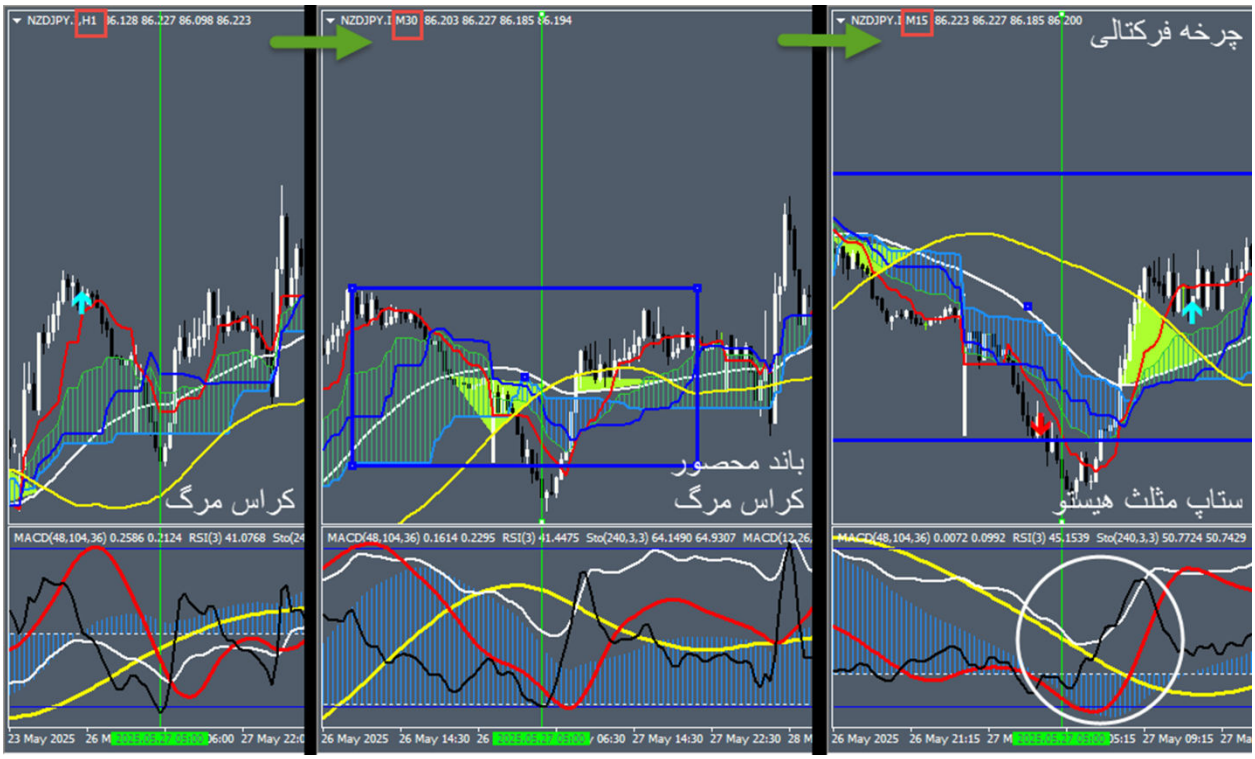
کراس مرگ
باند محصور
کراس مرگ
چرخه فرکتالی
ستاپ مثلث هیستو

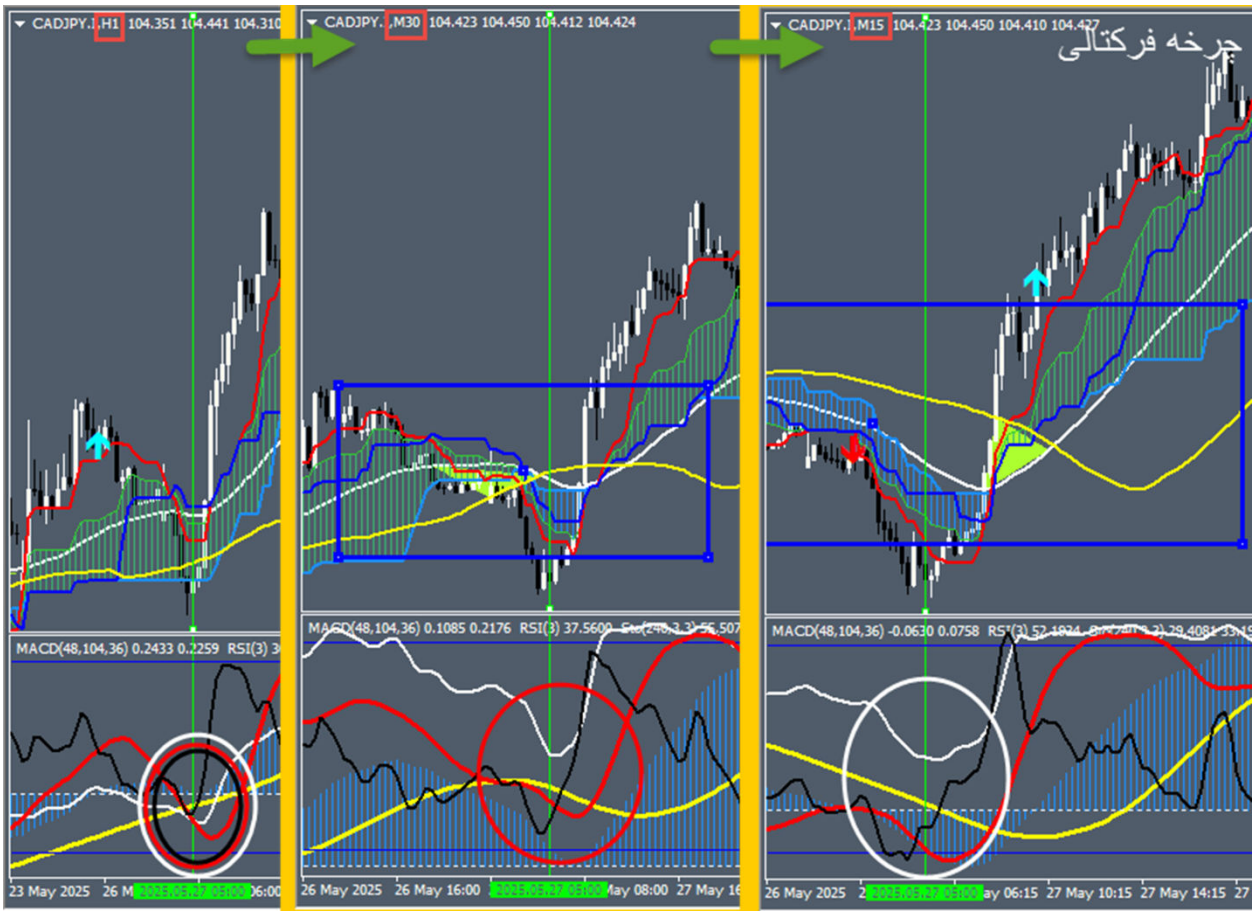
CADJPY.,H1 104.351 104.441 104.310
CADJPY.,M30 104.423 104.450 104.412 104.424
CADJPY.,M15 104.423 104.450 104.410 104.427
چرخه فرکتالی
MACD(48,104,36) 0.2433 0.2259 RSI(3)
MACD(48,104,36) 0.1085 0.2176 RSI(3) 37.5600
MACD(48,104,36) -0.0630 0.0758

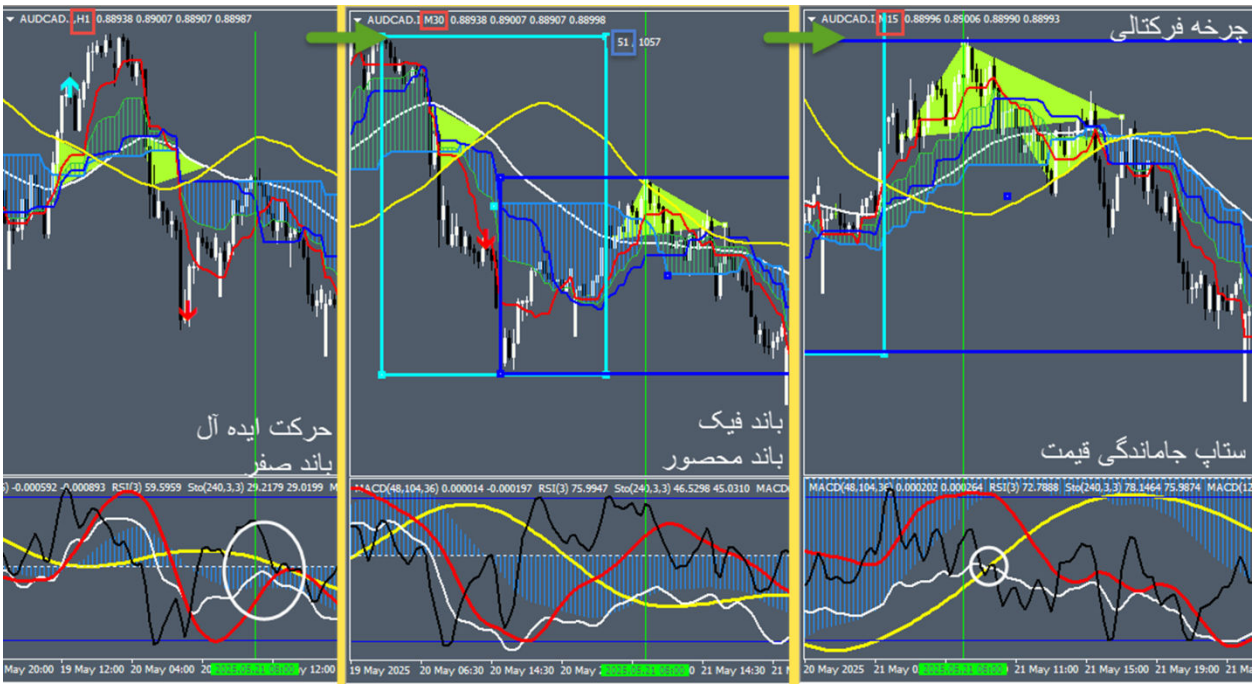
AUDCAD.,H1 0.88938 0.89007 0.88907 0.88987
AUDCAD.,M30 0.88938 0.89007 0.88907 0.88998
AUDCAD.,M15 0.88996 0.89006 0.88990 0.88993
چرخه فرکتالی
حرکت ایده آل
باند صفر
باند فیک
باند محصور
ستاپ جاماندگی قیمت

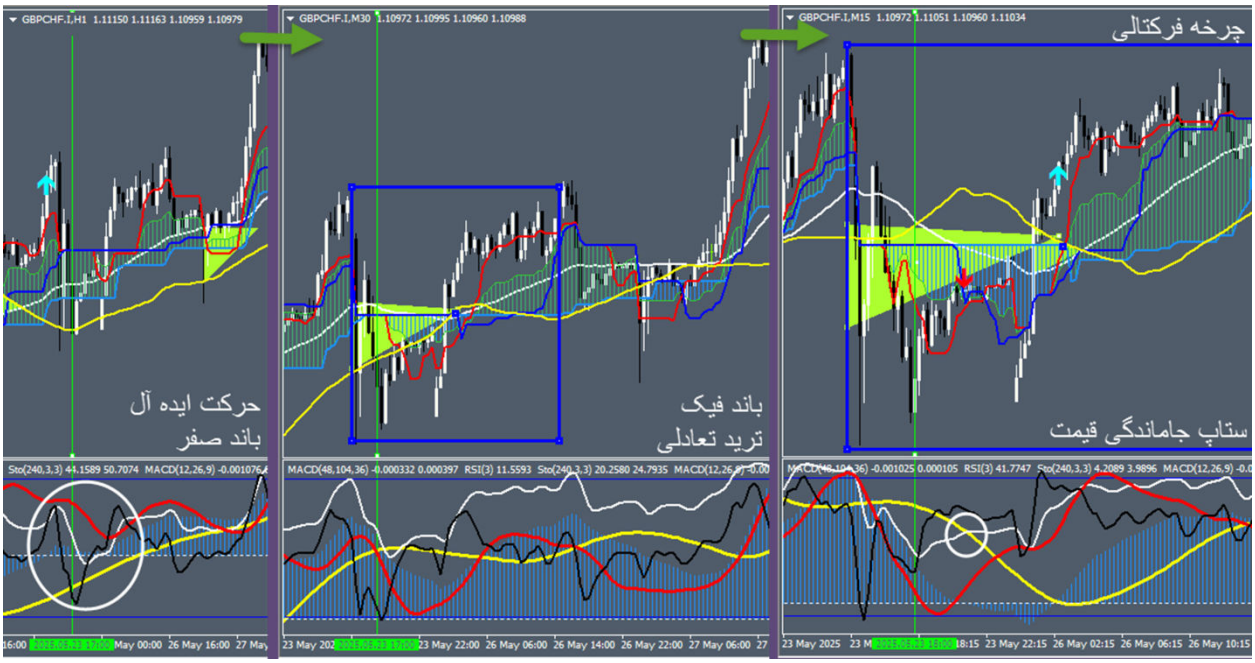
GBPCHF.I,H1 1.11150 1.11163 1.10959 1.10979
GBPCHF.I,M30 1.10972 1.10995 1.10960 1.10988
GBPCHF.I,M15 1.10972 1.11051 1.10960 1.11034
چرخه فرکتالی
حرکت ایده آل
باند صفر
باند فیک
ترید تعادلی
ستاپ جاماندگی قیمت

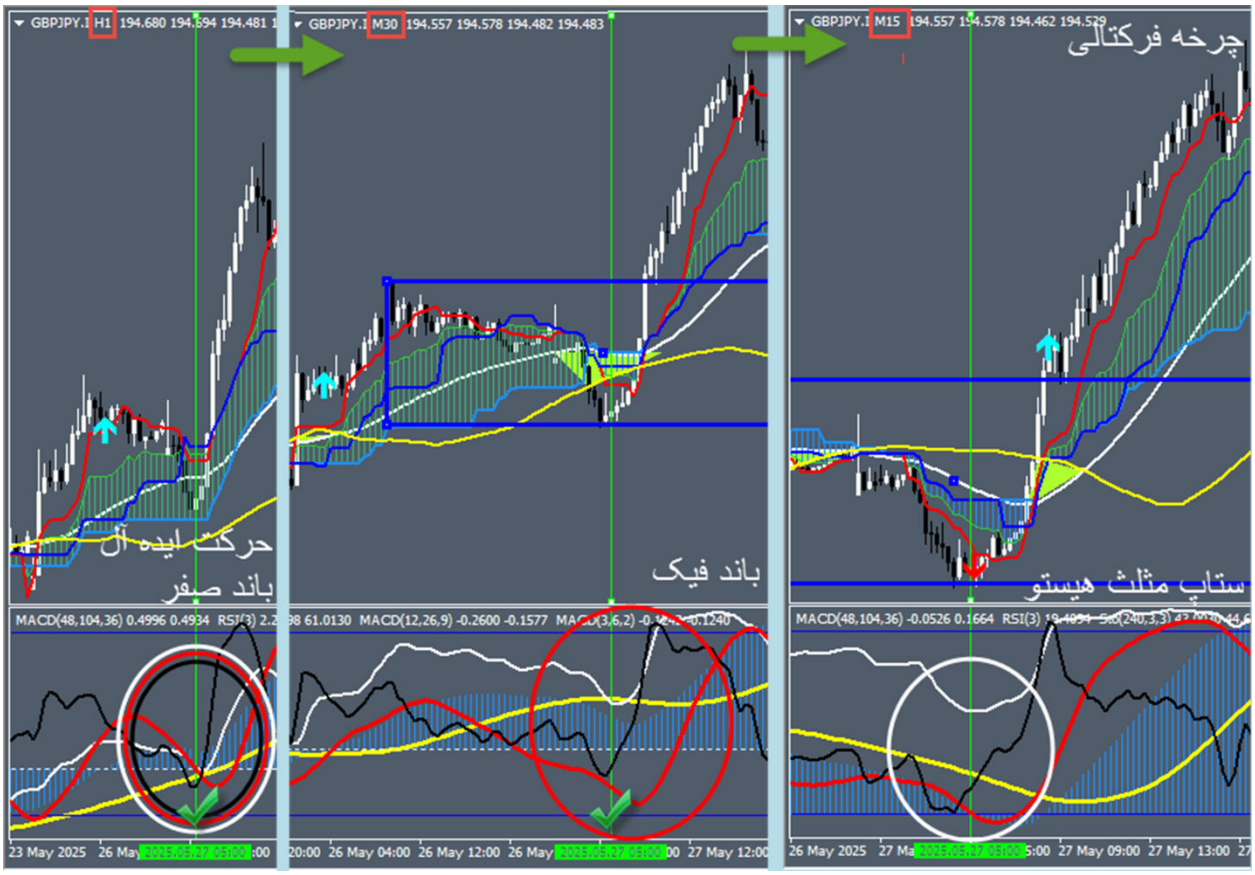
GBPJPY.I H1 194.680 194.594 194.481
GBPJPY.I M30 194.557 194.578 194.482 194.483
GBPJPY.I M15 194.557 194.578 194.462 194.529
چرخه فرکتالی
حرکت ایده آل
باند صفر
باند فیک
ستاپ مثلث هیستو

چرخه فرکتالی

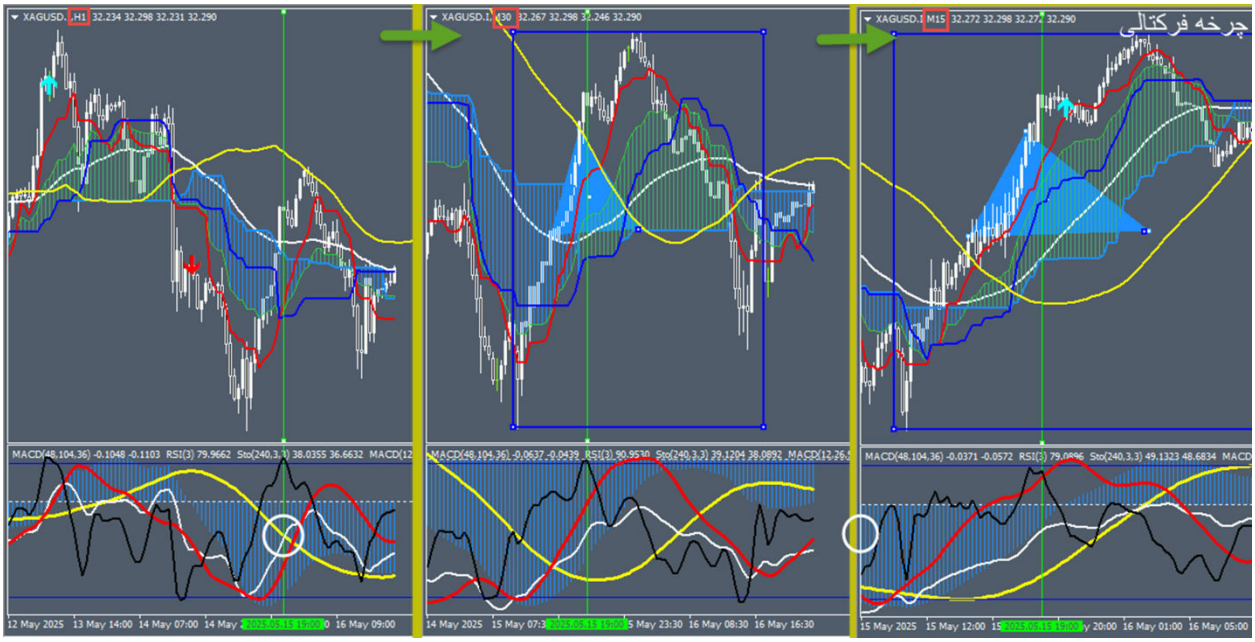
چرخه فرکتالی

چرخه فرکتالی

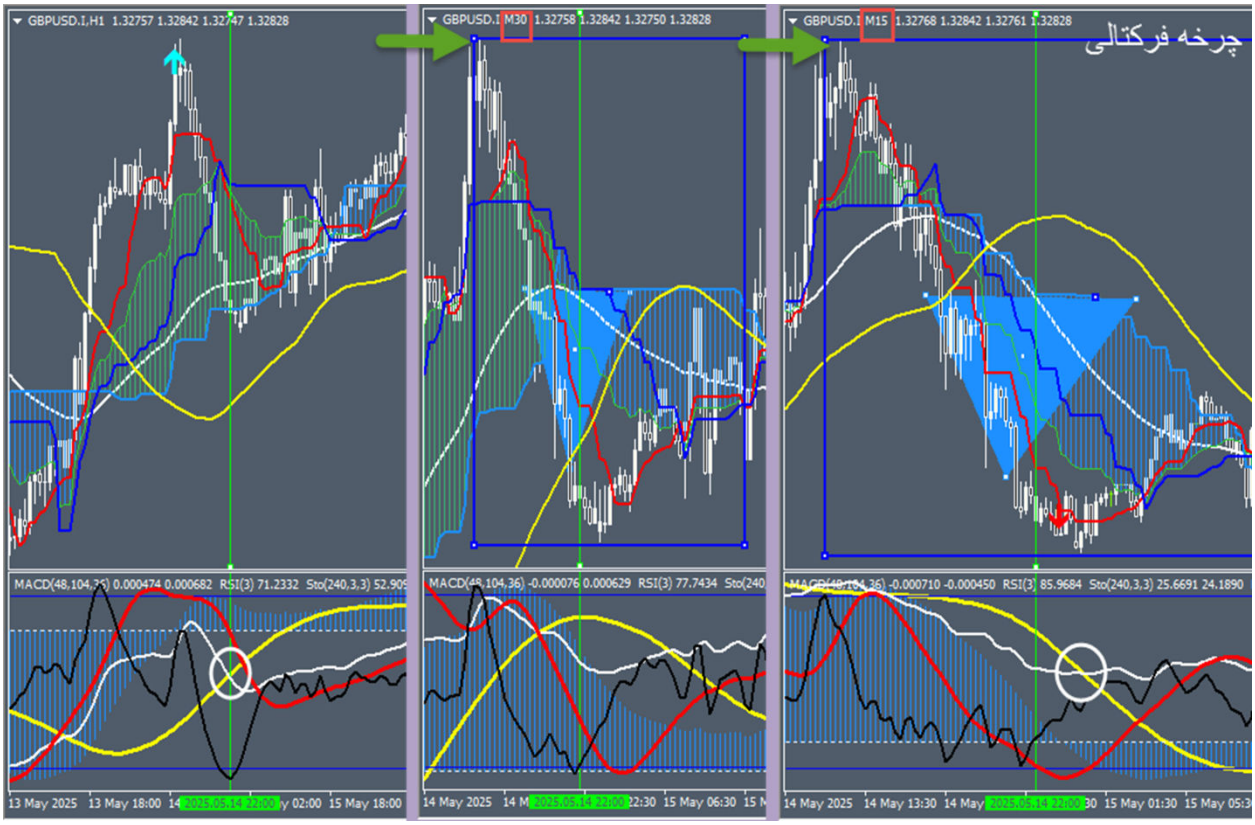
چرخه فرکتالی

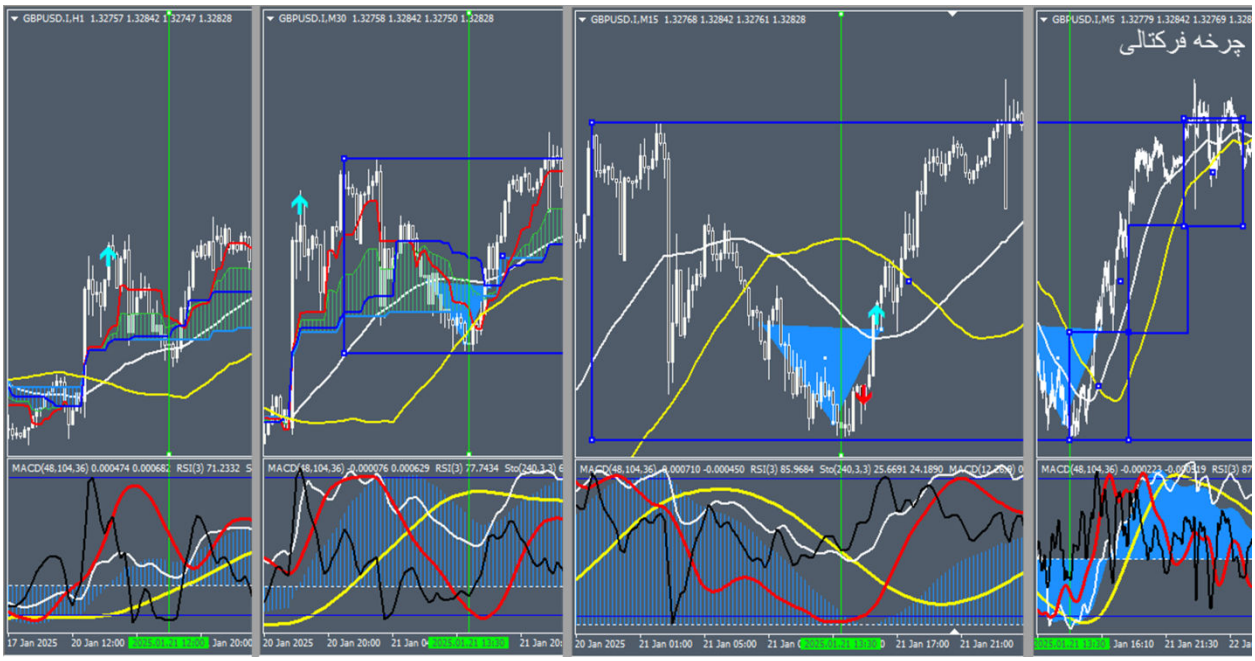
چرخه فرکتالی

چرخه فرکتالی

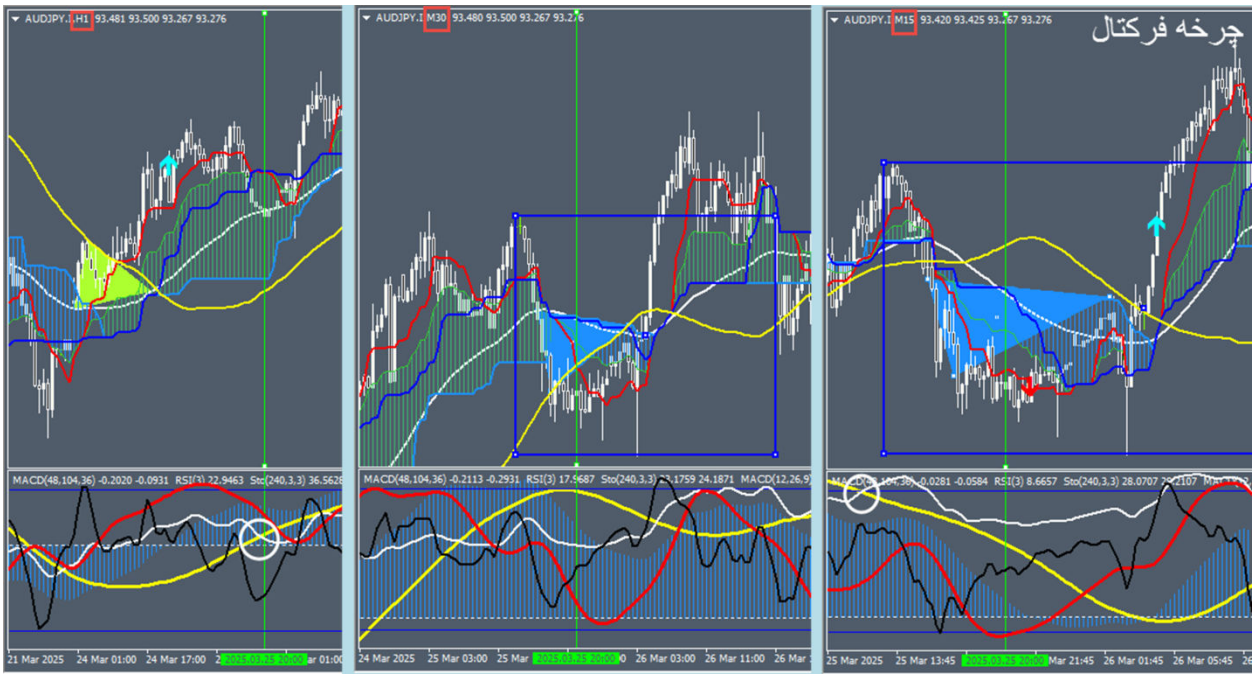
چرخه فرکتال

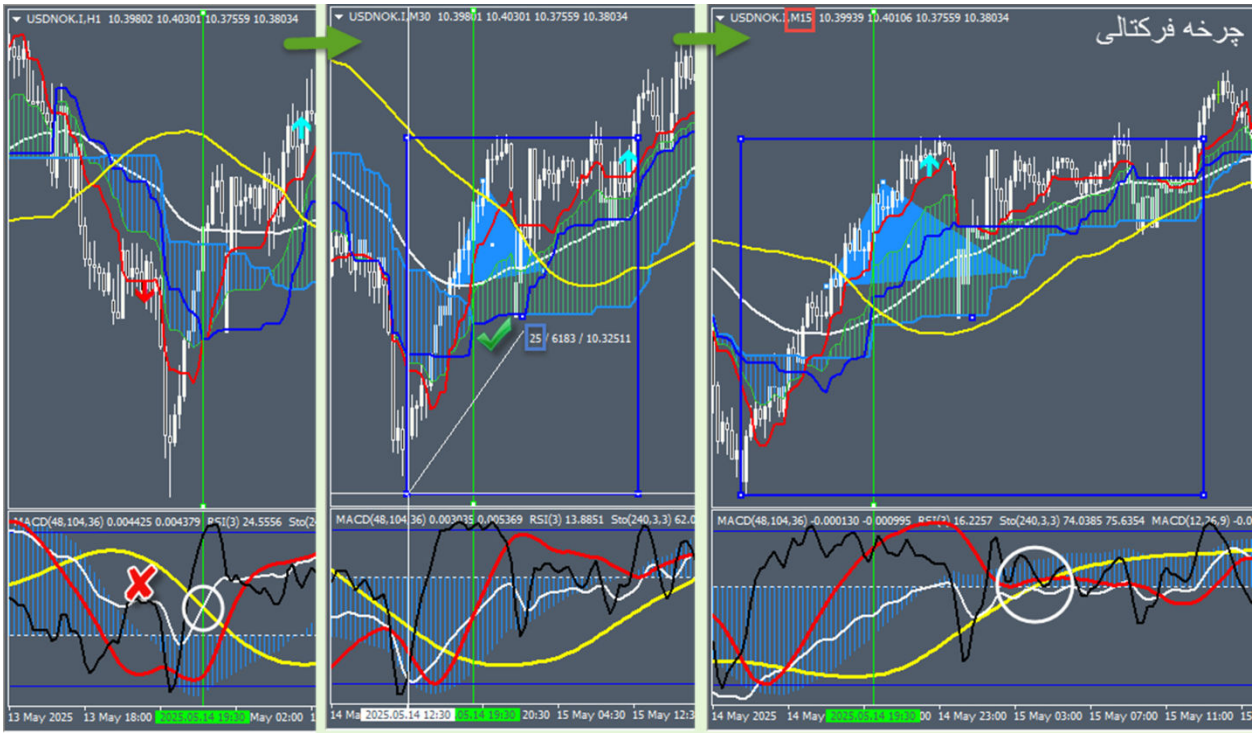
چرخه فرکتالی

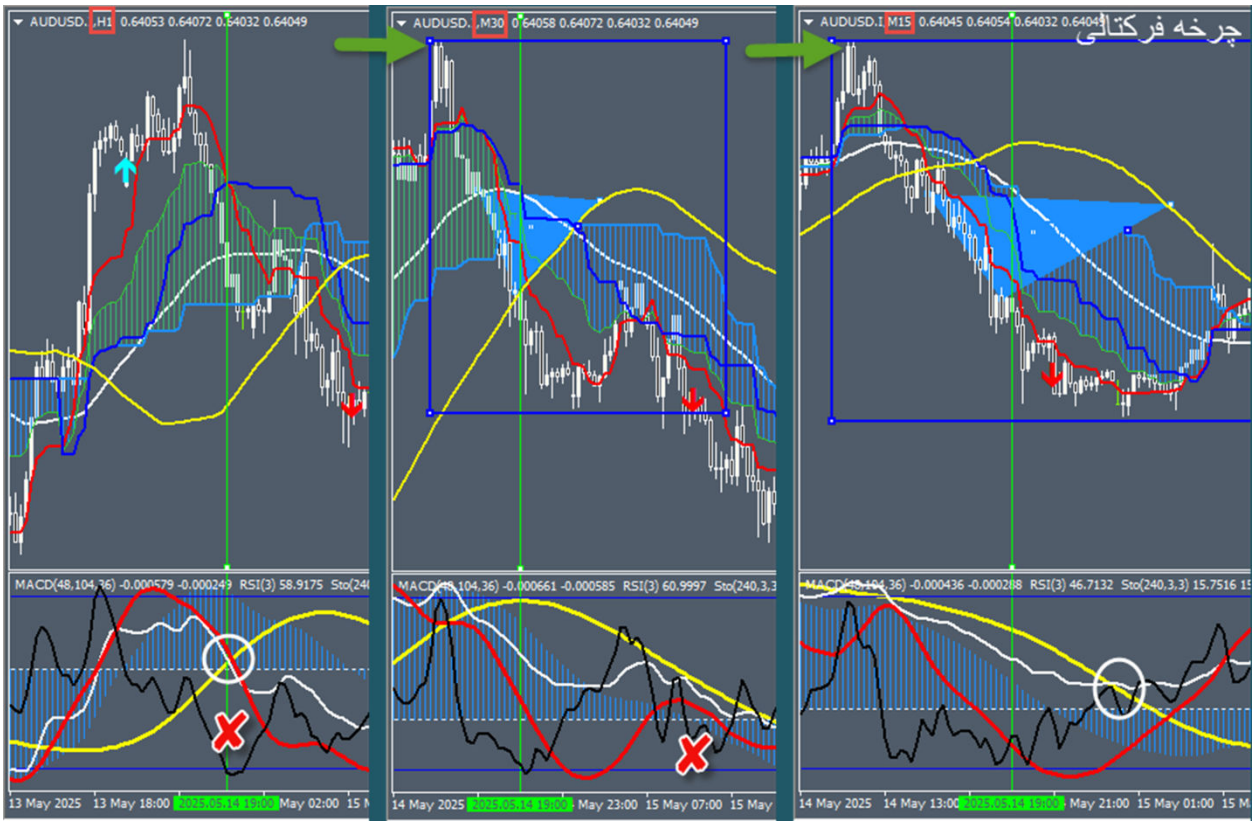
چرخه فرکتالی

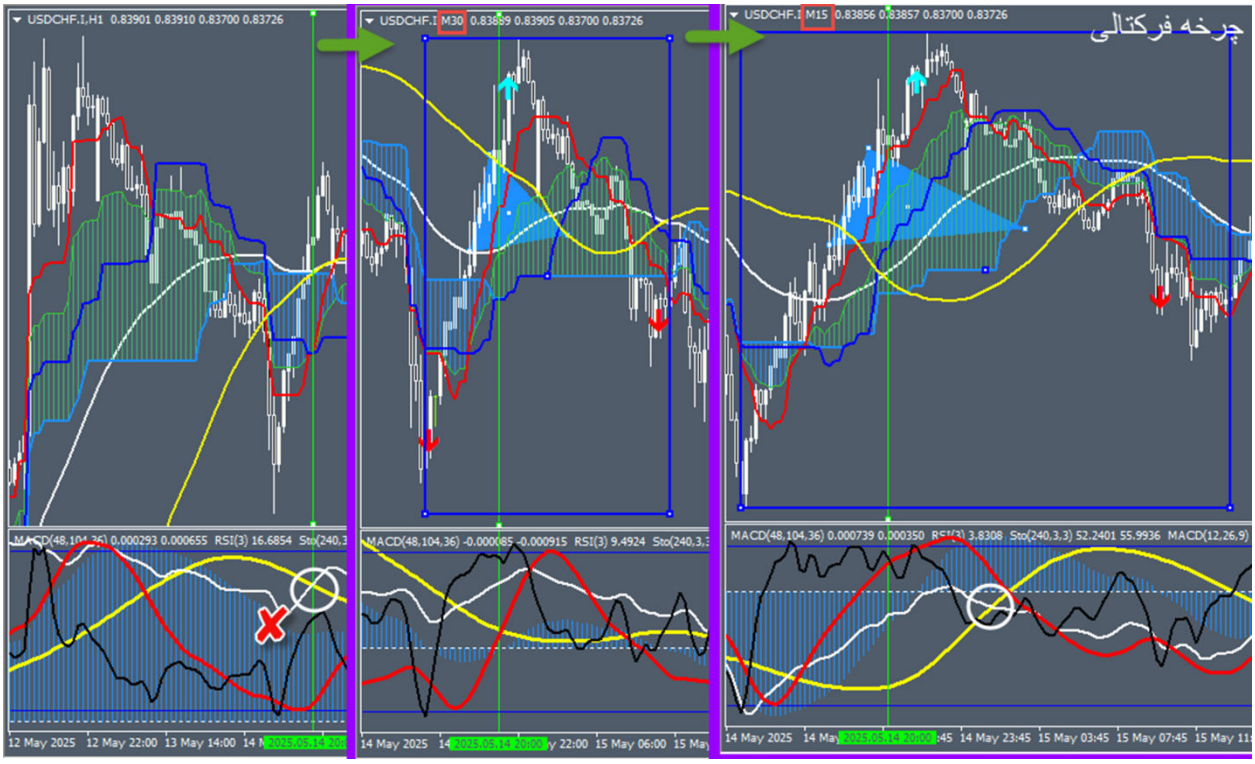
چرخه فرکتالی

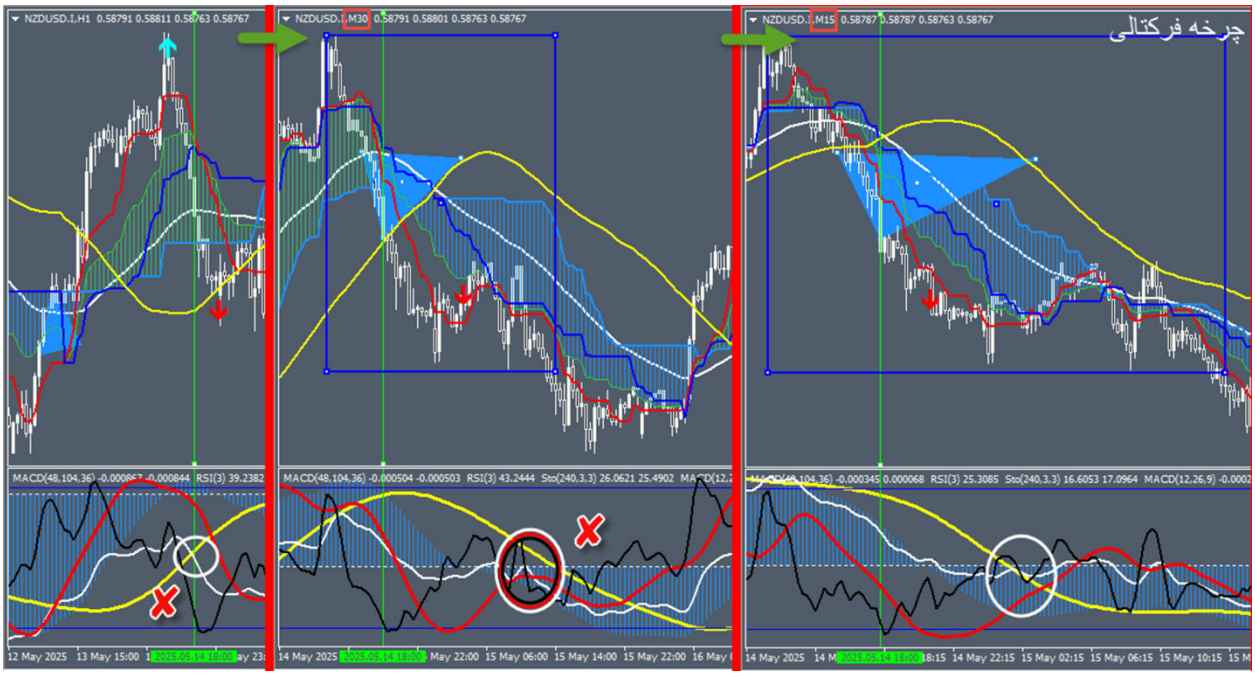
NZDUSD.I,H1 0.58791 0.58811 0.58763 0.58767
NZDUSD.I,M30 0.58791 0.58801 0.58763 0.58767
NZDUSD.I,M15 0.58787 0.58787 0.58763 0.58767
چرخه فرکتالی
MACD(48,104,36) -0.000867 -0.000844 RSI(3) 39.2382
MACD(48,104,36) -0.000504 -0.000503 RSI(3) 43.2444 Sto(240,3,3) 26.0621 25.4902
MACD(48,104,36) -0.000345 0.000068 RSI(3) 25.3085 Sto(240,3,3) 16.6053 17.0964 MACD(12,26,9) -0.0002
12 May 2025 13 May 15:00
14 May 2025 May 22:00 15 May 06:00 15 May 14:00 15 May 22:00
14 May 2025 14 May 22:15 15 May 02:15 15 May 06:15 15 May 10:15

فصل پنجم

مجموعه تصاویر

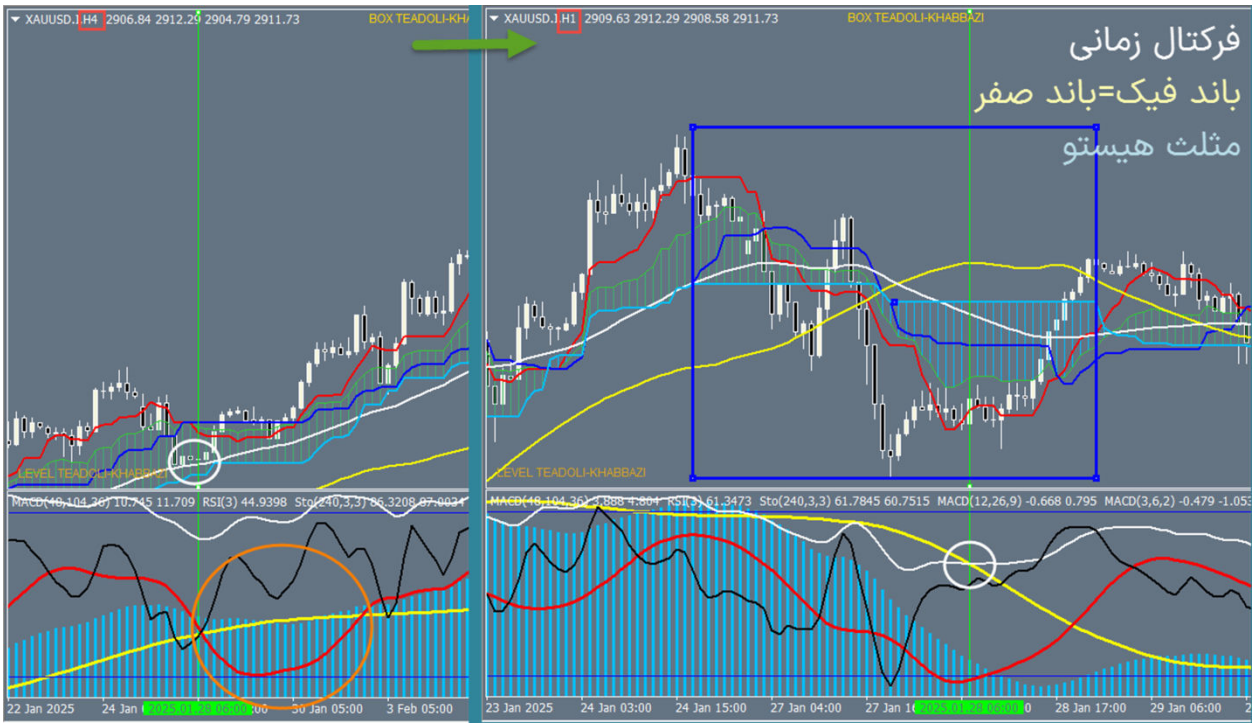

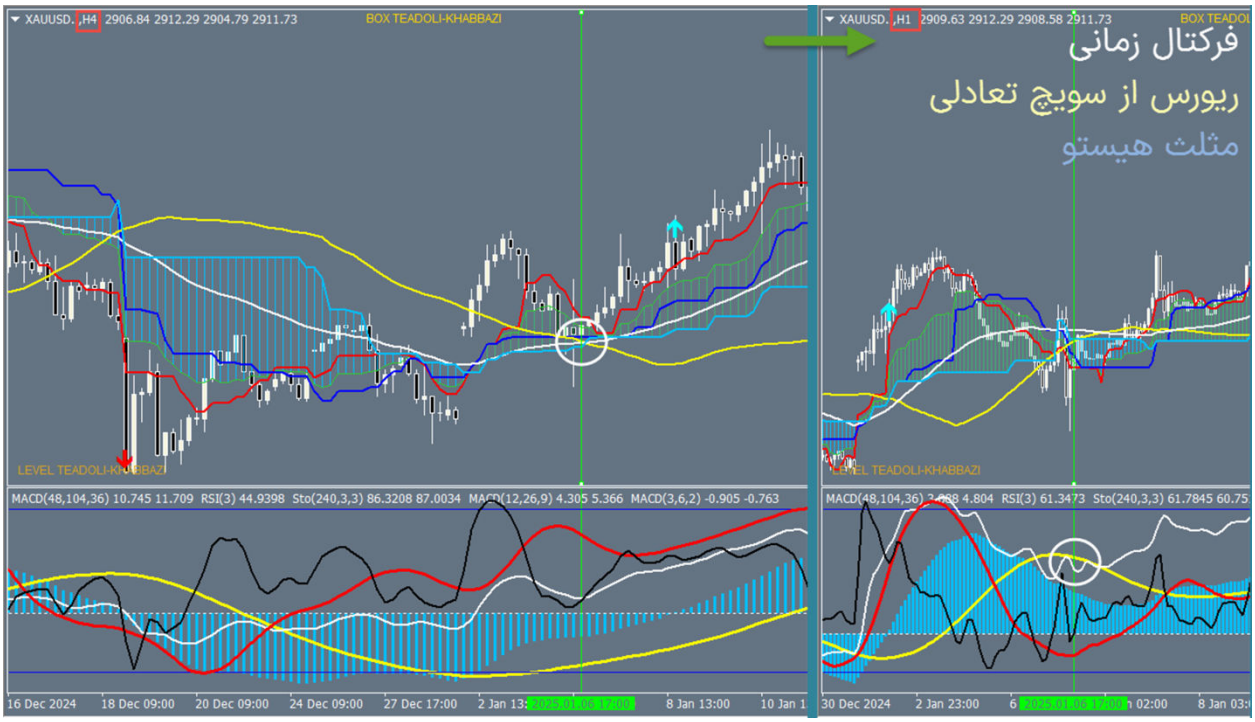
XAUUSD.,H4 2906.84 2912.29 2904.79 2911.73
BOX TEADOLI-KHABBAZI
LEVEL TEADOLI-KHABBAZI
MACD(48,104,36) 10.745 11.709 RSI(3) 44.9398 Sto(240,3,3) 86.3208 87.0034 MACD(12,26,9) 4.305 5.366 MACD(3,6,2) -0.905 -0.763
16 Dec 2024 18 Dec 09:00 20 Dec 09:00 24 Dec 09:00 27 Dec 17:00 2 Jan 13: 8 Jan 13:00 10 Jan 1
XAUUSD.,H1 2909.63 2912.29 2908.58 2911.73
فرکتال زمانی
ریورس از سویچ تعادلی
مثلث هیستو
MACD(48,104,36) 3.888 4.804 RSI(3) 61.3473 Sto(240,3,3) 61.7845 60.75
30 Dec 2024 2 Jan 23:00 8 Jan 03:

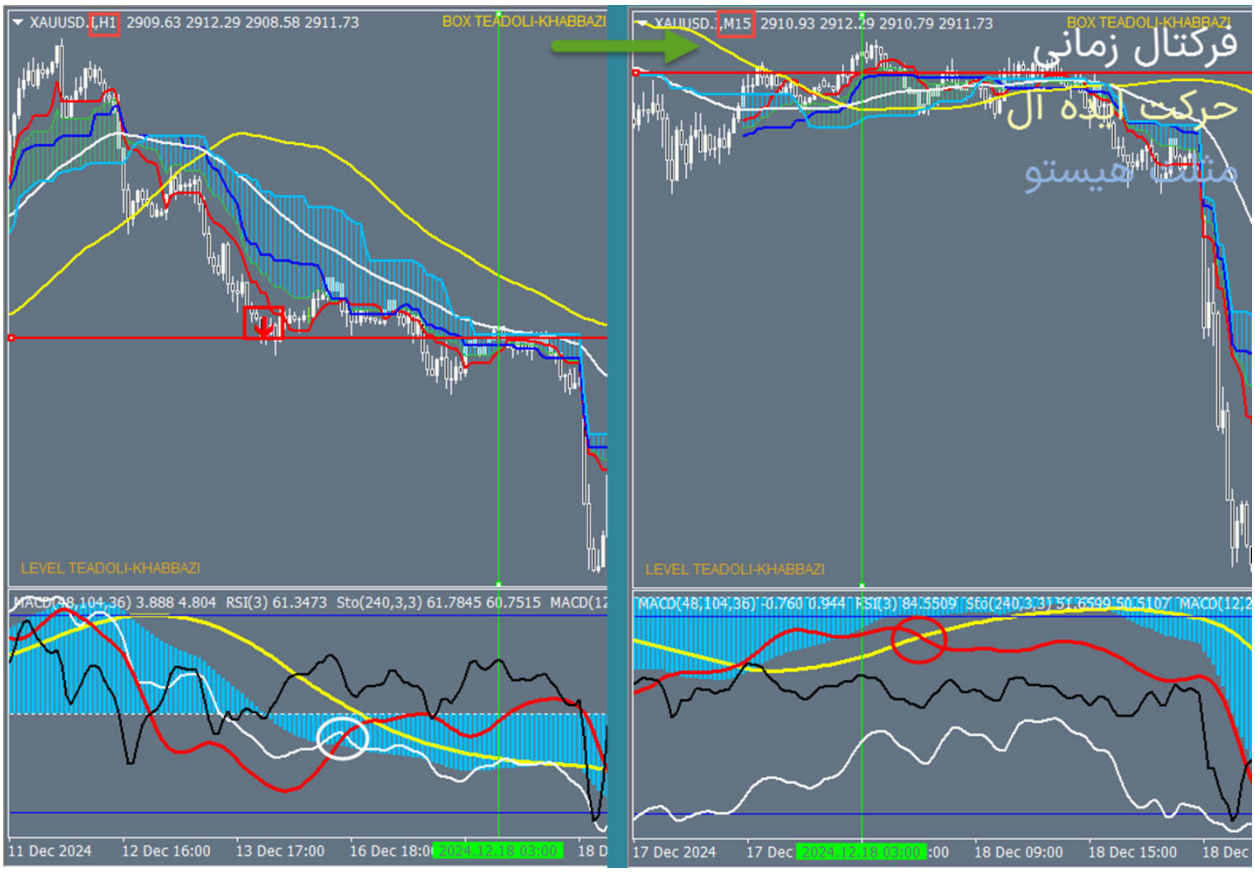
XAUUSD.,H1 2909.63 2912.29 2908.58 2911.73
BOX TEADOLI-KHABBAZI
LEVEL TEADOLI-KHABBAZI
MACD(48,104,36) 3.888 4.804 RSI(3) 61.3473 Sto(240,3,3) 61.7845 60.7515
11 Dec 2024 12 Dec 16:00 13 Dec 17:00 16 Dec 18:0 18 D
XAUUSD.,M15 2910.93 2912.29 2910.79 2911.73
BOX TEADOLI-KHABBAZI
فرکتال زمانی
حرکت اینده ال
مثلث هیستو
LEVEL TEADOLI-KHABBAZI
MACD(48,104,36) -0.760 0.944 RSI(3) 84.5509 Sto(240,3,3) 51.6599 50.5107
17 Dec 2024 17 Dec 18 Dec 09:00 18 Dec 15:00 18 Dec

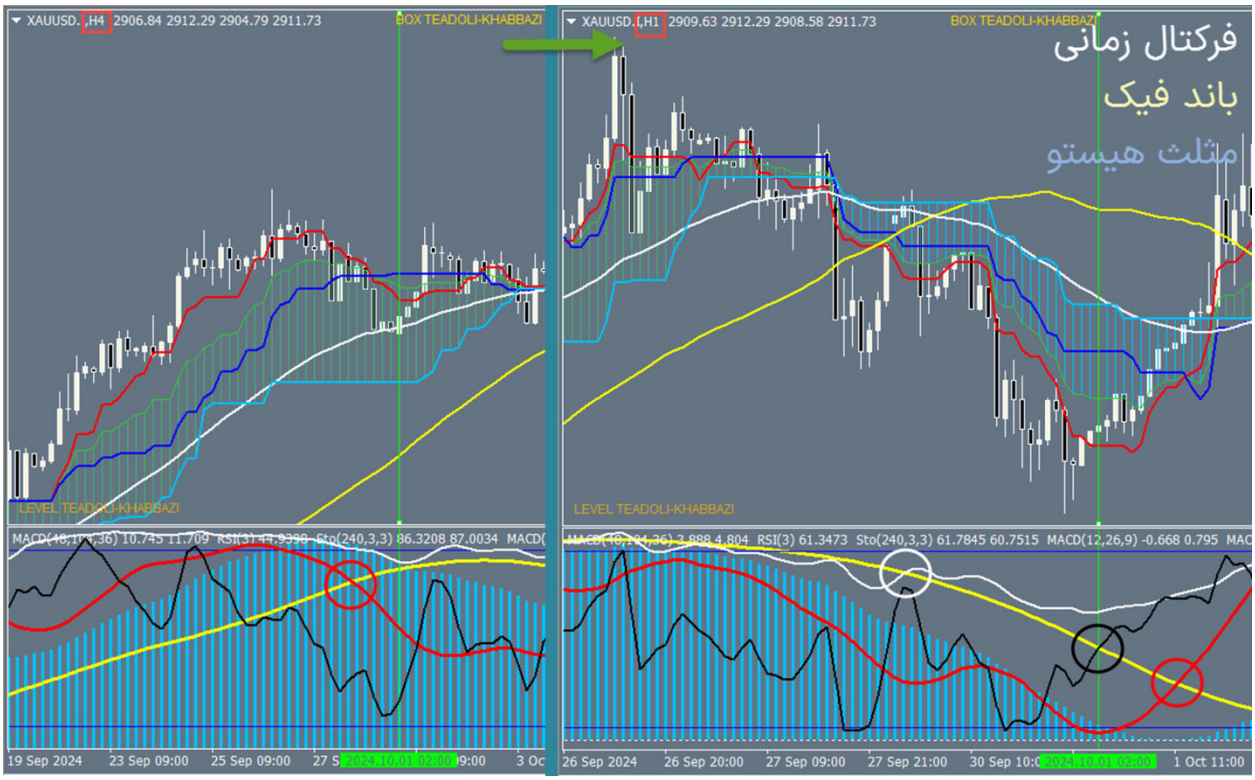
XAUUSD.,H4 2906.84 2912.29 2904.79 2911.73
BOX TEADOLI-KHABBAZI
LEVEL TEADOLI-KHABBAZI
XAUUSD.,H1 2909.63 2912.29 2908.58 2911.73
فرکتال زمانی
باند فیک
مثلث هیستو
MACD(48,104,36) 3.888 4.804 RSI(3) 61.3473 Sto(240,3,3) 61.7845 60.7515 MACD(12,26,9) -0.668 0.795
19 Sep 2024
23 Sep 09:00
25 Sep 09:00
26 Sep 2024
26 Sep 20:00
27 Sep 09:00
27 Sep 21:00
1 Oct 11:00

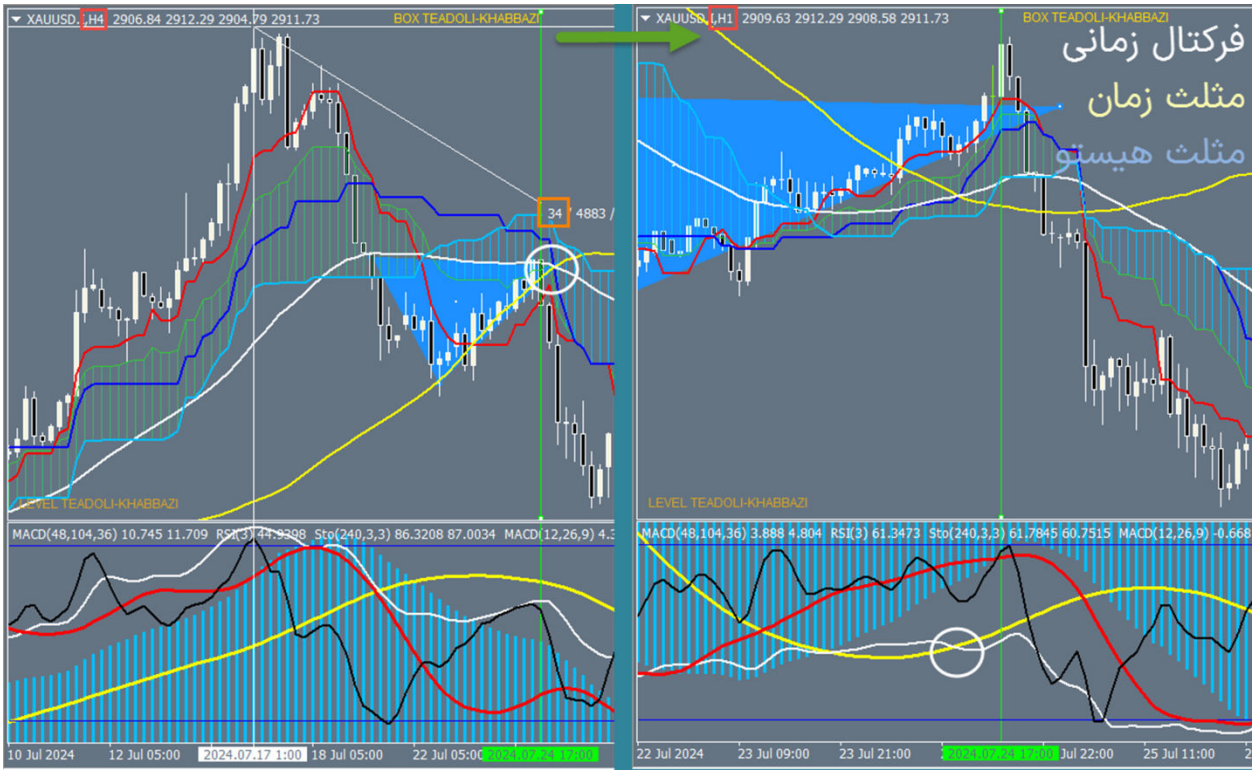
XAUUSD.,H4 2906.84 2912.29 2904.79 2911.73
BOX TEADOLI-KHABBAZI
LEVEL TEADOLI-KHABBAZI
MACD(48,104,36) 10.745 11.709 RSI(3) 44.9398 Sto(240,3,3) 86.3208 87.0034 MACD(12,26,9)
10 Jul 2024
12 Jul 05:00
2024.07.17 1:00
18 Jul 05:00
22 Jul 05:00
XAUUSD.,H1 2909.63 2912.29 2908.58 2911.73
فرکتال زمانی
مثلث زمان
مثلث هیستو
MACD(48,104,36) 3.888 4.804 RSI(3) 61.3473 Sto(240,3,3) 61.7845 60.7515 MACD(12,26,9) -0.668
22 Jul 2024
23 Jul 09:00
23 Jul 21:00
Jul 22:00
25 Jul 11:00

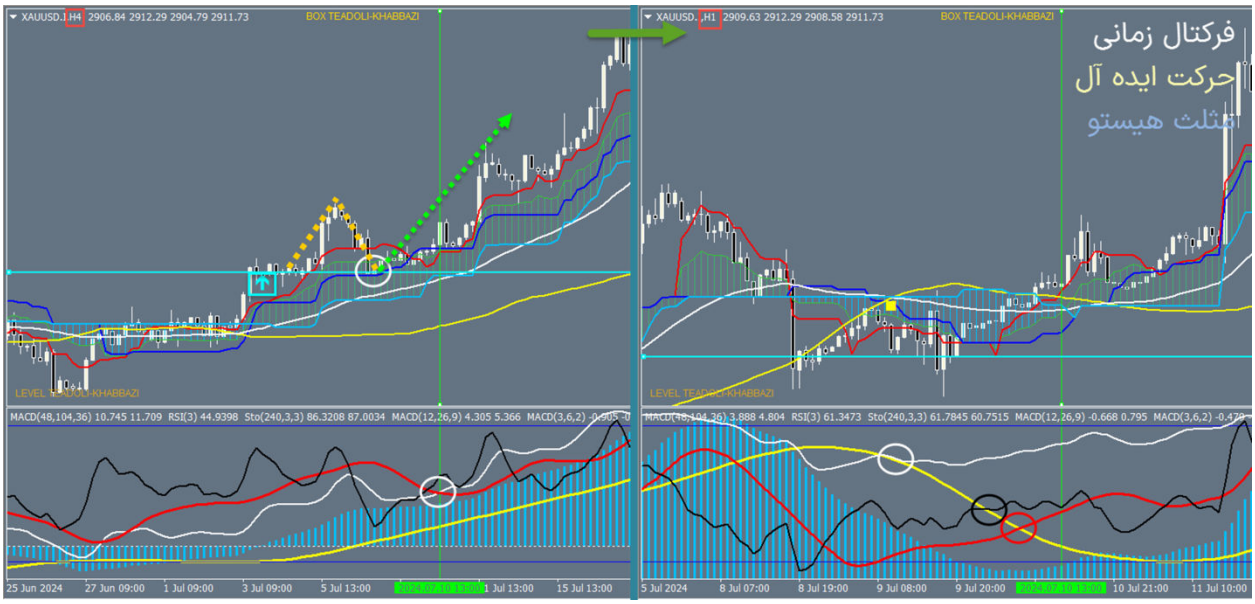
XAUUSD.I,H4 2906.84 2912.29 2904.79 2911.73
BOX TEADOLI-KHABBAZI
LEVEL TEADOLI-KHABBAZI
MACD(48,104,36) 10.745 11.709 RSI(3) 44.9398 Sto(240,3,3) 86.3208 87.0034 MACD(12,26,9) 4.305 5.366 MACD(3,6,2)
25 Jun 2024 27 Jun 09:00 1 Jul 09:00 3 Jul 09:00 5 Jul 13:00 1 Jul 13:00 15 Jul 13:00
XAUUSD.I,H1 2909.63 2912.29 2908.58 2911.73
BOX TEADOLI-KHABBAZI
فرکتال زمانی
حرکت ایده آل
مثلث هیستو
LEVEL TEADOLI-KHABBAZI
MACD(48,104,36) 3.888 4.804 RSI(3) 61.3473 Sto(240,3,3) 61.7845 60.7515 MACD(12,26,9) -0.668 0.795 MACD(3,6,2)
5 Jul 2024 8 Jul 07:00 8 Jul 19:00 9 Jul 08:00 9 Jul 20:00 10 Jul 21:00 11 Jul 10:00

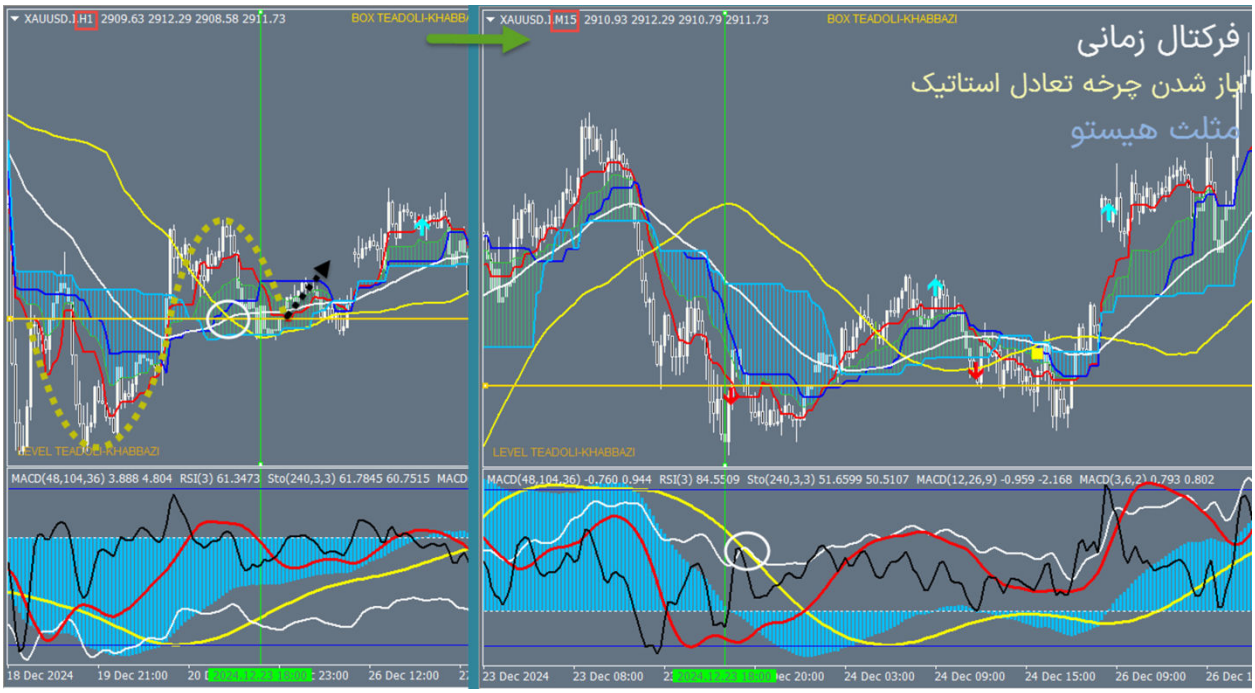
XAUUSD.I,H1 2909.63 2912.29 2908.58 2911.73
LEVEL TEADOLI-KHABBAZI
MACD(48,104,36) 3.888 4.804 RSI(3) 61.3473 Sto(240,3,3) 61.7845 60.7515 MACD
18 Dec 2024 19 Dec 21:00 23:00 26 Dec 12:00
XAUUSD.I,M15 2910.93 2912.29 2910.79 2911.73
BOX TEADOLI-KHABBAZI
فرکتال زمانی
باز شدن چرخه تعادل استاتیک
مثلث هیستو
LEVEL TEADOLI-KHABBAZI
MACD(48,104,36) -0.760 0.944 RSI(3) 84.5509 Sto(240,3,3) 51.6599 50.5107 MACD(12,26,9) -0.959 -2.168 MACD(3,6,2) 0.793 0.802
23 Dec 2024 23 Dec 08:00 24 Dec 03:00 24 Dec 09:00 24 Dec 15:00 26 Dec 09:00

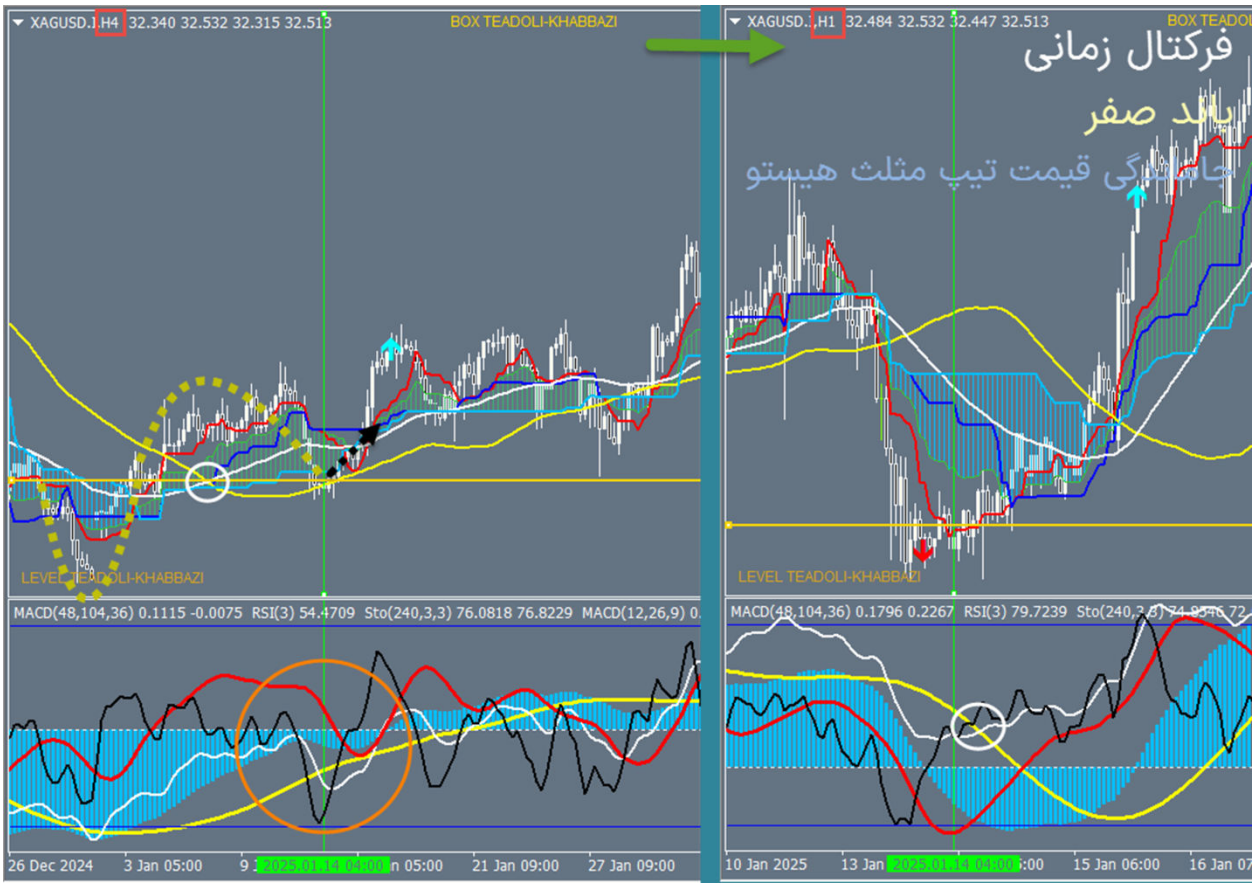
XAGUSD.,H4 32.340 32.532 32.315 32.513
BOX TEADOLI-KHABBAZI
LEVEL TEADOLI-KHABBAZI
MACD(48,104,36) 0.1115 -0.0075 RSI(3) 54.4709 Sto(240,3,3) 76.0818 76.8229 MACD(12,26,9) 0.
26 Dec 2024
3 Jan 05:00
21 Jan 09:00
27 Jan 09:00
XAGUSD.,H1 32.484 32.532 32.447 32.513
فرکتال زمانی
باند صفر
جاماندگی قیمت تیپ مثلث هیستو
LEVEL TEADOLI-KHABBAZI
MACD(48,104,36) 0.1796 0.2267 RSI(3) 79.7239 Sto(240,3,3)
10 Jan 2025
13 Jan
15 Jan 06:00
16 Jan

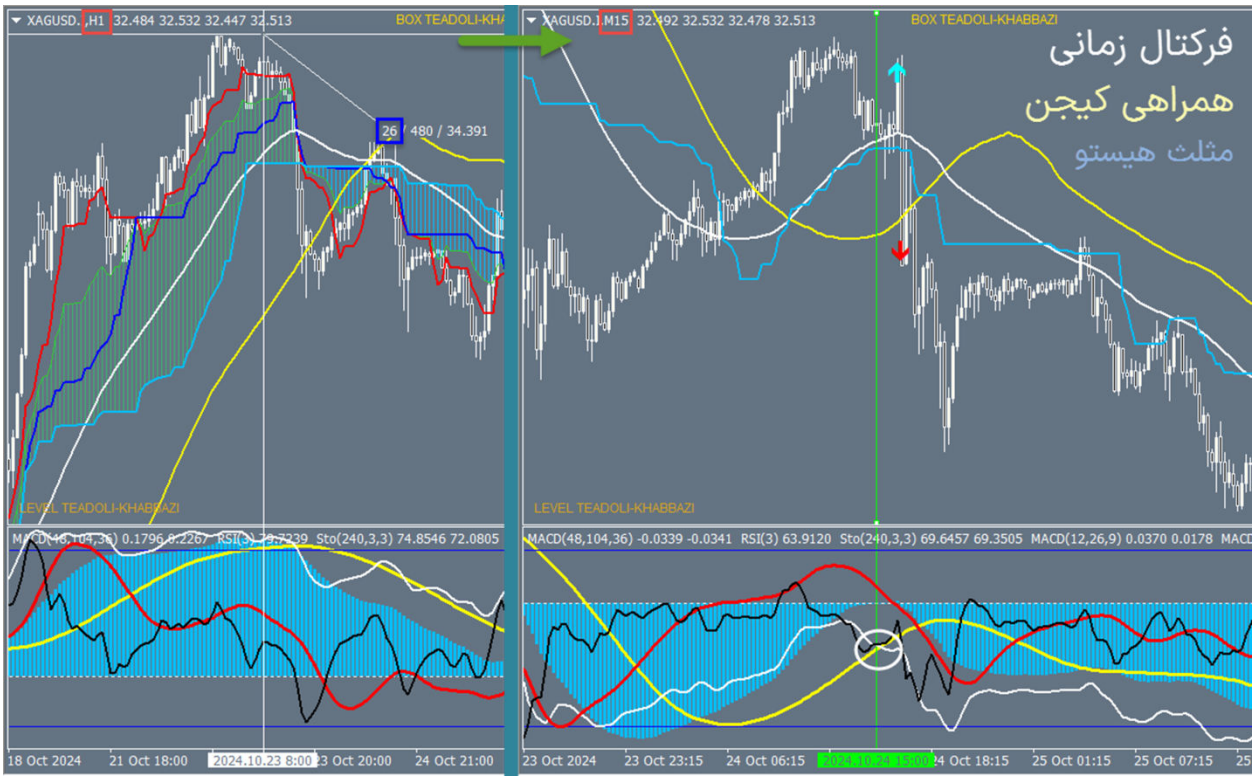
XAGUSD.,H1 32.484 32.532 32.447 32.513
BOX TEADOLI-KHA
26
480 / 34.391
LEVEL TEADOLI-KHABBAZI
MACD(48,104,36) 0.1796 0.2267 RSI(3) 79.7239 Sto(240,3,3) 74.8546 72.0805
18 Oct 2024
21 Oct 18:00
2024.10.23 8:00
23 Oct 20:00
24 Oct 21:00
XAGUSD.,M15 32.492 32.532 32.478 32.513
BOX TEADOLI-KHABBAZI
فرکتال زمانی
همراهی کیجن
مثلث هیستو
LEVEL TEADOLI-KHABBAZI
MACD(48,104,36) -0.0339 -0.0341 RSI(3) 63.9120 Sto(240,3,3) 69.6457 69.3505 MACD(12,26,9) 0.0370 0.0178
23 Oct 2024
23 Oct 23:15
24 Oct 06:15
24 Oct 18:15
25 Oct 01:15
25 Oct 07:15

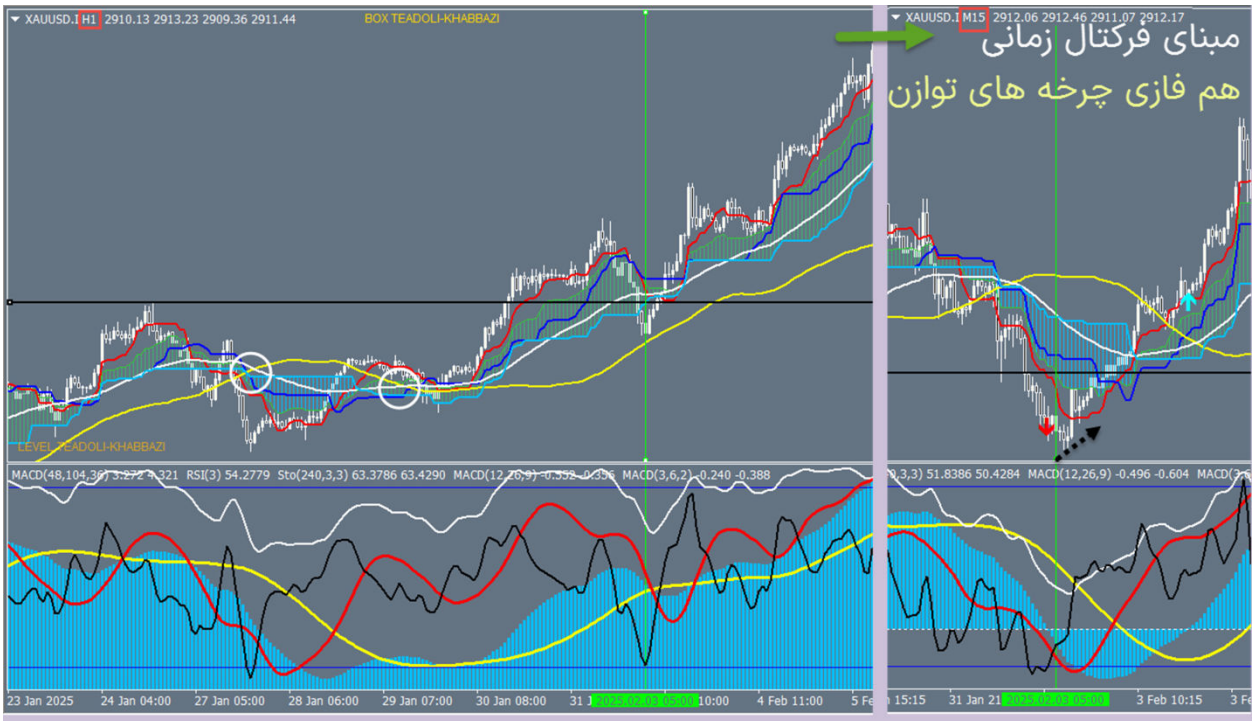

منظور از مبنای فرکتای زمانی این است که شرایط اشاره شده؛ می تواند در تایم فرکتال، موقعیت مثلث هیستو را فراهم نماید. میز اندیکاتوری، ستاپ ها و هم فازی چرخه های توازن می توانند این قابلیت را داشته باشند و به عنوان تایید تایم اصلی، ملاک قرار گیرند. در مشق فن، نوآموز ترید های توازن را به صورت مستقل انجام می داد اما حال با تحلیل فرکتال زمانی، ترید های دوم، سوم و چهارم ستاپ توازن با رجوع به تایم پایین تر، با ستاپ مثلث هیستو انجام خواهد شد. در این صورت ترید با ستاپی است که قبلا در آن مهارت کسب کرده است و تایید و تارگت را نیز با هم فازی چرخه بالاتر دارد.

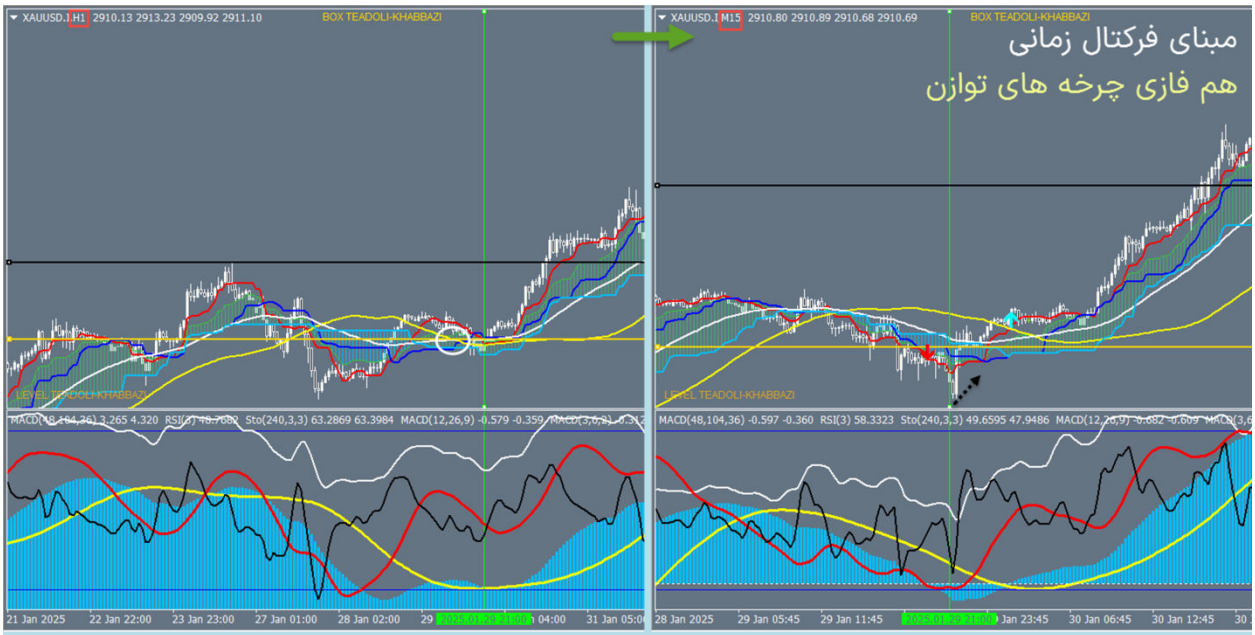

منظور از مبنای فرکتای زمانی این است که شرایط اشاره شده؛ می تواند در تایم فرکتال، موقعیت مثلث هیستو را فراهم نماید. میز اندیکاتوری، ستاپ ها و هم فازی چرخه های توازن می توانند این قابلیت را داشته باشند و به عنوان تایید تایم اصلی، ملاک قرار گیرند.

در مشق فن، نوآموز ترید های توازن را به صورت مستقل انجام می داد اما حال با تحلیل فرکتال زمانی، ترید های دوم، سوم و چهارم ستاپ توازن با رجوع به تایم پایین تر، با ستاپ مثلث هیستو انجام خواهد شد. در این صورت ترید با ستاپی است که قبلا در آن مهارت کسب کرده است و تایید و تارگت را نیز با هم فازی چرخه بالاتر دارد.

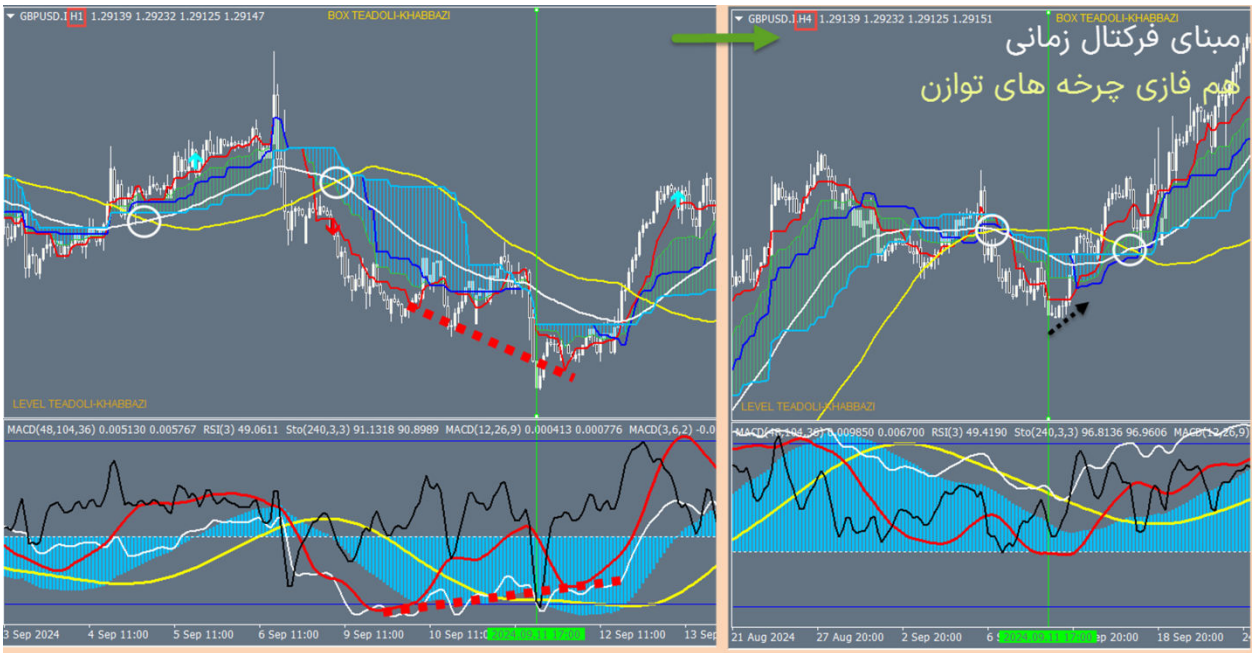

منظور از مبنای فرکتای زمانی این است که شرایط اشاره شده؛ می تواند در تایم فرکتال، موقعیت مثلث هیستو را فراهم نماید. میز اندیکاتوری، ستاپ ها و هم فازی چرخه های توازن می توانند این قابلیت را داشته باشند و به عنوان تایید تایم اصلی، ملاک قرار گیرند.

در مشق فن، نوآموز ترید های توازن را به صورت مستقل انجام می داد اما حال با تحلیل فرکتال زمانی، ترید های دوم، سوم و چهارم ستاپ توازن با رجوع به تایم پایین تر، با ستاپ مثلث هیستو انجام خواهد شد. در این صورت ترید با ستاپی است که قبلا در آن مهارت کسب کرده است و تایید و تارگت را نیز با هم فازی چرخه بالاتر دارد.

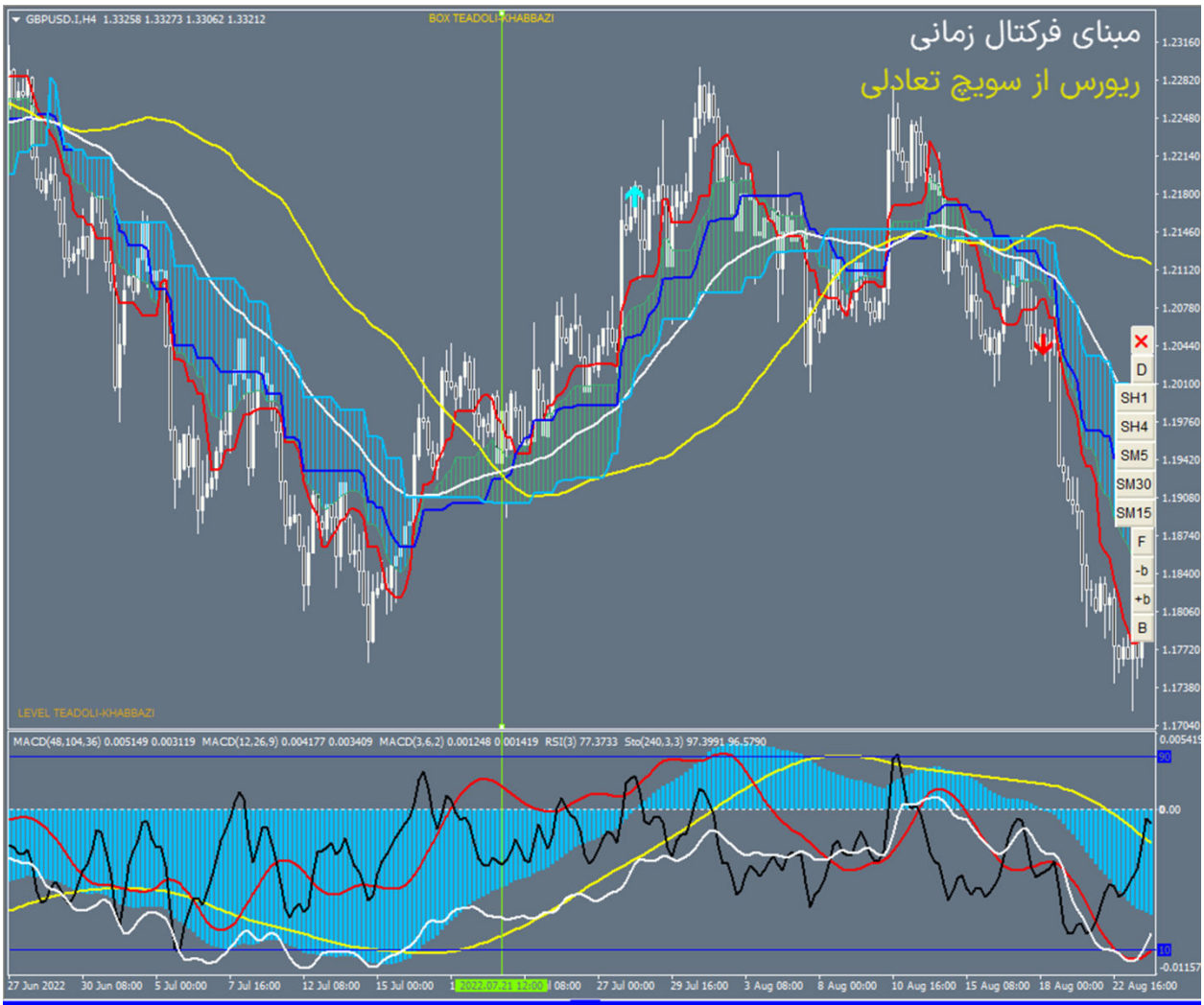

وقتی قیمت به سویچ تعادلی پولبک می زند در واقع پولبک به موینگ همین تایم و موینگ تایم نصف این تایم نیز زده است، پس برگشت از سویچ تعادلی خواهیم داشت که در تایم فرکتال این برگشت را می توان با مثلث هیستو ورود نمود.

سویچ تعادلی قابلیت پترن سازی دارد.

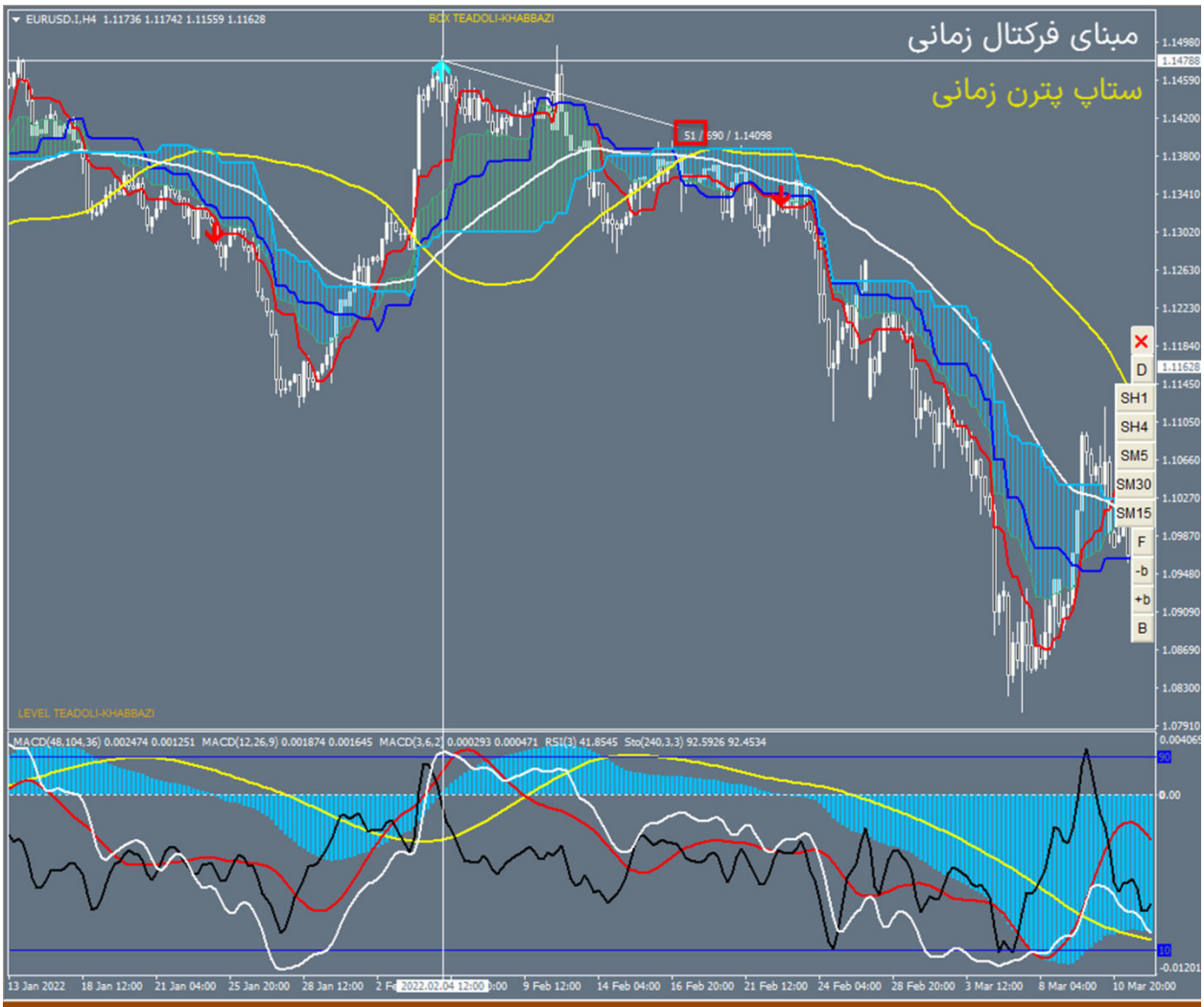

وقتی کندل در یکی از اعداد زمان (52-35-26-17) به سویچ تعادلی پولبک می زند، ستاپ پترن زمانی شکل می گیرد که علاوه بر زمان، ریورس از سویچ تعادلی نیز این ریورس را تایید می کند.

این ریورس را می توان در تایم فرکتال، با مثلث هیستو ترید نمود.

گاهی اوقات در محل سویچ تعادلی ستاپ های مثلث زمان_همراهی کیجن و اشباع قیمت نیز به صورت هم زمان بر قرار است.

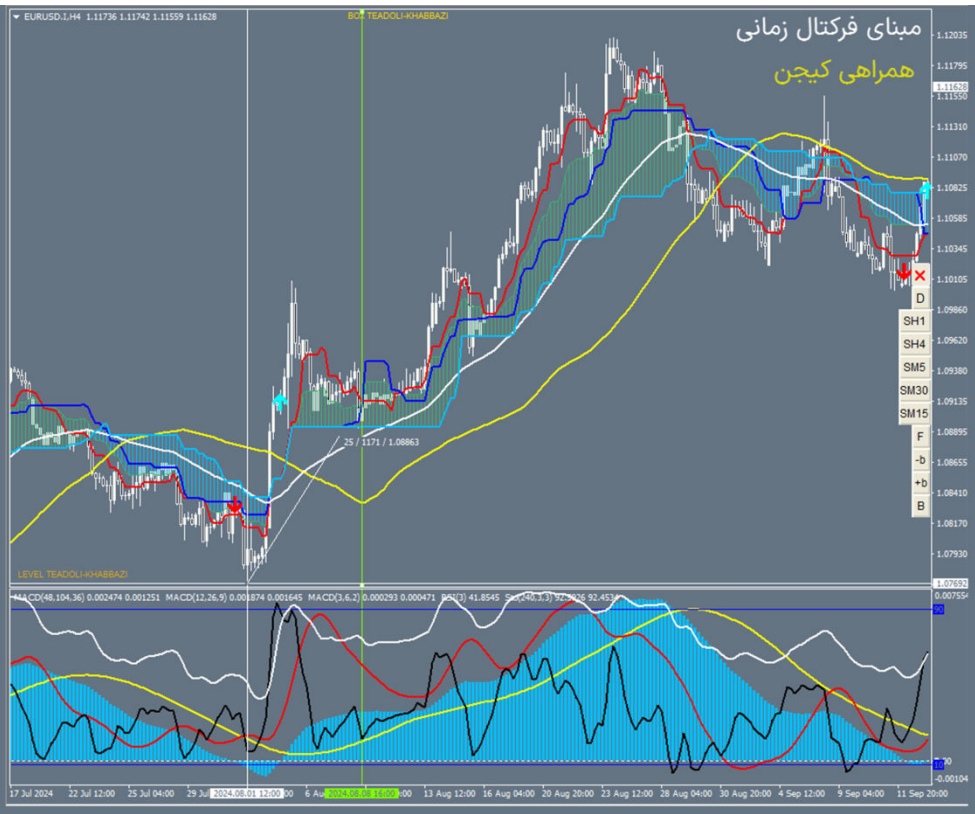

کیجنسن میانگین قله و دره 26 کندل می باشد. پس مانند تنکنسن و سنکو، امکان دارد که قیمت حرکت کند، اما قله یا دره جابجا نشود، پس میانگین ها نیز در همان موقعیت قبل باقی می مانند.

از طرفی چون گذشته چارت در دید می باشد، پس اگر چارت حرکت نرمال خود را داشته باشد، چون دره و قله دوره کیجن نیز مشخص است، پس حرکت خوانی کیجن و سایر میانگین ها در ایچی امکان پذیر است.

اما در موینگ، جابجایی یک کندل نیز می تواند در موقعیت آن تاثیر گذارد.

این دو نوع میانگین وقتی در کنار هم قرار می گیرند، با توجه به حرکت خوانی همه منظوره قیمت، ستاپ های متنوعی را فراهم می نمایند.

در شکل مشخص است که کیجن، با از دست دادن دره اش در کندل 26، از سنکو جدا خواهد شد.

اگر در این حرکت کیجن، قیمت نیز حضور داشته باشد، کیجن را همراهی خواهد نمود.

اگر در آن محل، سویچ تعادلی نیز باشد، ستاپ پترن زمانی را فراهم می نمایند که تایید زمان و ریورس از سویچ را نیز خواهد داشت.

پس هر گاه در کندل 26 که قیمت به موینگ پولبک زده است، کیجن نیز حضور داشته باشد، در تایم فرکتال می توان با مثلث هیستو، برگشت قیمت را ترید نمود.

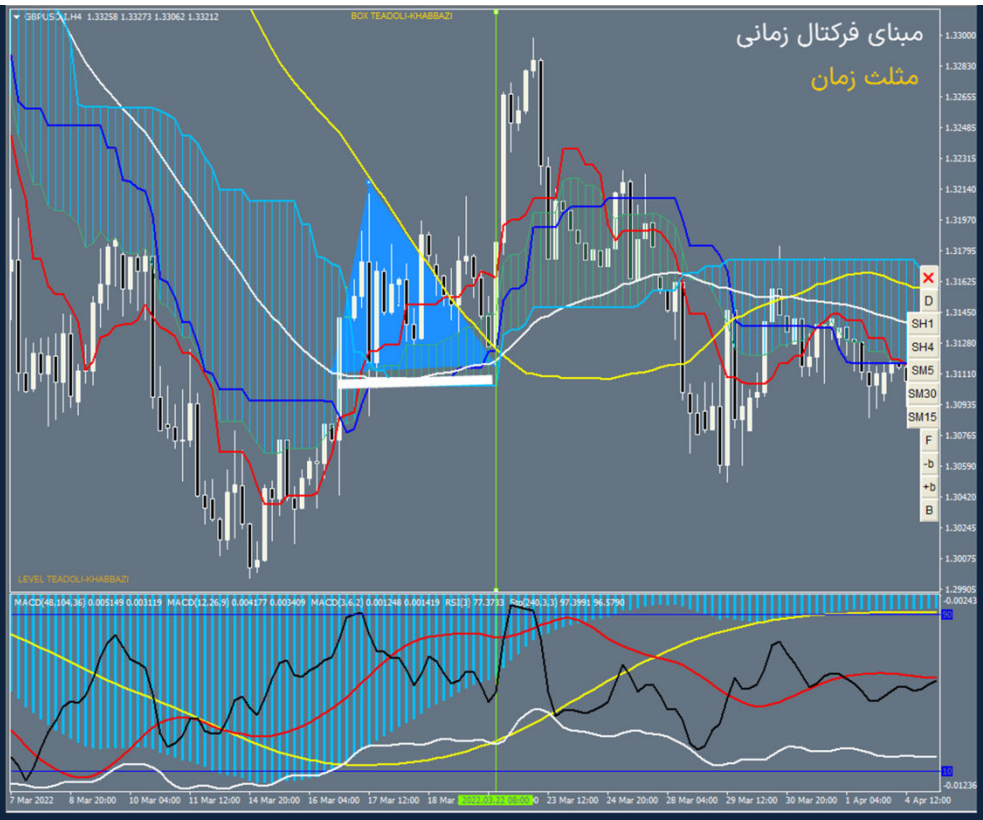

مثلث زمان استعاره از محبوس شدن قیمت بین موینگ سفید با موینگ سفید با شیفت 26 یعنی موینگ زرد می باشد.
قیمت بعد از کراسش با موینگ سفید به سمت موینگ زرد می رود؛ اما موینگ سفید بعد از این کراس، فلت می باشد و فلت باقی می ماند تا قیمت خودش را به موینگ زرد برساند.
سپس موینگ سفید که در این زمان(مدت) فلت باقی مانده است، تاچ می شود.
پس موینگ سفید حداقل از وقتی کندل آن را کراس می کند تا کندل به شیفت 26 خودش برسد، فلت باقی خواهد ماند.
در واقع قیمت محبوس زمان است که خروج قیمت از این مثلث مخصوصا با یکی از اعداد زمان، باعث پترن سازی می شود.
مثلث زمان می تواند با ستاپ های پترن زمانی، همراهی کیجن و ریورس از سویچ تعادلی، هم فاز شود.
نوع پترن مثلث زمان را میز اندیکاتوری مخصوصا در شرایط مثلث هیستو مشخص می کند.
وقتی سیکل های ایچی با یکدیگر در جهات متفاوت کراس می کنند، در این آشوب، امکان شکل گرفتن مثلث زمان؛ زیاد می باشد.
اکثرا هنگام خرج از مثلث، قیمت در گیر موینگ سفید می باشد که این حرکت را می توان با مثلث هیستو در تایم پایین تر گرفت.

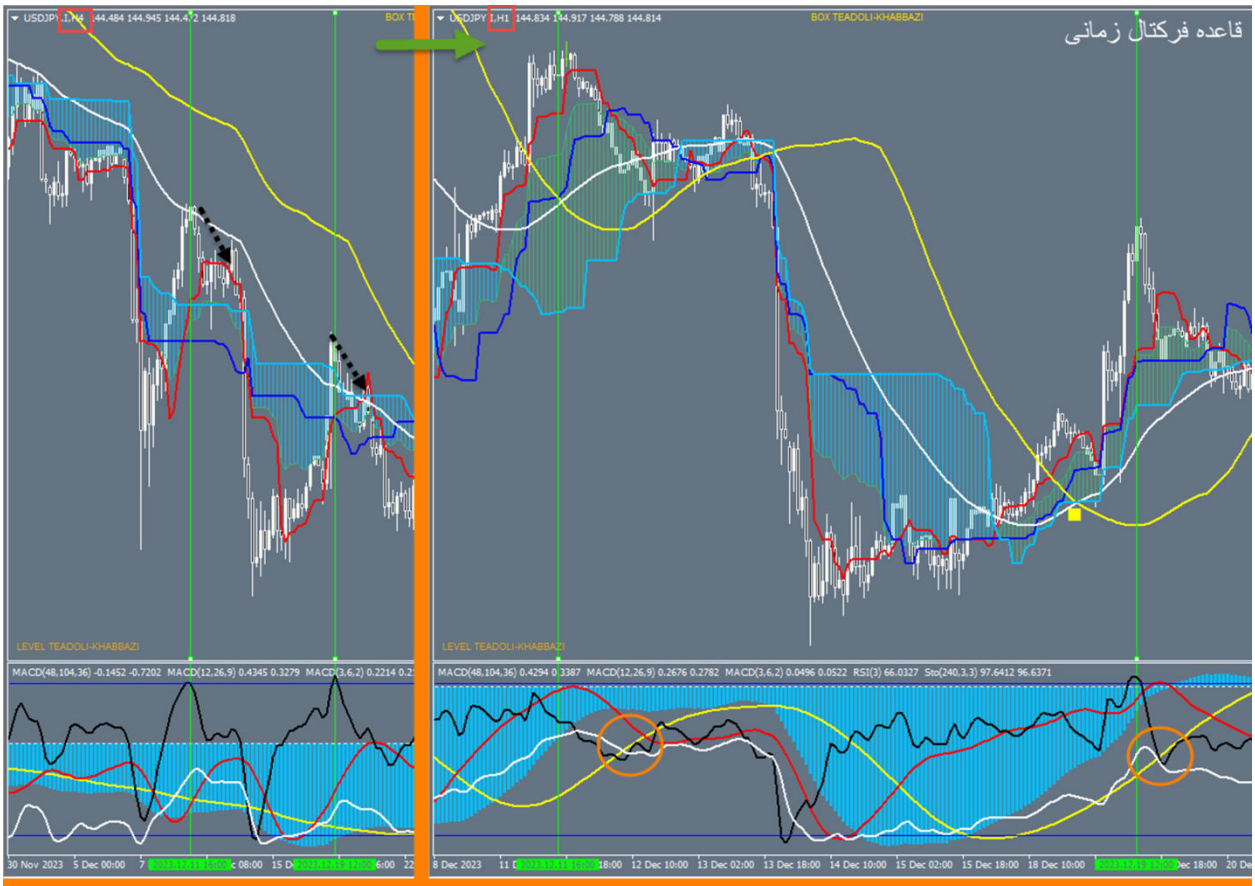

از پولبک قیمت به موینگ سفید در تایم اصلی(مثلا چهار ساعته)، که هم زمان حداقل یکی از ستاپ های سبک، برگشت از موینگ را در همین تایم تایید نماید؛
با ستاپ مثلث هیستو در تایم فرکتال(طبق مثال تایم یک ساعته)، ترید روندی می زنیم؛
و در همین تایم یا تایم فرکتال فرکتال(طبق مثال تایم پانزده دقیقه)، اسکلپ جاماندگی قیمت را انجام می دهیم.

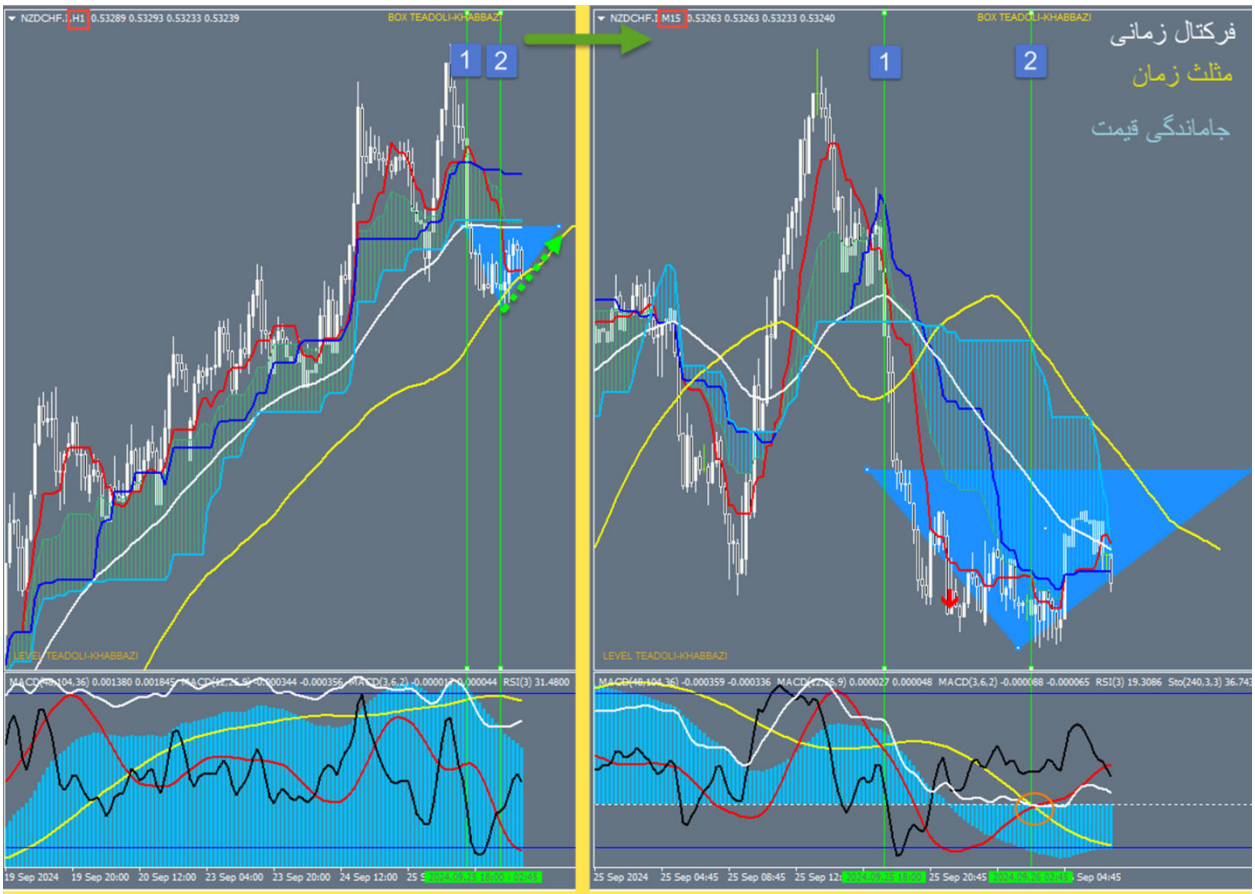

در تایم یک ساعته، در خط عمود اول کندل، موینگ سفید را کراس کرده است و تا زمانی که خودش را به موینگ زرد(خط دوم) برساند، موینگ سفید، فلت شده و فلت باقی مانده است.

حال با برگشت قیمت از موینگ زرد، مثلث زمان تشکیل خواهد شد.

این ترید (پیکان سبز)، وقتی که در جهت مثلث هیستو باشد، اطمینان بیشتری دارد.

در تایم نصف یا پایین تر، قیمت در دره فیکس است که با یکی از وضعیت های پنج گانه جاماندگی قیمت، می توان ورود زد.

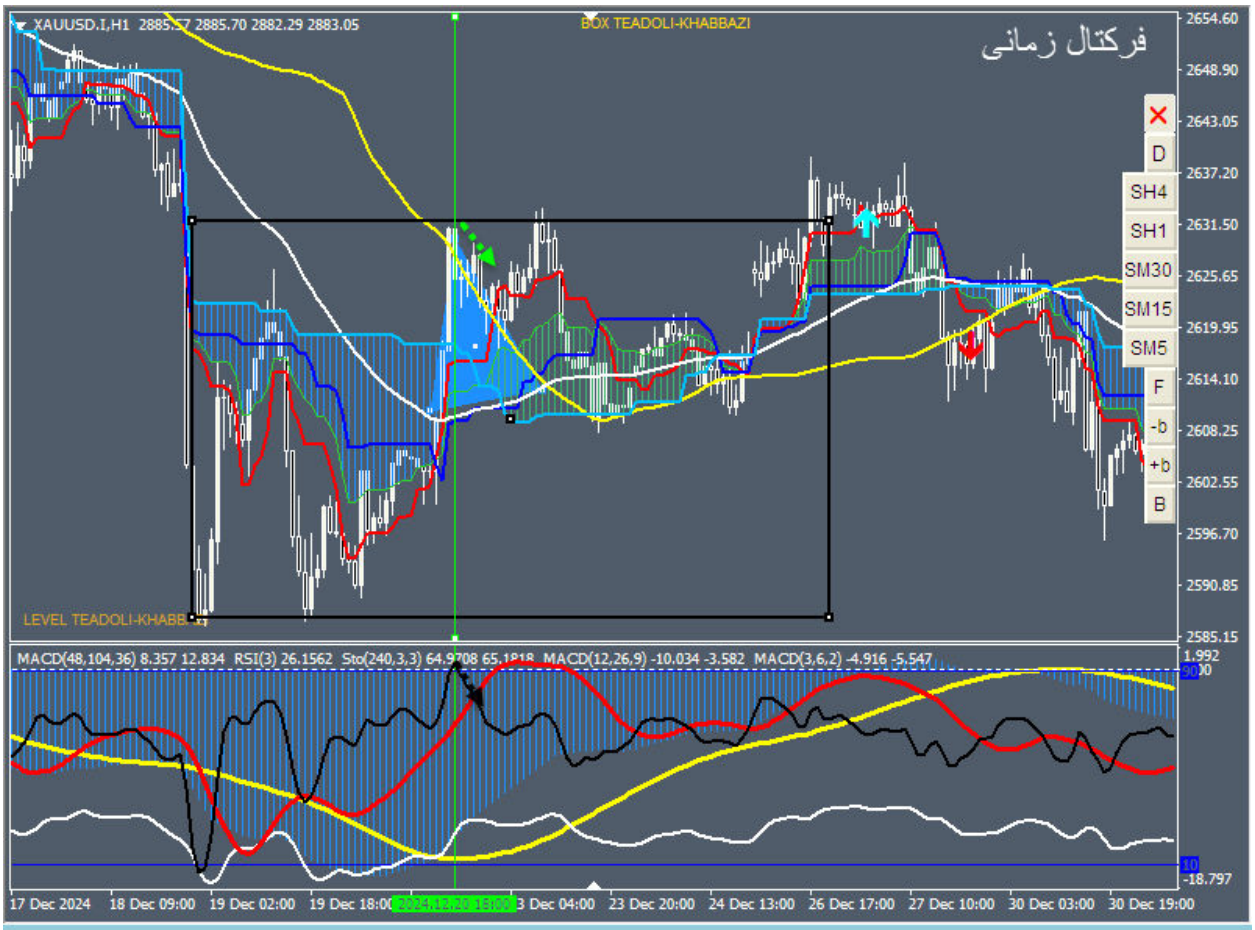

راس موینگ زرد مربوط به مثلث زمان، در انتهای باکس آشوب شکل می گیرد.
سیکل مشکی نیز از اشباع به سمت داخل باند حرکت می کند.
در تایم پایین با سویچ جاماندگی یا عدم تقارن با تارگت مرکز باکس آشوب، ورود می کنیم.

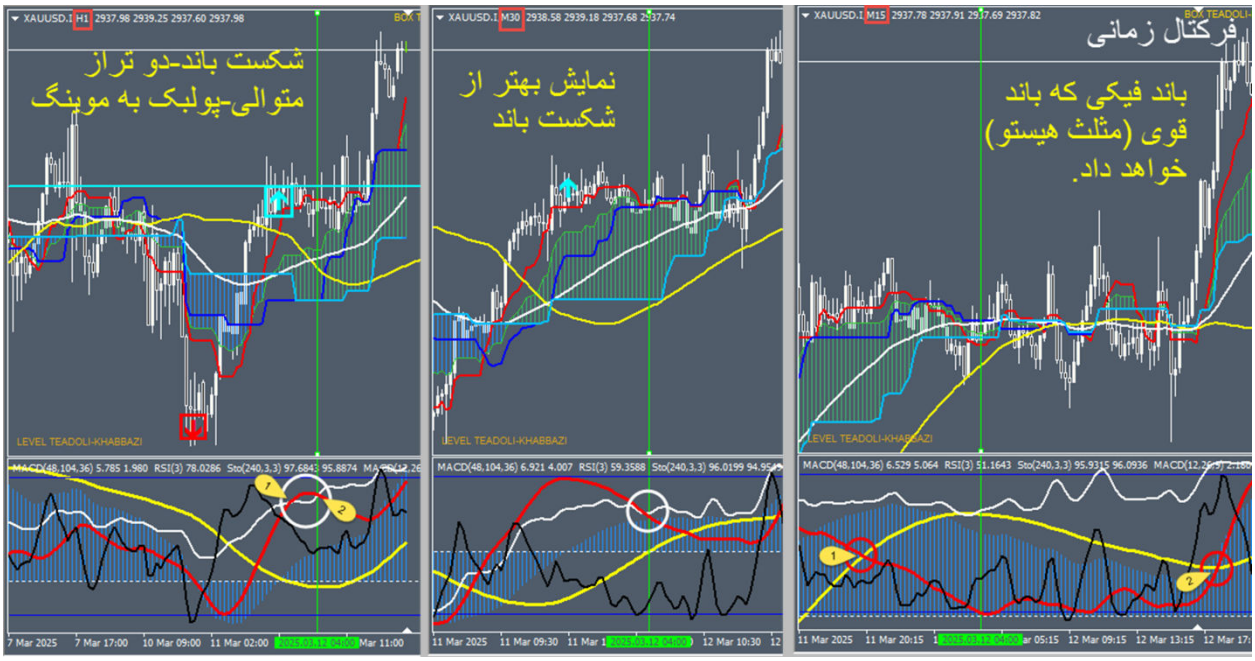
شکست باند-دو تراز
متوالی-پولبک به موبنگ
نمایش بهتر از
شکست باند
فرکتال زمانی
باند فیکی که باند
قوی (مثلث هیستو)
خواهد داد.

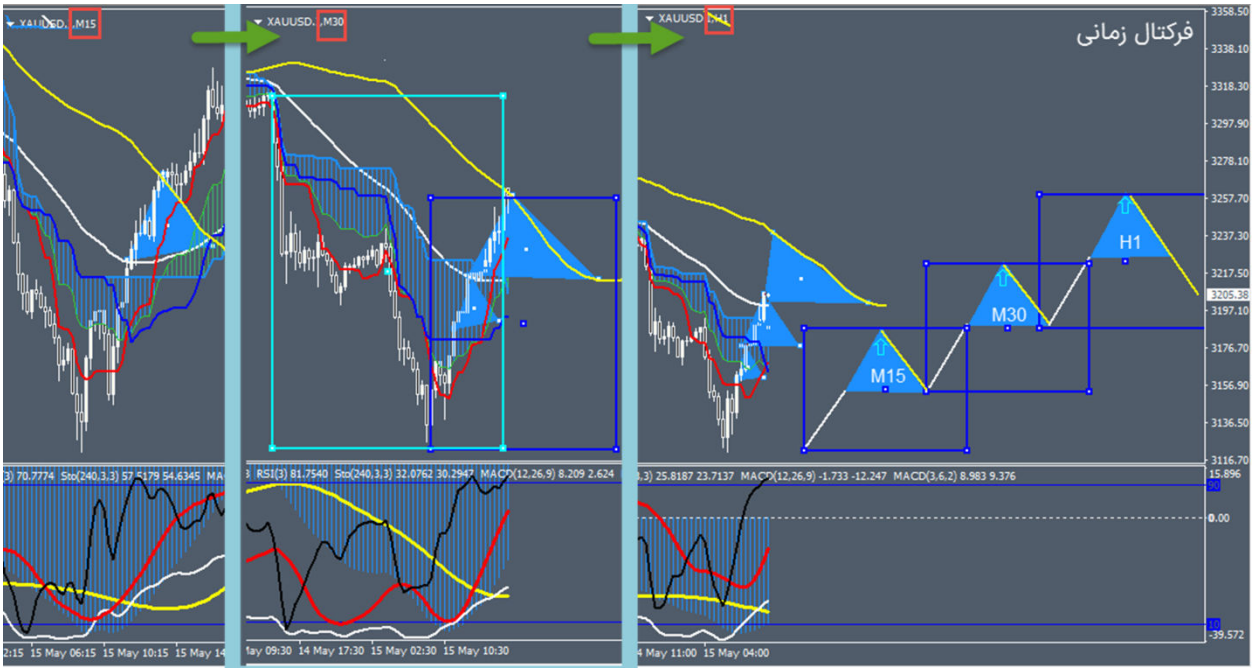
فرکتال زمانی
M15
M30
H1

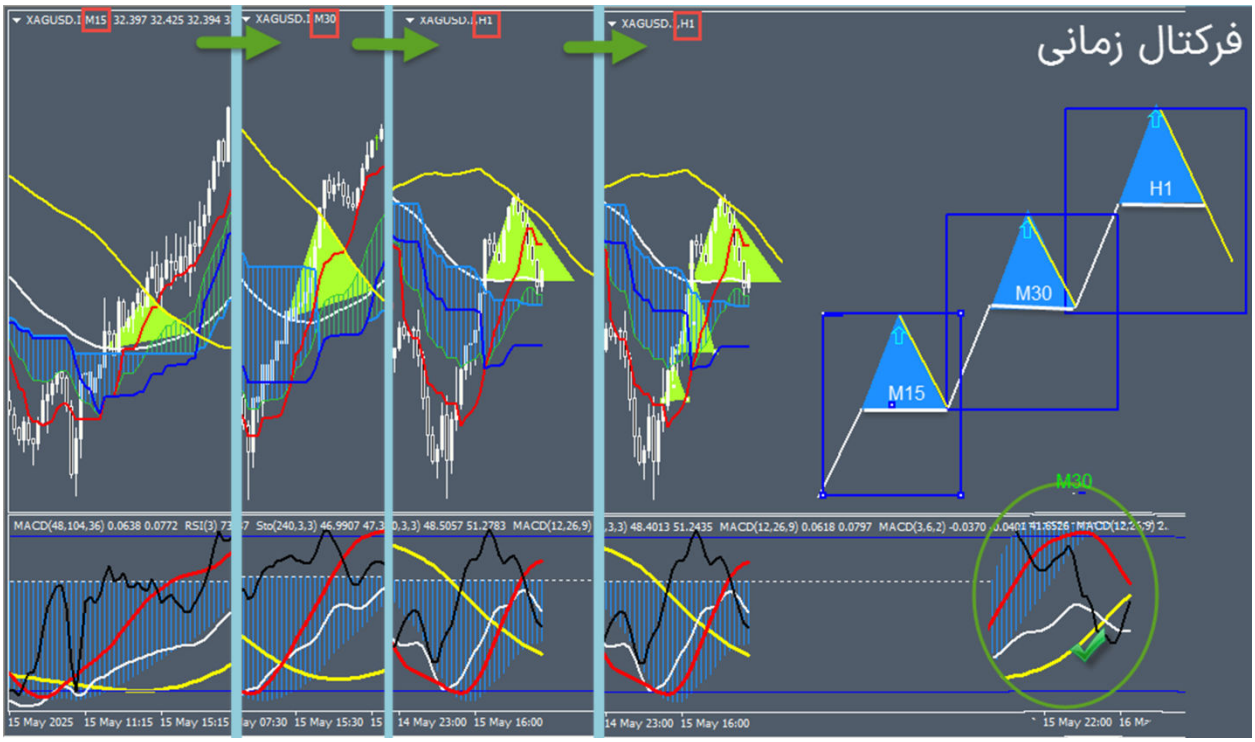
فرکتال زمانی
M15
M30
H1

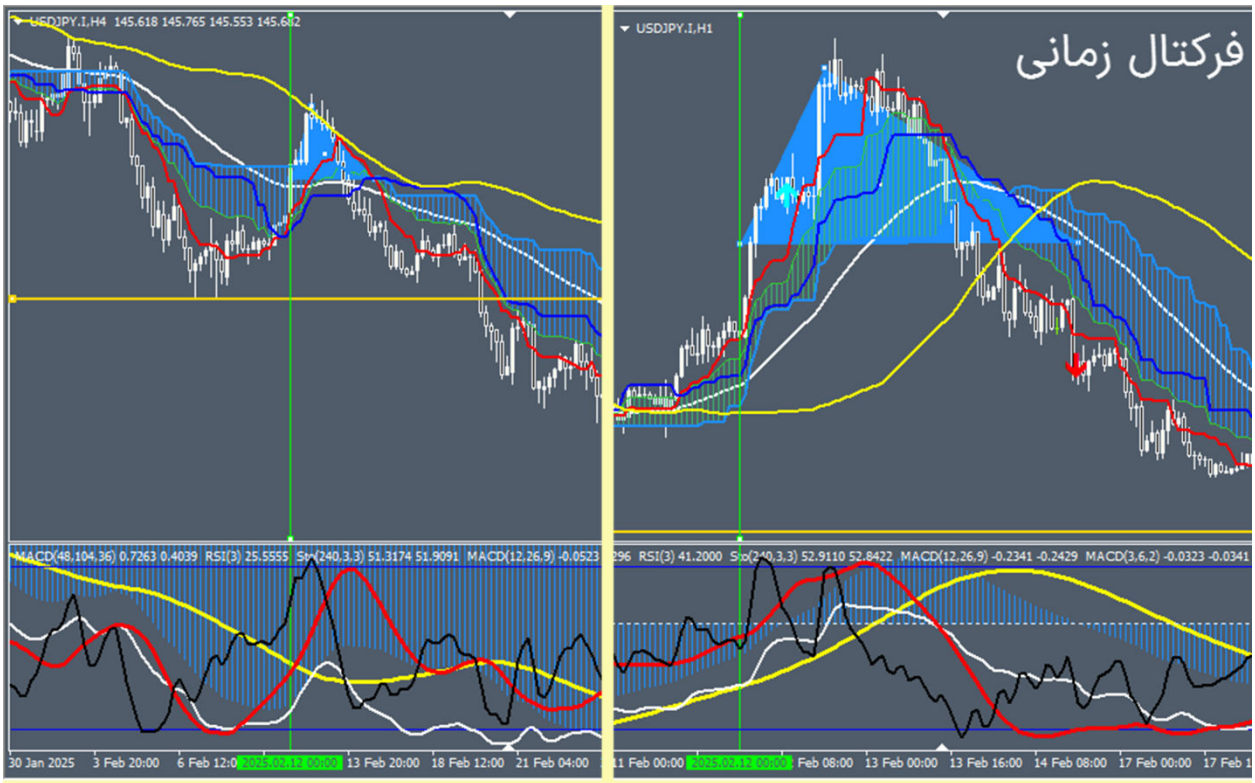

پولبک به موینگ سفید در تایم فرکتال معادل تراز هیستو
پولبک به موینگ زرد(مثلث زمان) معادل سیکل سفید محصور
در باند(پیش بینی ستاپ جاماندگی قیمت) در تایم فرکتال

حداقل حرکت تحلیل بردار در سبک تعادل تاچ موینگ سفید می باشد چرا که با توجه به تحلیل فرکتال زمانی، می توان در تایم های فرکتال با سناریو های متفاوت، این حرکت را ستاپ تقارن در حالت تقارن دانست و انتظار یک حرکت روند دار را داشت و یا ستاپ تقارن در حالت عدم تقارن دانست که پولبک به موینگ سفید، نقطه پایان اصلاح قیمت خواهد بود.

عکس های پنج گانه اسکلپ جاماندگی قیمت، اشاره به حرکت از قله یا دره های فیکس دارد که می تواند در موقعیت مثلث هیستو نیز باشند که با توجه به الگوهای طرح شده پتاسیل شارژ قیمت حداقل تا موینگ سفید را دارند.

بعد از رسیدن قیمت به موینگ سفید با ریسک فری کردن، می توان بسیاری از حد ضرر خوردن ها را جبران نمود؛ اگر چه عکس های پنج گانه جاماندگی قیمت، دارای وین قابل قبولی می باشند.

اگر کیجن در مسیر باشد امکان برگشت قیمت از آن قبل از رسیدنش به موینگ سفید خواهد بود.

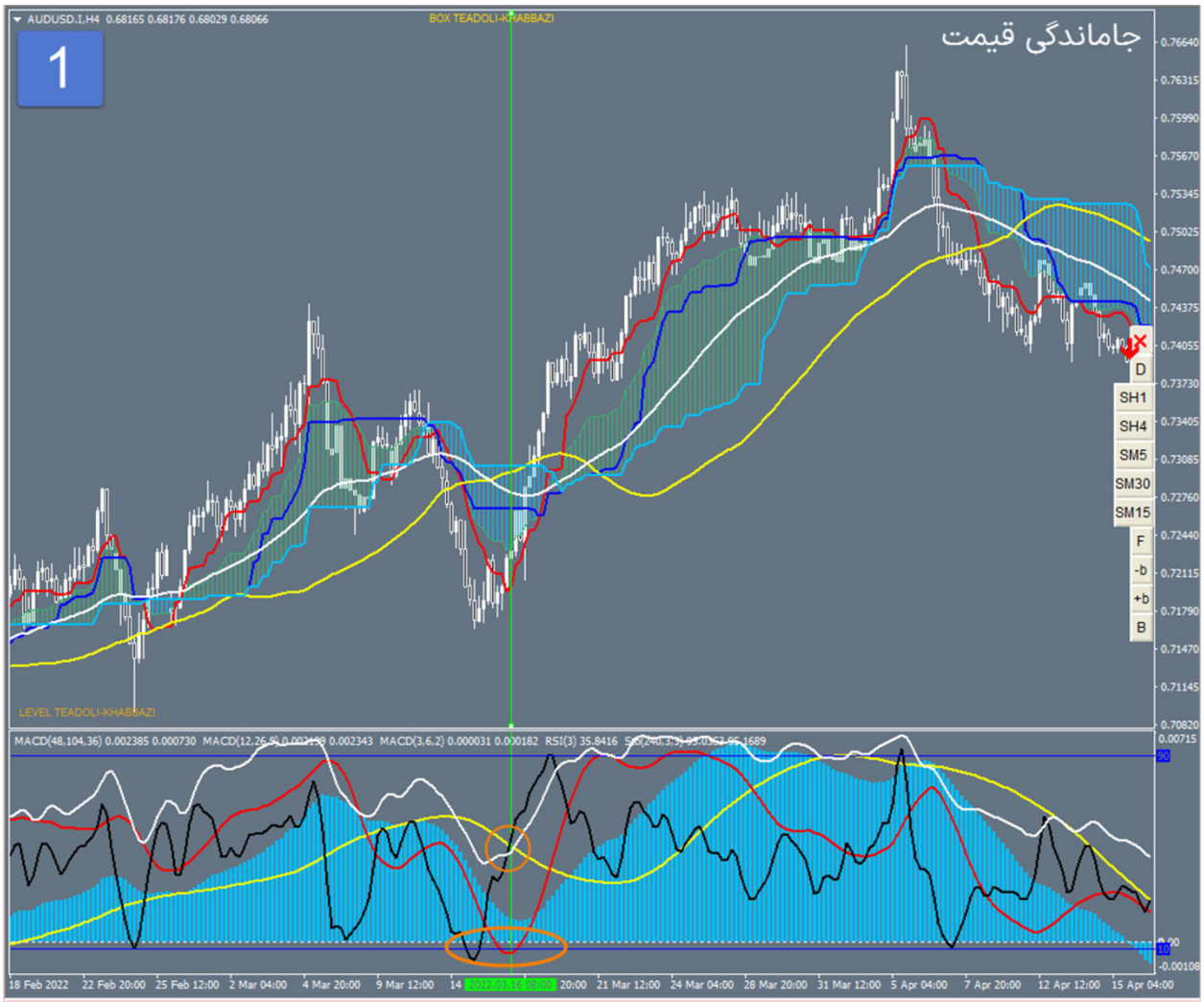

هر گاه در اشباع خط قرمز در میز، خطوط مشکی و سفید به صورت هم زمان خط زرد را کراس نمایند، قیمت تا موینگ سفید خواهد رفت.

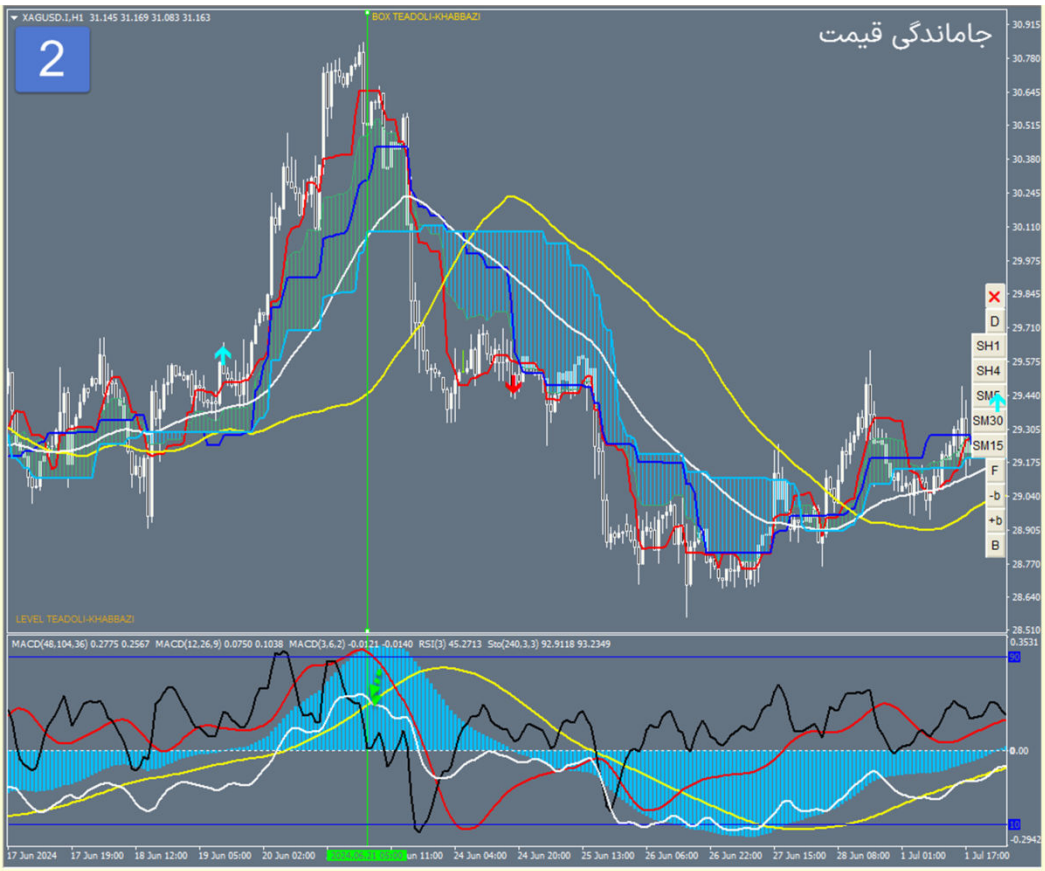

در میز اندیکاتوری، سیکل زردبلند ترین دوره و سیکل سفید مهمترین دوره می باشد.
سیکل مشکی کوتاهترین دوره و سیکل قرمز دوره متوسط می باشد.
هنگام چرخش قیمت، سیکل های زمانی کوچکتر، سیکل های زمانی بزرگتر از خودشان را کراس خواهند کرد.
در چرخش قیمت، همیشه ابتدا خط مشکی و سپس چرخه قرمز، سیکل زرد را در جهت حرکت جدید، کراس می کنند.
اما سیکل سفید، به صورت آزاد می باشد و روند را (تقارن یا عدم تقارن) نشان داده یا پیش بینی می نماید.
پس کراس نوارهای رنگی با میله زرد، بسان پرچم می شوند که بازی رنگ سفید، باعث دینامیک بودن رنگ بندی پرچم خواهد شد که هر توالی رنگ، کد عملکردی خودش را دارد.

هر گاه رنگ دوم پرچم، سفید باشد، قیمت به موینگ سفید خواهد رسید.

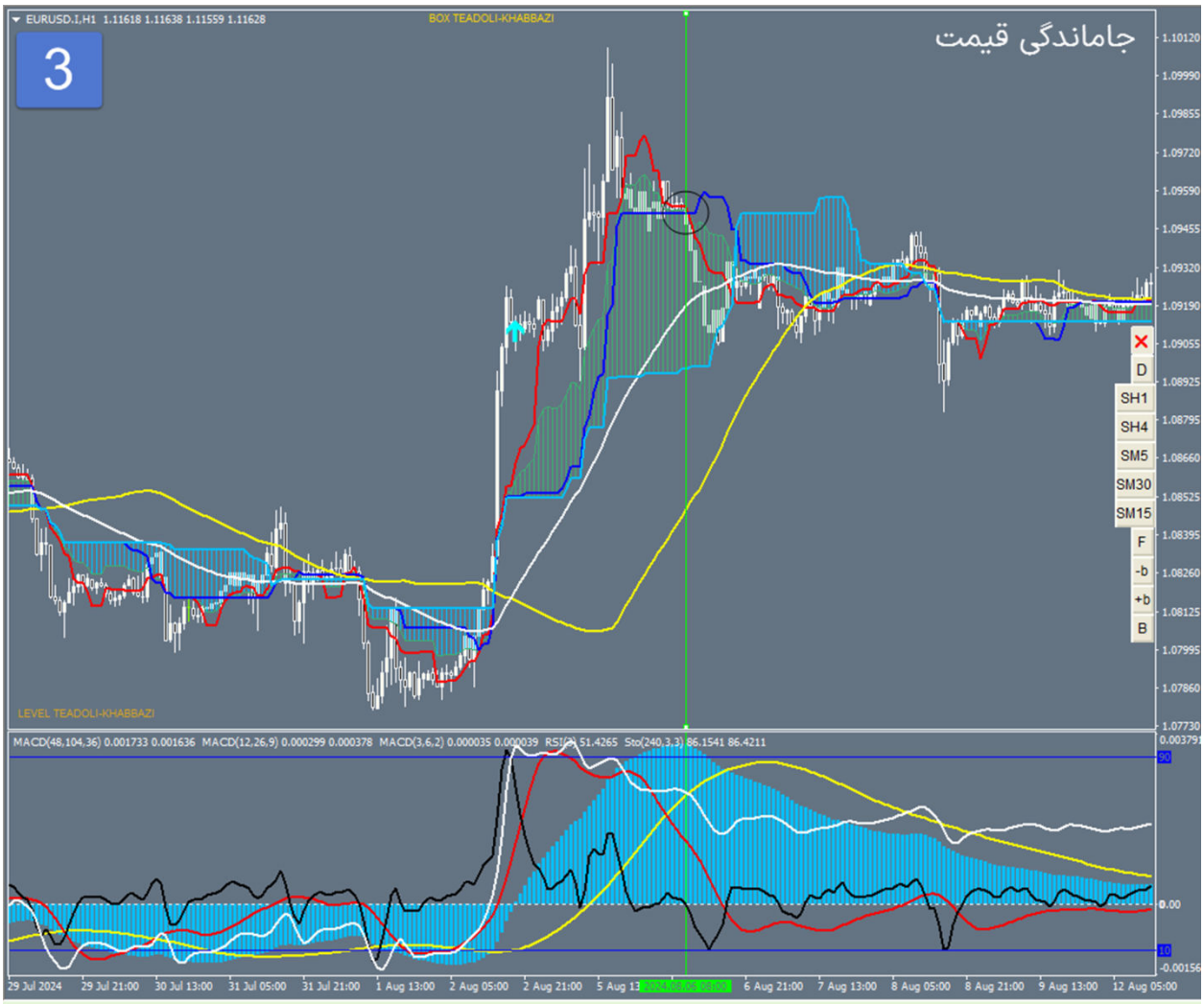

هر گاه در دره یا قله فیکس، پرچم شکل بگیرد یعنی کراس های خطوط مشکی و قرمز و سفید با خط زرد انجام شده باشد و جهت اطمینان بیشتر، کراس ایچی نیز در چارت ظاهر شده باشد، قیمت را تا موینگ سفید خواهد برد.

اعتبارسنجی کراس ایچی می تواند خبر از برگشت قیمت از موینگ سفید و یا شکست موینگ را بدهد.

هر گاه در حرکت قیمت از قله یا دره فیکس، توالی کراس خطوط در میز اندیکاتوری، شکل مثلث را تداعی کند، قیمت به موینگ سفید خواهد رسید.

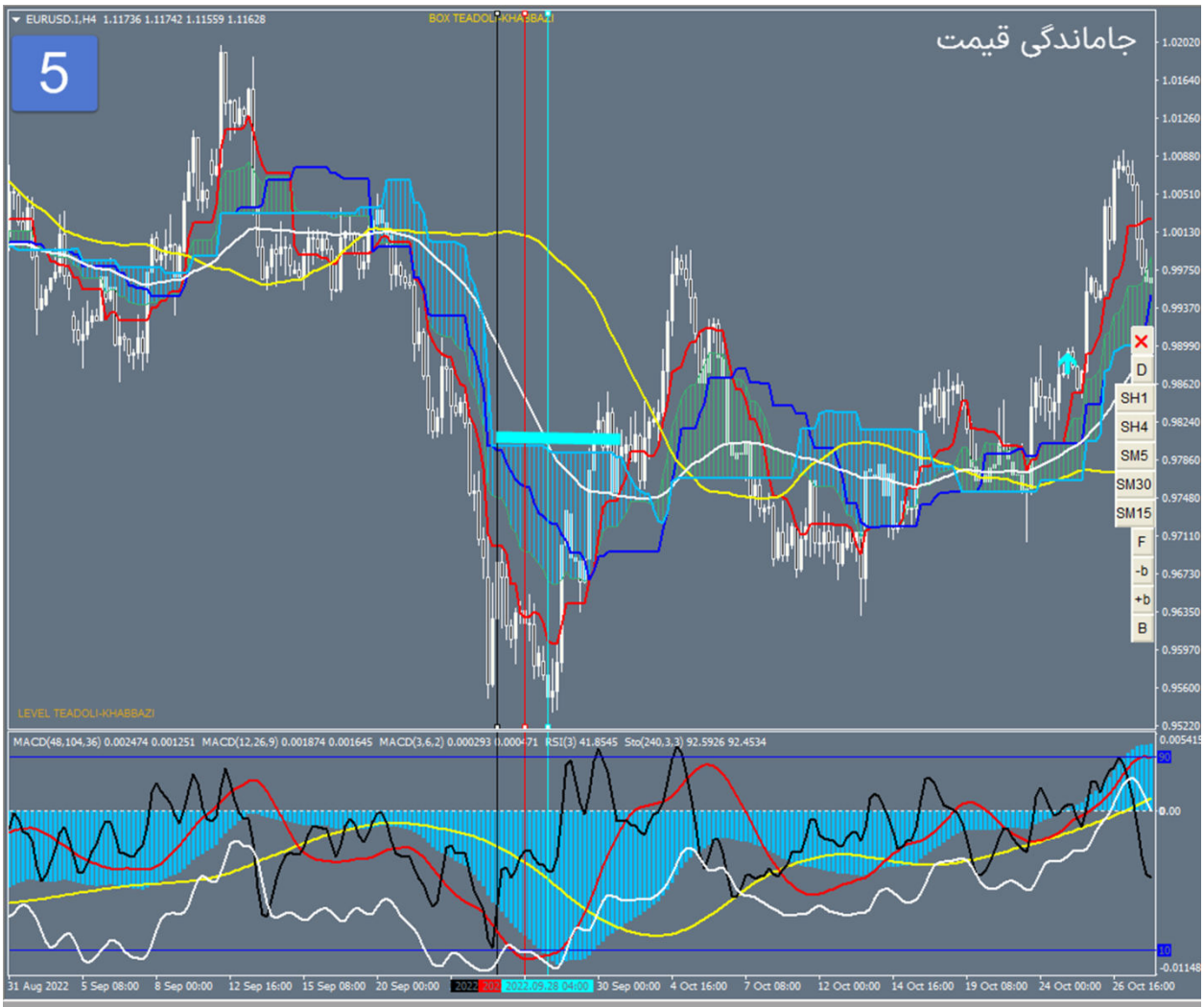

هر گاه سیکل های میز در یک فلت سنکو، به اشباع بروند، قله یا دره فیکس مشترک نامیده می شوند.

فلت مشترک سطح مهمی است که معمولا تاچ می شود.

موینگ سفید مربوط به قله یا دره فیکس مشترک، تاچ می شود.

CHFJPY.I,M30 169.980 170.174 169.980 170.108
BOX TEADOLI-KHABBAZI
ستاپ جاماندگی قیمت
بهترین حالت جاماندگی، در هیستو دست نخورده
بعد از ظاهر شدن تراز هیستو می باشد.
LEVEL TEADOLI-KHABBAZI
MACD(48,104,36) 0.1301 0.1750 RSI(3) 91.7801 Sto(240,3,3) 54.4822 52.0661 MACD(12,26,9) -0.0098 -0.0752 MACD(3,6,2) 0.0833 0.0708
D
SH4
SH1
SM30
SM15
SM5
F
-b
+b
B

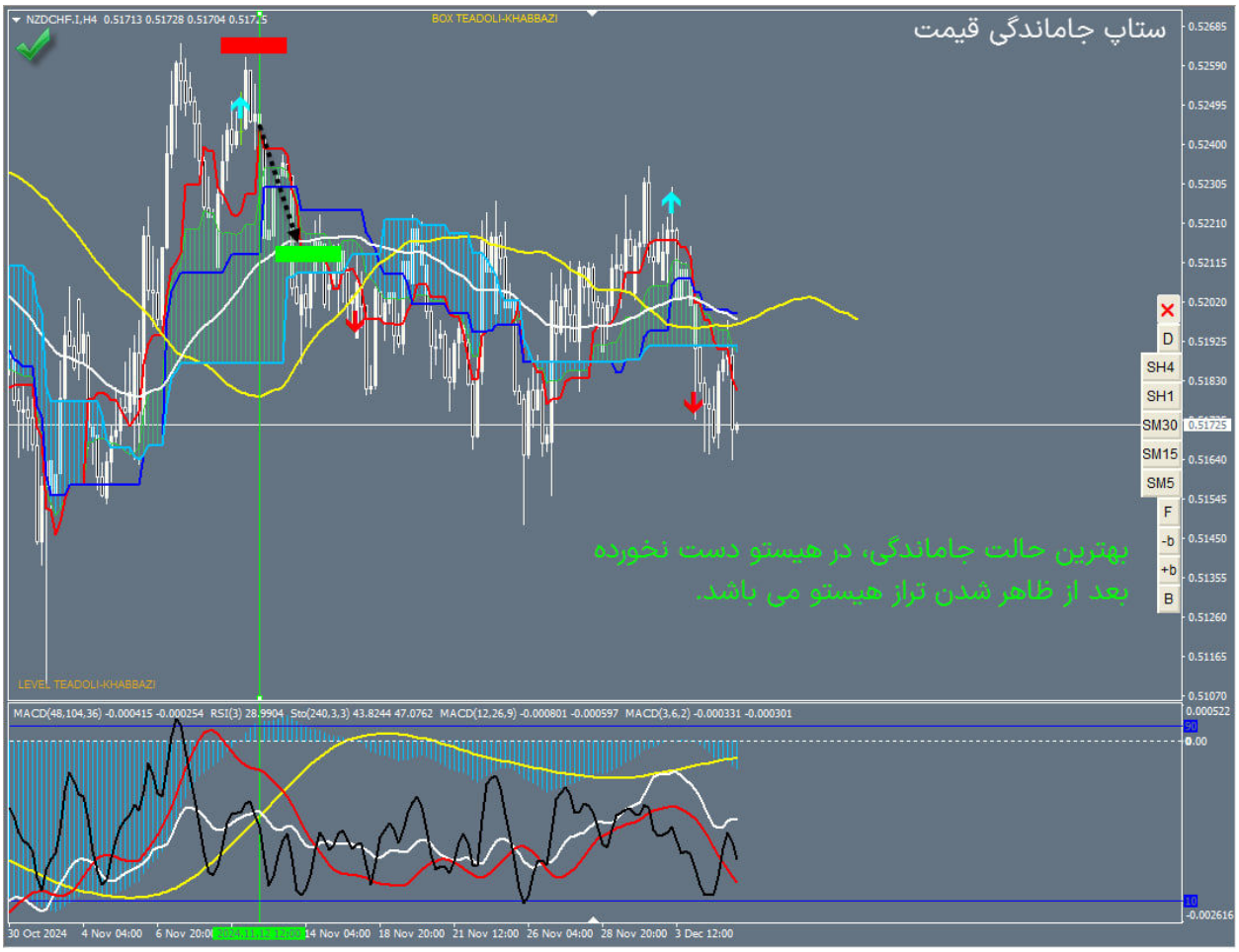
NZDCHF.I,H4 0.51713 0.51728 0.51704 0.51725
BOX TEADOLI-KHABBAZI
ستاپ جاماندگی قیمت
بهترین حالت جاماندگی، در هیستو دست نخورده
بعد از ظاهر شدن تراز هیستو می باشد.
LEVEL TEADOLI-KHABBAZI
MACD(48,104,36) -0.000415 -0.000254 RSI(3) 28.9904 Sto(240,3,3) 43.8244 47.0762 MACD(12,26,9) -0.000801 -0.000597 MACD(3,6,2) -0.000331 -0.000301
D
SH4
SH1
SM30
SM15
SM5
F
-b
+b
B

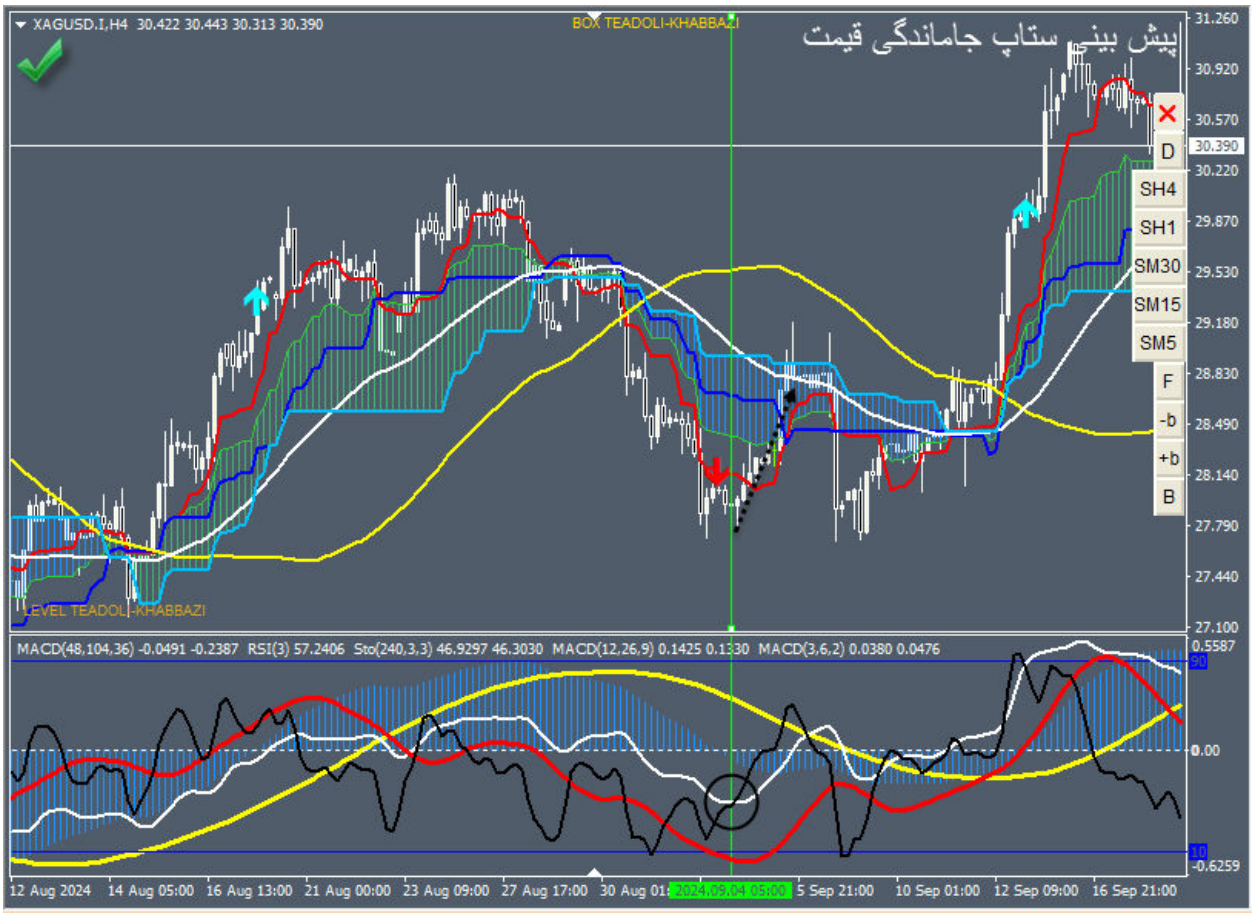

هر گاه تراز هیستو ظاهر شود و سیکل سفید در داخل باند مولتی فرکتال(فضای محصور بین سیکل های قرمز و زرد) باشد؛ حال سیکل مشکی سیکل سفید را در جهت خلاف ترازهیستو کراس کند، دیگر سیکل سفید رنگ اول پرچم نخواهد بود.

پس قیمت به موینگ سفید خواهد رسید.

این ستاپ تا جایی که سیکل سفید، سیکل قرمز را در جهت تراز هیستو، کراس نکند؛ اعتبار دارد.

زیرا در این صورت تراز هیستو خواهد شکست و سیکل سفید قصد خواهد داشت با به اشباع بردن میز اندیکاتوری، رنگ سوم پرچم شود.

دراین صورت(رنگ سفید نوار سوم پرچم دراشباع فیکس میزاندیکاتوری) ستاپ جاماندگی قیمت با سویچ تعادلی تقارن، قابل بررسی می باشد.

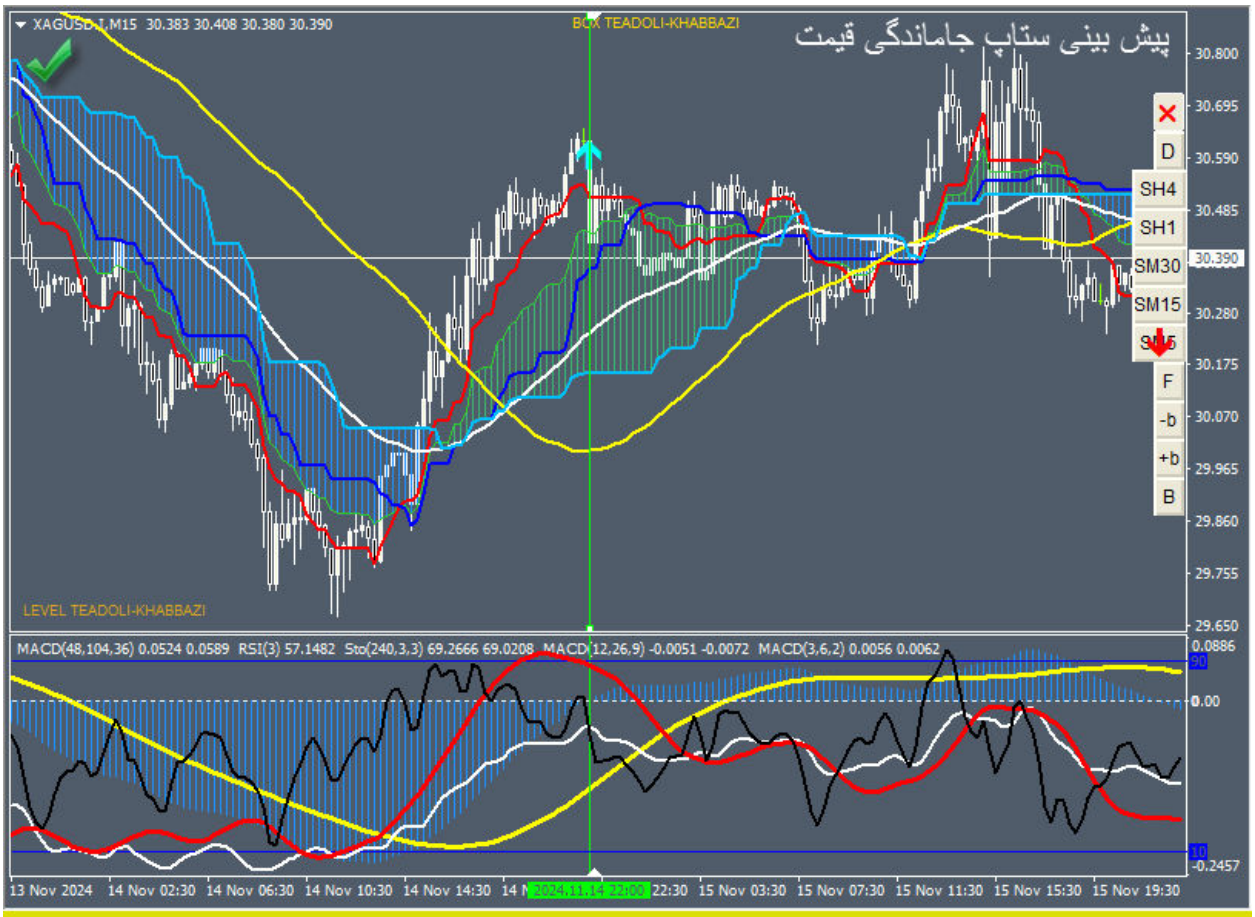

هر گاه تراز هیستو ظاهر شود و سیکل سفید در داخل باند مولتی فرکتال(فضای محصور بین سیکل های قرمز و زرد) باشد؛ حال سیکل مشکی سیکل سفید را در جهت خلاف ترازهیستو کراس کند، دیگر سیکل سفید رنگ اول پرچم نخواهد بود.

پس قیمت به موینگ سفید خواهد رسید.

این ستاپ تا جایی که سیکل سفید، سیکل قرمز را در جهت تراز هیستو، کراس نکند؛ اعتبار دارد.

زیرا در این صورت تراز هیستو خواهد شکست و سیکل سفید قصد خواهد داشت با به اشباع بردن میز اندیکاتوری، رنگ سوم پرچم شود.

دراین صورت(رنگ سفید نوار سوم پرچم دراشباع فیکس میزاندیکاتوری) ستاپ جاماندگی قیمت با سویچ تعادلی تقارن، قابل بررسی می باشد.

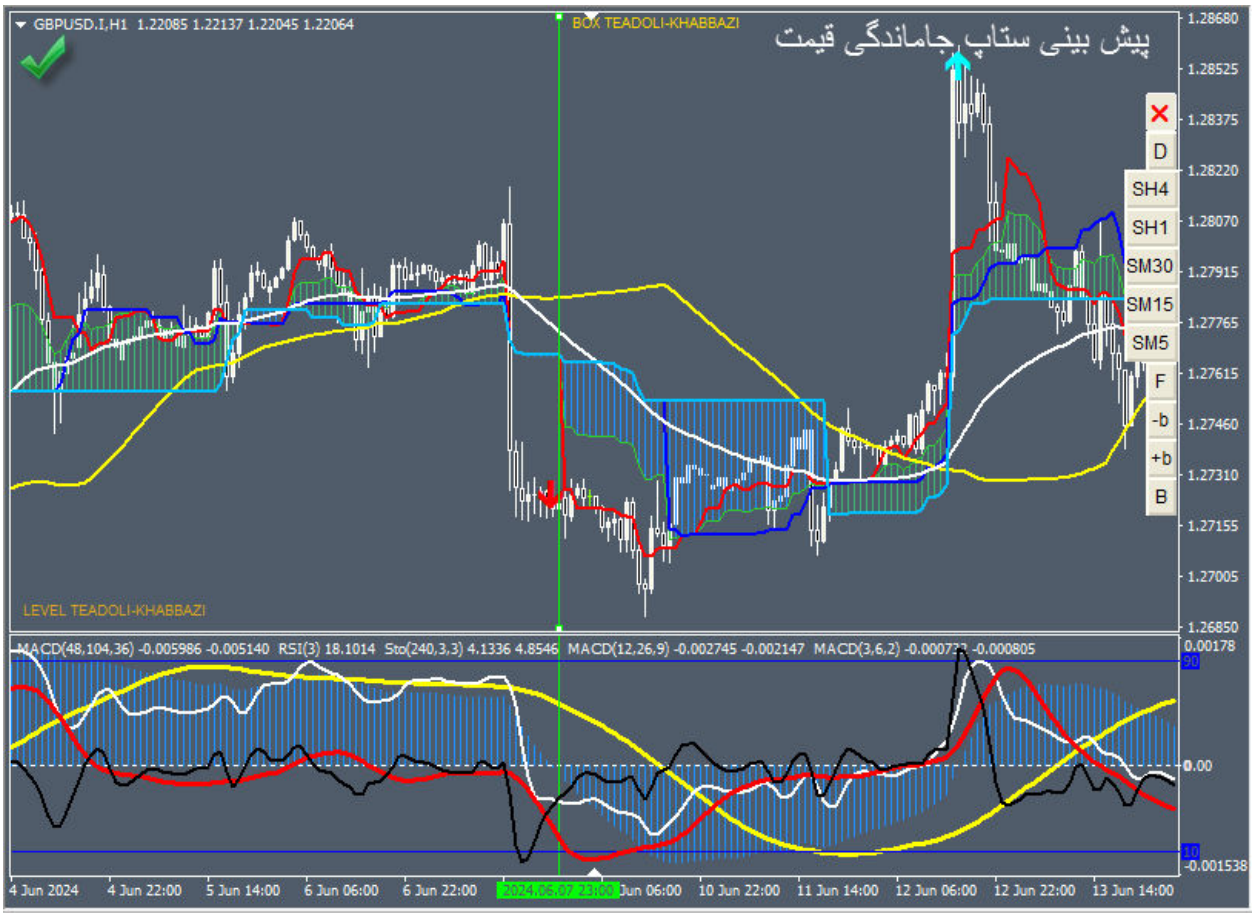

هر گاه تراز هیستو ظاهر شود و سیکل سفید در داخل باند مولتی فرکتال(فضای محصور بین سیکل های قرمز و زرد) باشد؛ حال سیکل مشکی سیکل سفید را در جهت خلاف ترازهیستو کراس کند، دیگر سیکل سفید رنگ اول پرچم نخواهد بود.

پس قیمت به موینگ سفید خواهد رسید.

این ستاپ تا جایی که سیکل سفید، سیکل قرمز را در جهت تراز هیستو، کراس نکند؛ اعتبار دارد.

زیرا در این صورت تراز هیستو خواهد شکست و سیکل سفید قصد خواهد داشت با به اشباع بردن میز اندیکاتوری، رنگ سوم پرچم شود.

دراین صورت(رنگ سفید نوار سوم پرچم دراشباع فیکس میزاندیکاتوری) ستاپ جاماندگی قیمت با سویچ تعادلی تقارن، قابل بررسی می باشد.

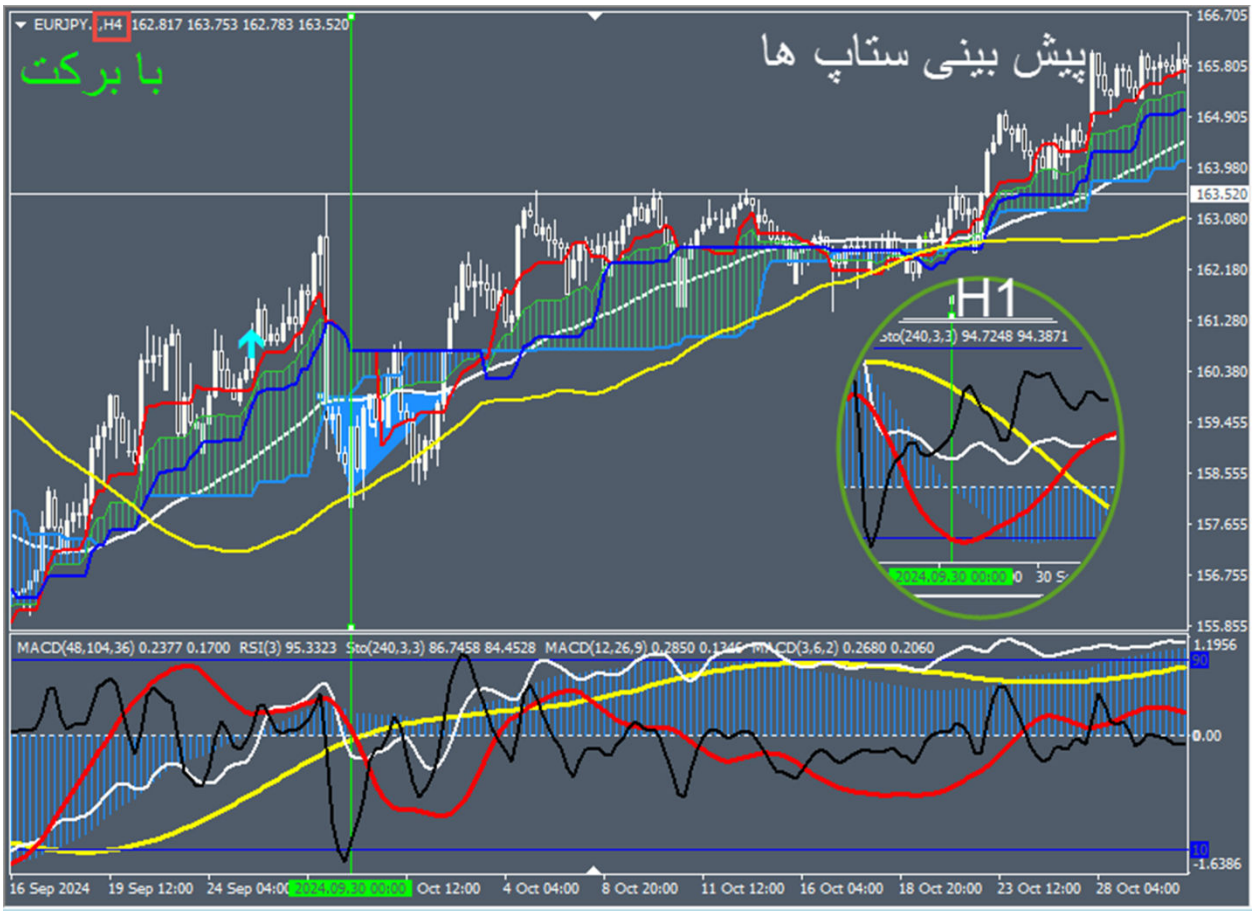

هر گاه قیمت در اولین پولبک به موینگ بعد از تراز هیستو تا موینگ زرد بجای موینگ سفید اصلاح کند، برگشت با مثلث زمان در انتهای باکس آشوب خواهد بود.

به تایم پایین تر می رویم و با ستاپ جاماندگی قیمت یا مثلث هیستو ورود می کنیم.

تصور کنید ستاپ جاماندگی که به صورت تک تایم هم سودآور است با تایید تایم بالا که زمانی و قیمتی است و قابل پیش بینی می باشد، چه وین ریتی خواهد داشت.

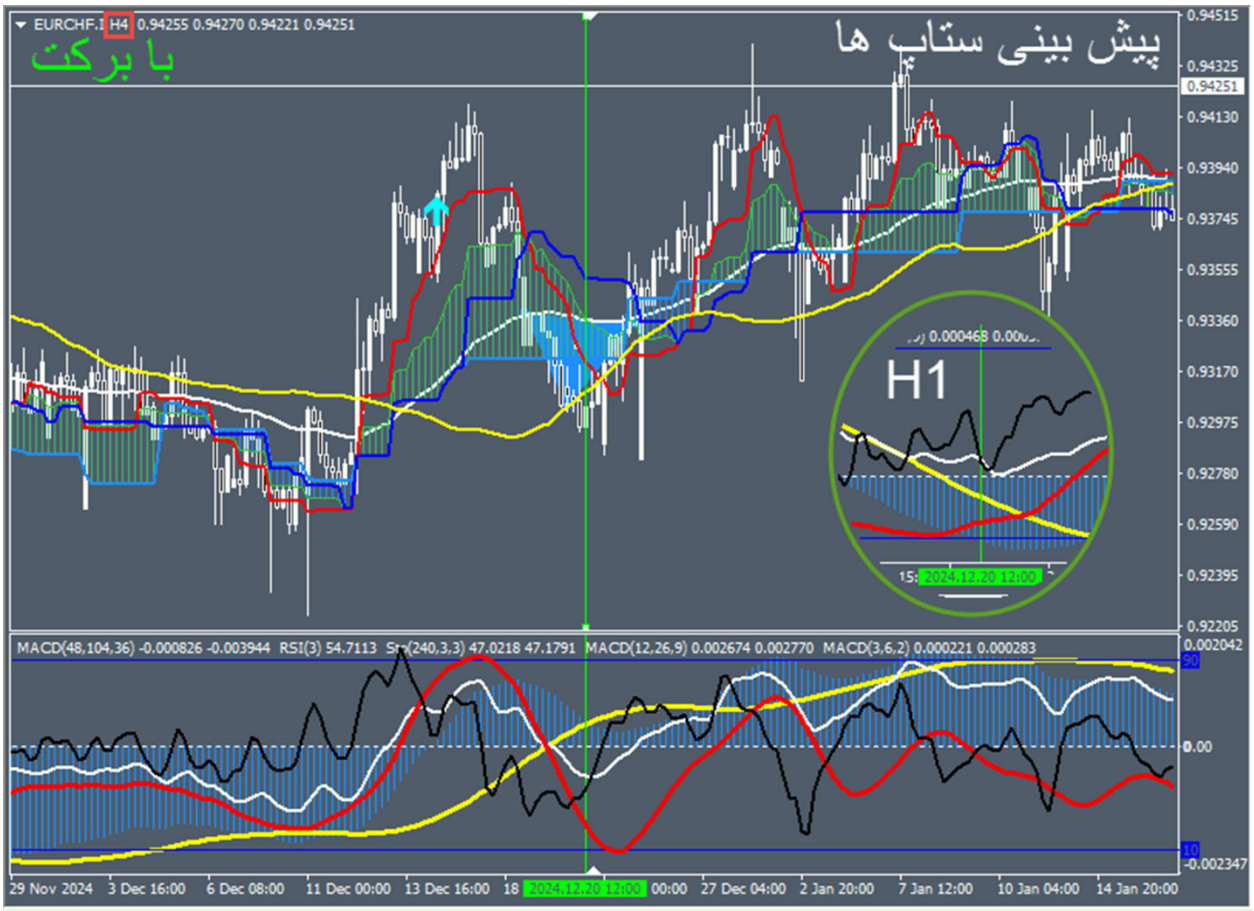

هر گاه قیمت در اولین پولبک به موینگ بعد از تراز هیستو تا موینگ زرد بجای موینگ سفید اصلاح کند، برگشت با مثلث زمان در انتهای باکس آشوب خواهد بود.

به تایم پایین تر می رویم و با ستاپ جاماندگی قیمت یا مثلث هیستو ورود می کنیم.

تصور کنید ستاپ جاماندگی که به صورت تک تایم هم سودآور است با تایید تایم بالا که زمانی و قیمتی است و قابل پیش بینی می باشد، چه وین ریتی خواهد داشت.

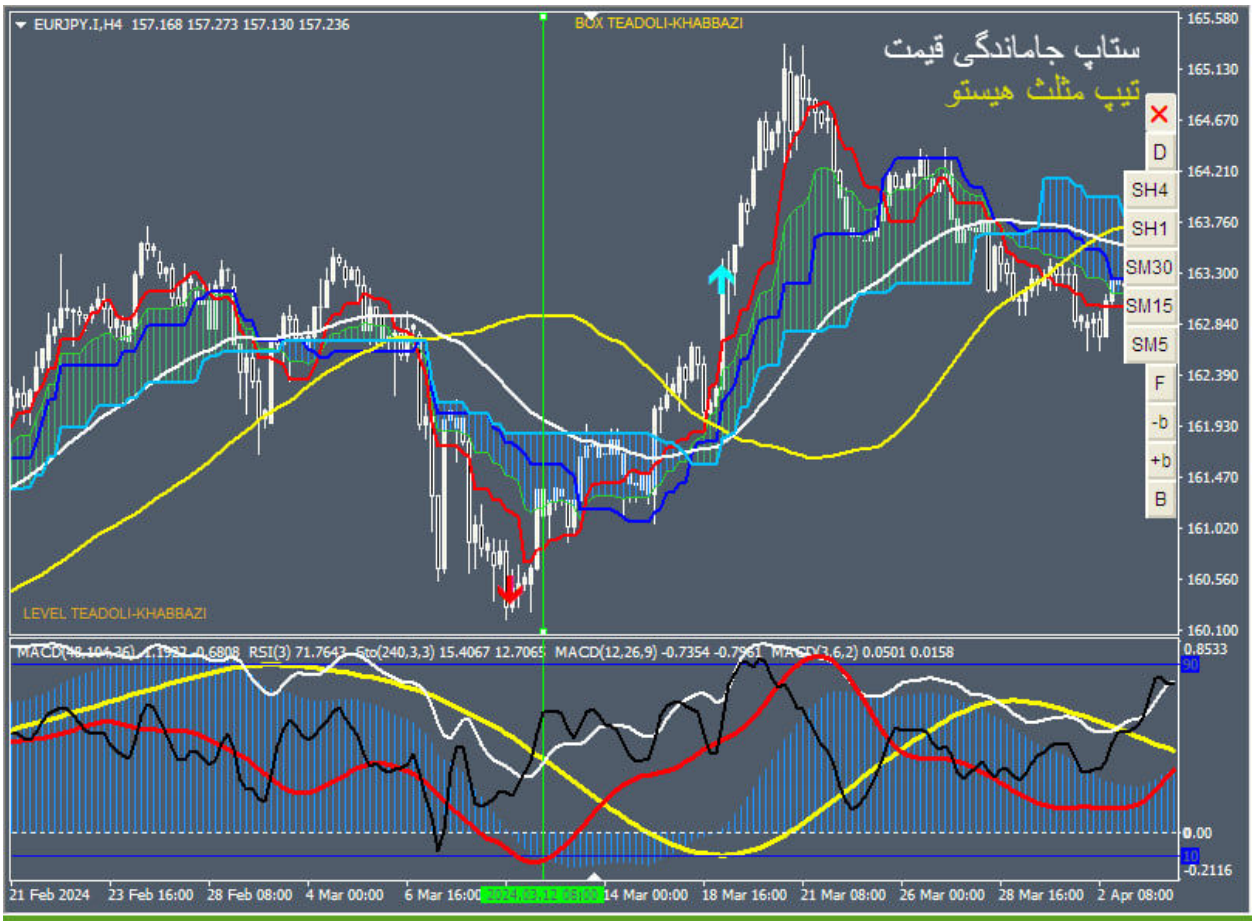

بهترین ستاپ جاماندگی قیمت وقتی است که تیپ ستاپ مثلث هیستو در میز برقرار باشد.
در این شرایط سویچ جاماندگی بلافاصله بعد از تراز هیستو ظاهر می شود پس تارگت ها نیز طبق مثلث هیستو منظور می شود.

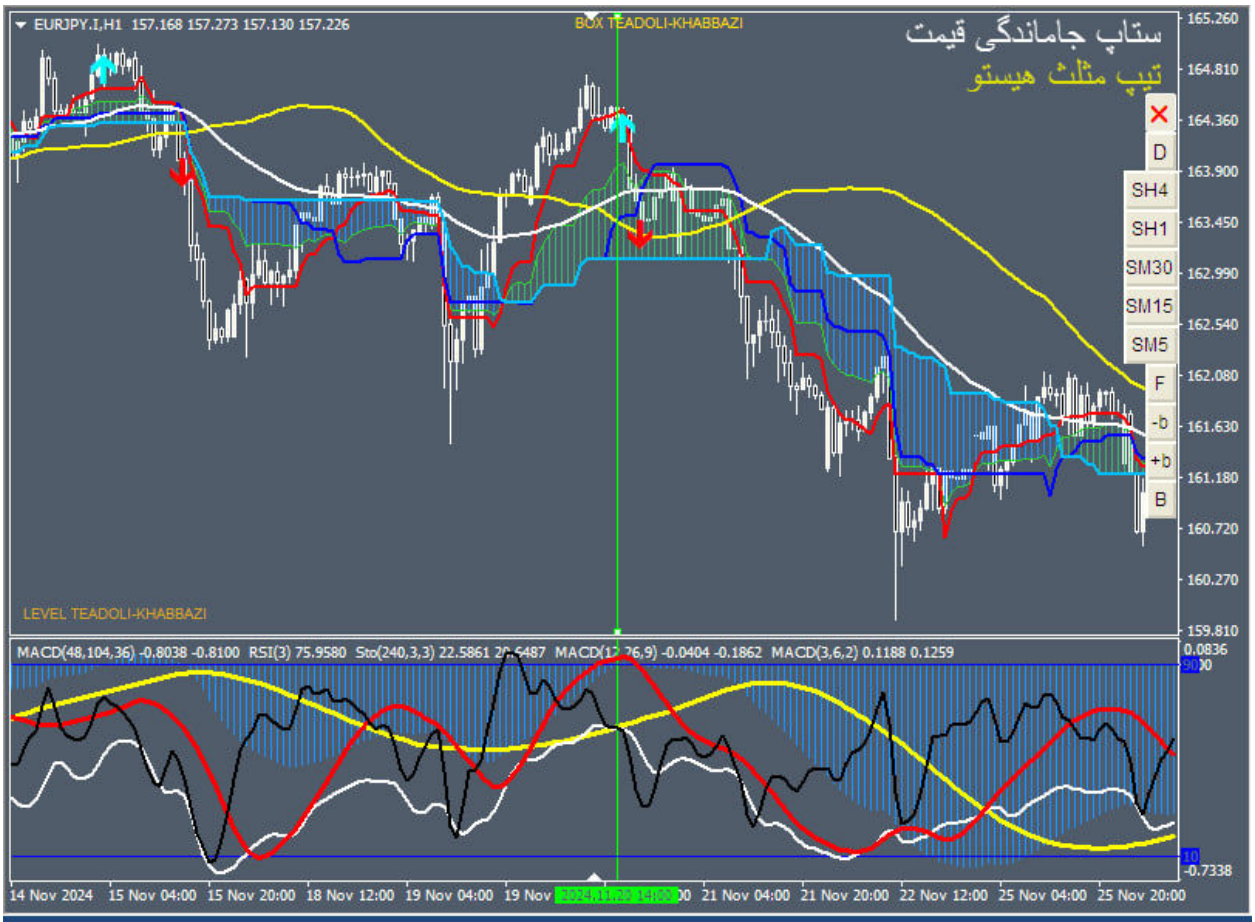

بهترین ستاپ جاماندگی قیمت وقتی است که تیپ ستاپ مثلث هیستو در میز برقرار باشد.
در این شرایط سویچ جاماندگی بلافاصله بعد از تراز هیستو ظاهر می شود پس تارگت ها نیز طبق مثلث هیستو منظور می شود.

GBPJPY.I,M15 190.355 190.392 190.351 190.377
BOX TEADOLI-KHABBAZI
ستاپ جاماندگی قیمت تیپ مثلث هیستو
1
2
در خط عمود اول سویچ جاماندگی بعد از تراز هیستو است،
وین خوبی به این ستاپ می دهد.
در خط دوم، باند(کراس سیکل قرمز با زرد) در خارج از هیستو شکل گرفته است.
به ستاپ جاماندگی قیمت،
تیپ مثلث هیستو و وین ریت عالی دهد.
LEVEL TEADOLI-KHABBAZI
D
SH4
SH1
SM30
SM15
SM5
F
-b
+b
B
MACD(48,104,36) 0.1913 0.1050 RSI(3) 64.3997 Sto(240,3,3) 48.6242 47.6161 MACD(12,26,9) 0.0090 0.0567 MACD(3,6,2) 0.0030 -0.0026
20 Feb 2025
20 Feb 17:30
20 Feb 21:30
21 Feb 0
09:30

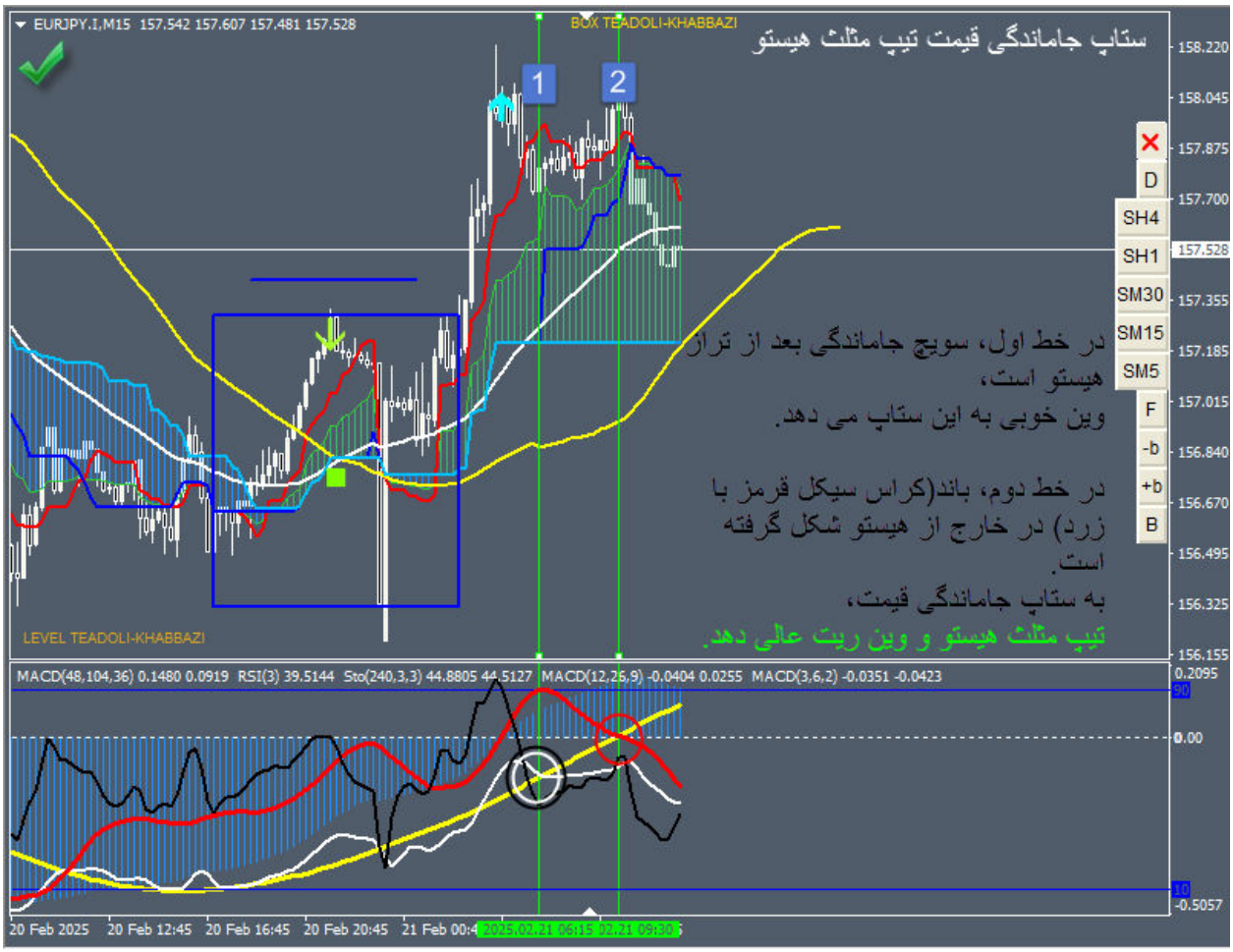
EURJPY.I,M15 157.542 157.607 157.481 157.528
BOX TEADOLI-KHABBAZI
ستاپ جاماندگی قیمت تیپ مثلث هیستو
1
2
در خط اول، سویچ جاماندگی بعد از تراز هیستو است،
وین خوبی به این ستاپ می دهد.
در خط دوم، باند(کراس سیکل قرمز با زرد) در خارج از هیستو شکل گرفته است.
به ستاپ جاماندگی قیمت،
تیپ مثلث هیستو و وین ریت عالی دهد.
LEVEL TEADOLI-KHABBAZI
MACD(48,104,36) 0.1480 0.0919 RSI(3) 39.5144 Sto(240,3,3) 44.8805 44.5127 MACD(12,26,9) -0.0404 0.0255 MACD(3,6,2) -0.0351 -0.0423
20 Feb 2025 20 Feb 12:45 20 Feb 16:45 20 Feb 20:45 21 Feb 00:4
2025.02.21 06:15 02.21 09:30

CADJPY.I,M15 105.994 106.024 105.994 106.023
BOX TEADOLI-KHABBAZI
ستاپ جاماندگی قیمت تیپ مثلث هیستو
در خط عمود، باند شروع شده است که چارت
در وضعیت ستاپ جاماندگی قیمت است.
این حالت از ستاپ جاماندگی قیمت که تیپ
مثلث هیستو را دارد؛ یعنی در حالت هیستو
دست نخورده(باند خارج از هیستو استارت زده
است) هنوز فرصت ورود می دهد؛
وین ریت عالی دارد.
LEVEL TEADOLI-KHABBAZI
MACD(48,104,36) 0.0459 -0.0196 RSI(3) 68.6478 Sto(240,3,3) 34.1897 33.0479 MACD(12,26,9) 0.0064 0.0336 MACD(3,6,2) -0.0006 -0.0083
20 Feb 2025
20 Feb 17:00
20 Feb 21:00
21 Feb 01:00

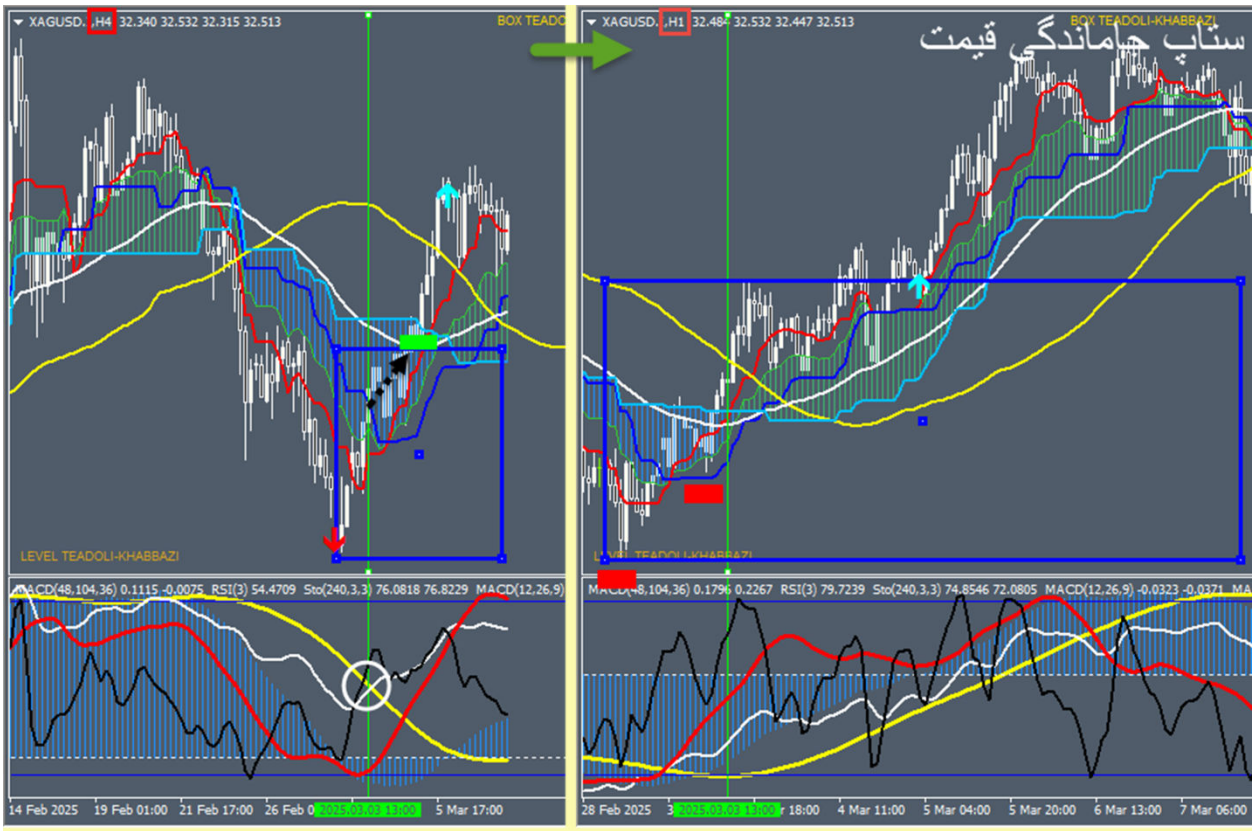

هر گاه رنگ دوم پرچم، نوار سفید باشد و قیمت به موینگ سفید نرسیده باشد؛ با وین ریت خوب، خواهد رسید. وقتی سویچ جاماندگی بعد از تراز هیستو ظاهر می شود، این ستاپ، وین ریت بهتری پیدا می کند. هر گاه تراز بشکند و هنوز سیکل سفید در داخل باند، محصور باشد؛ همچنان امکان پرچم با رنگ دوم سفید خواهد بود.

دو چالش برای ریسک به ریوارد این ستاپ وجود دارد :

چالش اول میزان حد ضرر می باشد که بعضا ورود را ریسک پذیر می کند. برای رفع این مورد، باکس بر روی قله یا دره شروع حرکت تا موینگ سفید که تارگت می باشد؛ رسم شود. مرکز آن با تقریب باکس آشوب در تایم فرکتال خواهد بود. در غیر این صورت باکس تصحیح شود.

حد ضرر، سمت دیگر فلت ها در مرکز باکس آشوب، گذاشته شود.

چالش دوم، امکان جابجایی موینگ سفید یعنی محدوده تارگت، قبل از بسته شدن ترید می باشد.

می توان با ترید تعادلی، تارگت فیکسی(فلت کیجن یا سنکو) را منظور نمود. در واقع چالش اصلی(هنر اصلی شما)، تنظیم وین ریت با ریسک به ریوارد به نحوی است که در پایان سودتان را از بازار از این ستاپ بگیرید.

در ستاپ مثلث هیستو، برگشت قیمت با سویچ عدم تقارن و با دید حرفه ای تر با باند فیکی که واگرایی قرمز ها را می دهد، از قبل مشخص است؛

اما چالش ورود در لایو بازار را با خود دارد.

ستاپ جاماندگی قیمت هر گاه تیپ مثلث هیستو باشد،

چالش ورود را ندارد و تارگت گذاری آن می تواند طبق ستاپ مثلث هیستو باشد.

هر گاه تراز هیستو بشکند؛ اما سیکل سفید داخل باند باشد، انتظار این تیپ ستاپ جاماندگی می باشد که ریسک به ریوارد خوبی نیز به این ستاپ دوست داشتنی، ساده اما حرفه ای می دهد.

اجزا میز اندیکاتوری در عین آزادی آنقدر ضابطه مند و حرفه ای هستند، که عملکرد آنها از قبل قابل پیش بینی باشد.

NZDUSD.I,M15 0.57120 0.57125 0.57079 0.57096
BOX TEADOLI-KHABBAZI
ستاپ جاماندگی قیمت
LEVEL TEADOLI-KHABBAZI
MACD(48,104,36) -0.000472 -0.000340 RSI(3) 51.0836 Sto(240,3,3) 51.4019 50.3288 MA
چسبیدن سیکل سفید به سیکل قرمز در داخل باند بعد از شکست تراز هیستو، مرز بین حرکت ایده آل یا ستاپ جاماندگی قیمت می باشد.
مهره مشکی(سرباز) تعیین کننده است.
12 Mar 2025
12 Mar 23:30
13 Mar 03:30
13 Mar 07:30
13 Mar 11:30
13 Mar 15:30

وقتی تراز شکسته و چرخه هیستو باز است و سیکل سفید داخل باند است، بسته شدن چرخه هیستو تارگت دوم معتبری برای ستاپ جاماندگی قیمت است.

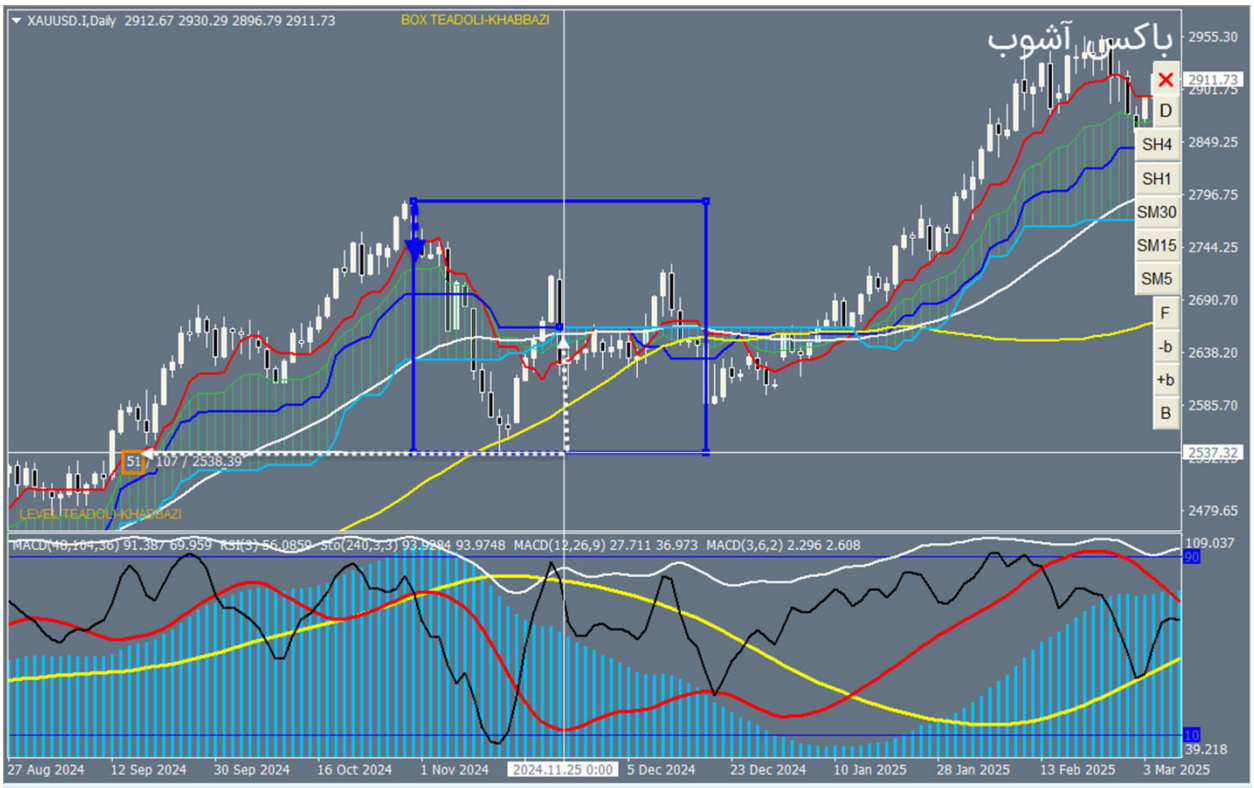

باکسی که از قله یا دره شروع می شود و مرکز آن واقع بر کراس کیجن با سنکو باشد؛ باکس آشوب نامیده می شود زیرا تعامل یا تقابل چرخه های ایچی را پوشش می دهد. اگر هنگام کراس کیجن با سنکو، سنکو هنوز تحت تاثیر از دست دادن قله یا دره باشد، مرکز باکس از محل کراس کیجن با سنکو، به نقطه ای از سنکو منتقل می شود که با تشکیل قله جدید در باکس صعودی و یا دره جدید در باکس نزولی، دیگر متاثر از دست دادن قیمت در ابتدای باکس نباشد.

اگر هنگام کراس کیجن با سنکو، هر دو فلت باشند و بعد از جدا شدن کیجن از سنکو، سنکو هم چنان فلت باقی بماند، مرکز باکس روی کراس خواهد بود(طبق شکل).

در شکل دقت نمایید. هنگام کراس کیجن با سنکو، خط عمود مکان نمای موس روی محل کراس و خط افقی مکان نمای موس روی دره جدید تنظیم کرده و موس به 52 کندل قبل،کشیده می شود؛ تا مشخص شود آیا سنکو هنوز متاثر از گذشته قیمت می باشد.

اگر هنگام کراس کیجن با سنکو ، سنکو در جهت قبلی خود ادامه حرکت دهد، مرکز باکس به نقطه آرام گرفتن سنکو(متاثر از گذشته نبودن) منتقل خواهد شد.

اگر هنگام کراس کیجن با سنکو، هر دو با هم ادامه مسیر دهند، نقطه جدا شدن کیجن از سنکو به عنوان مرکز باکس آشوب خواهد بود.

پرچم در میز اندیکاتوری، کیفیت کراس های ایچی را از قبل مشخص کرده است.

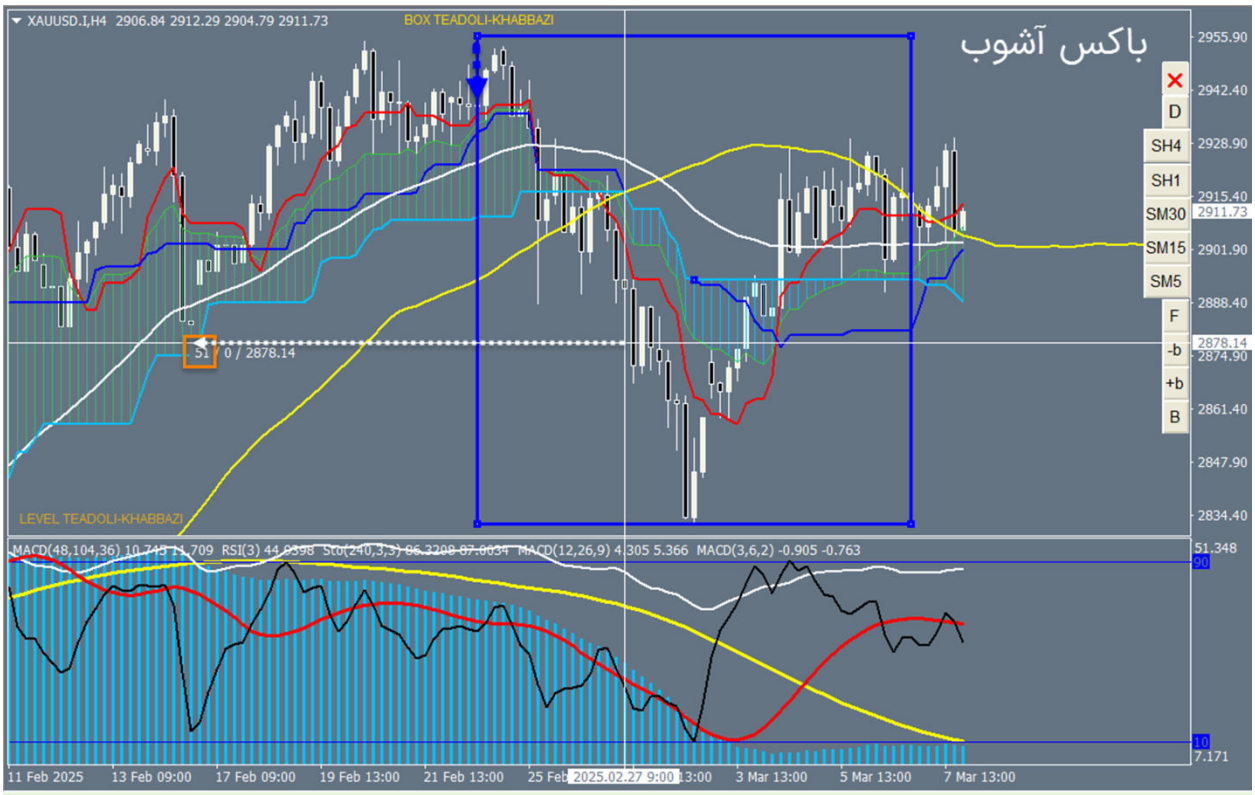

باکسی که از قله یا دره شروع می شود و مرکز آن واقع بر کراس کیجن با سنکو باشد؛ باکس آشوب نامیده می شود زیرا تعامل یا تقابل چرخه های ایچی را پوشش می دهد. اگر هنگام کراس کیجن با سنکو، سنکو هنوز تحت تاثیر از دست دادن قله یا دره باشد، مرکز باکس از محل کراس کیجن با سنکو، به نقطه ای از سنکو منتقل می شود که با تشکیل قله جدید در باکس صعودی و یا دره جدید در باکس نزولی، دیگر متاثر از دست دادن قیمت در ابتدای باکس نباشد.

اگر هنگام کراس کیجن با سنکو، هر دو فلت باشند و بعد از جدا شدن کیجن از سنکو، سنکو هم چنان فلت باقی بماند، مرکز باکس روی کراس خواهد بود.

اگر هنگام کراس کیجن با سنکو ، سنکو در جهت قبلی خود ادامه حرکت دهد، مرکز باکس به نقطه آرام گرفتن سنکو(متاثر از گذشته نبودن) منتقل خواهد شد.

اگر هنگام کراس کیجن با سنکو، هر دو با هم ادامه مسیر دهند، نقطه جدا شدن کیجن از سنکو به عنوان مرکز باکس آشوب خواهد بود(طبق شکل).

پرچم در میز اندیکاتوری، کیفیت کراس های ایچی را از قبل مشخص کرده است.

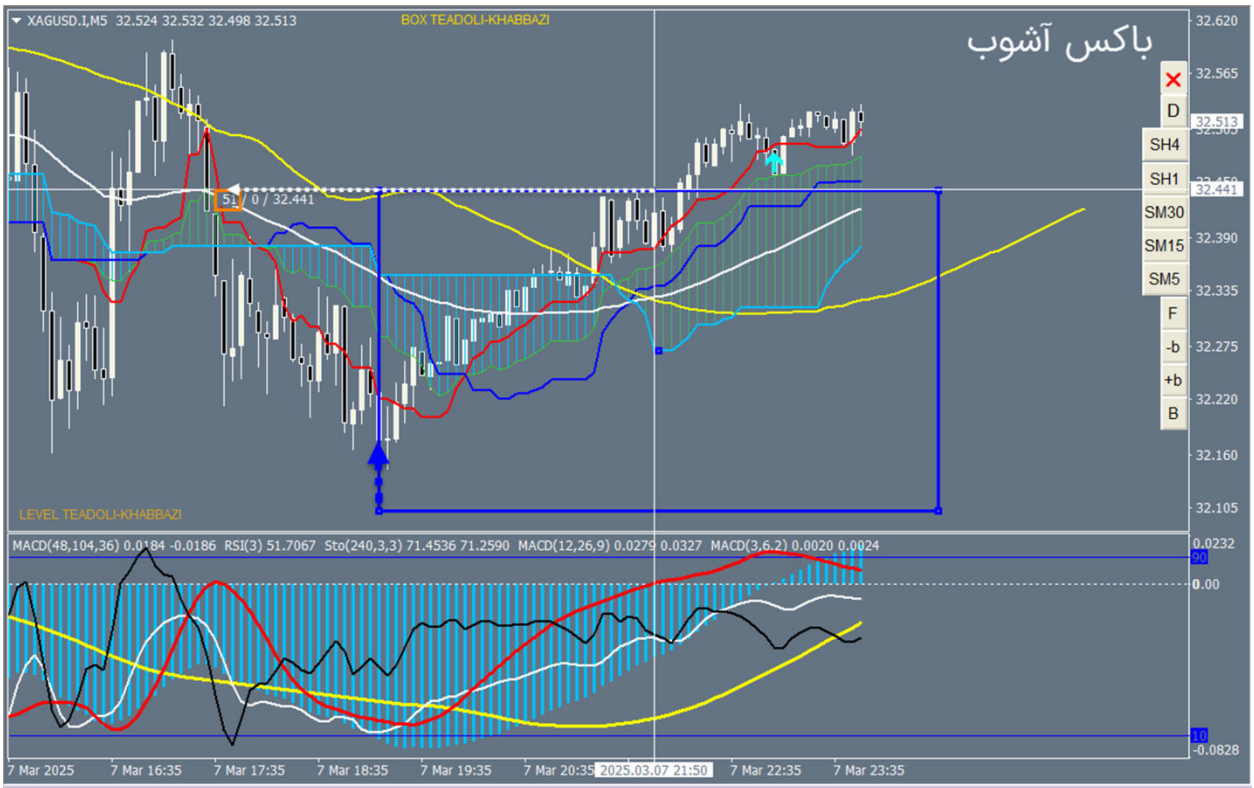

باکسی که از قله یا دره شروع می شود و مرکز آن واقع بر کراس کیجن با سنکو باشد؛ باکس آشوب نامیده می شود زیرا تعامل یا تقابل چرخه های ایچی را پوشش می دهد. اگر هنگام کراس کیجن با سنکو، سنکو هنوز تحت تاثیر از دست دادن قله یا دره باشد، مرکز باکس از محل کراس کیجن با سنکو، به نقطه ای از سنکو منتقل می شود که با تشکیل قله جدید در باکس صعودی و یا دره جدید در باکس نزولی، دیگر متاثر از دست دادن قیمت در ابتدای باکس نباشد.

اگر هنگام کراس کیجن با سنکو، هر دو فلت باشند و بعد از جدا شدن کیجن از سنکو، سنکو هم چنان فلت باقی بماند، مرکز باکس روی کراس خواهد بود.

اگر هنگام کراس کیجن با سنکو ، سنکو در جهت قبلی خود ادامه حرکت دهد، مرکز باکس به نقطه آرام گرفتن سنکو(متاثر از گذشته نبودن) منتقل خواهد شد(طبق شکل).

اگر هنگام کراس کیجن با سنکو، هر دو با هم ادامه مسیر دهند، نقطه جدا شدن کیجن از سنکو به عنوان مرکز باکس آشوب خواهد بود.

پرچم در میز اندیکاتوری، کیفیت کراس های ایچی را از قبل مشخص کرده است.

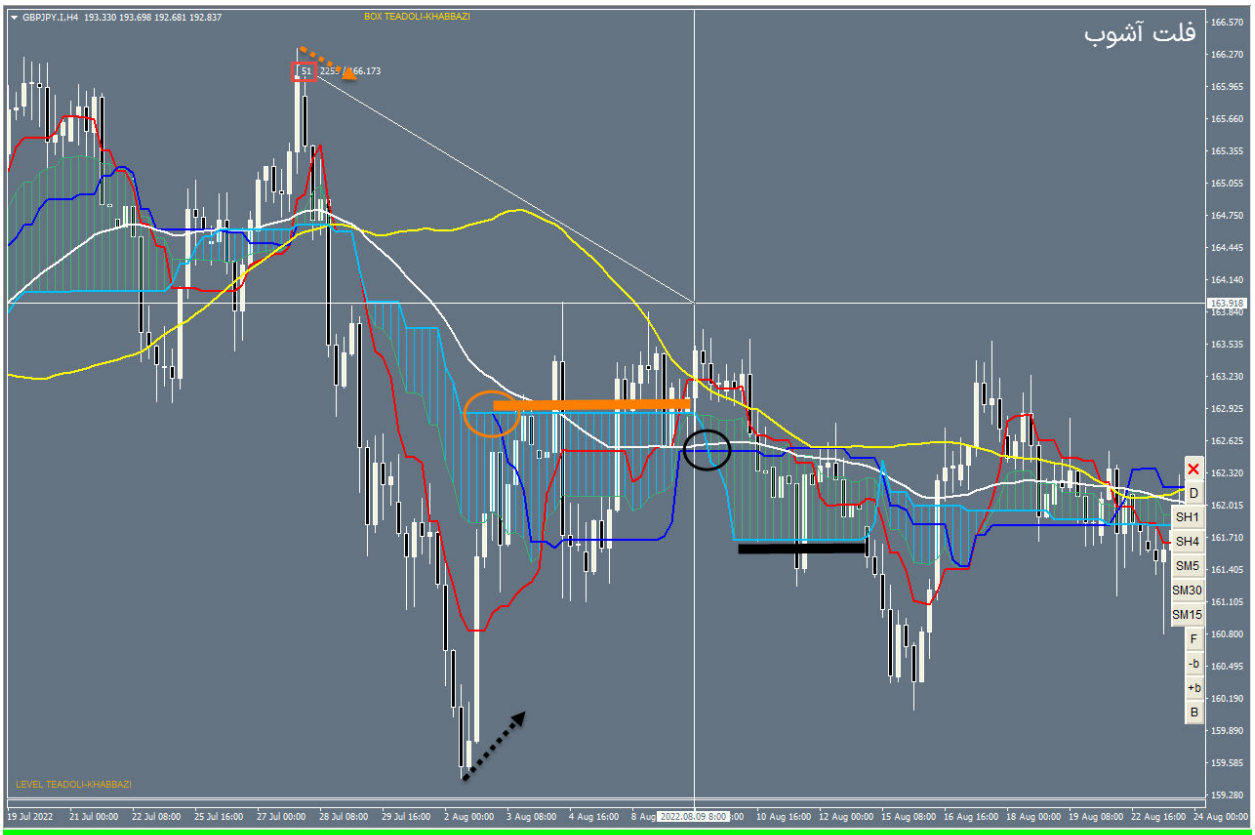

هر گاه بعد از کراس ایچی، کیجن، سنکو را کراس کند :

_ اگر سنکو در خلاف جهت کراس ایچی، حرکت نکند، پس متاثر از گذشته قیمت مربوط به کراس ایچی قبل نیست، این فلت سنکو، فلت آشوب خواهد بود.

_ اگر سنکو خلاف جهت کراس ایچی، حرکت کند تا قرار یابد، آن فلت سنکو که متاثر از 52 کندل از گذشته قیمت مربوط به کراس قبلی نباشد، فلت آشوب خواهد بود.

در کراس نزولی ایچی مربوط به حرکت قیمت از پیکان نارنجی، در دایره نارنجی و بعد از آن، سنکو حرکت مربوط به کراس قبل از کراس نارنجی یعنی کراس صعودی را تکرار نکرده است و متاثر از حرکت صعودی قبل نیست، پس فلت محل کراسش با کیجن، همان فلت آشوب است.

در کراس صعودی ایچی مربوط به حرکت قیمت از پیکان مشکی، در دایره مشکی یا بعد از آن، سنکو حرکت مربوط به کراس قبل یعنی کراس نارنجی که نزولی است را تکرار کرده است یعنی متاثر از حرکت نزولی قبل در محدوده 52 کندل گذشته است، پس فلت بعد از رها شدنش از 52 کندل گذشته، فلت آشوب است.

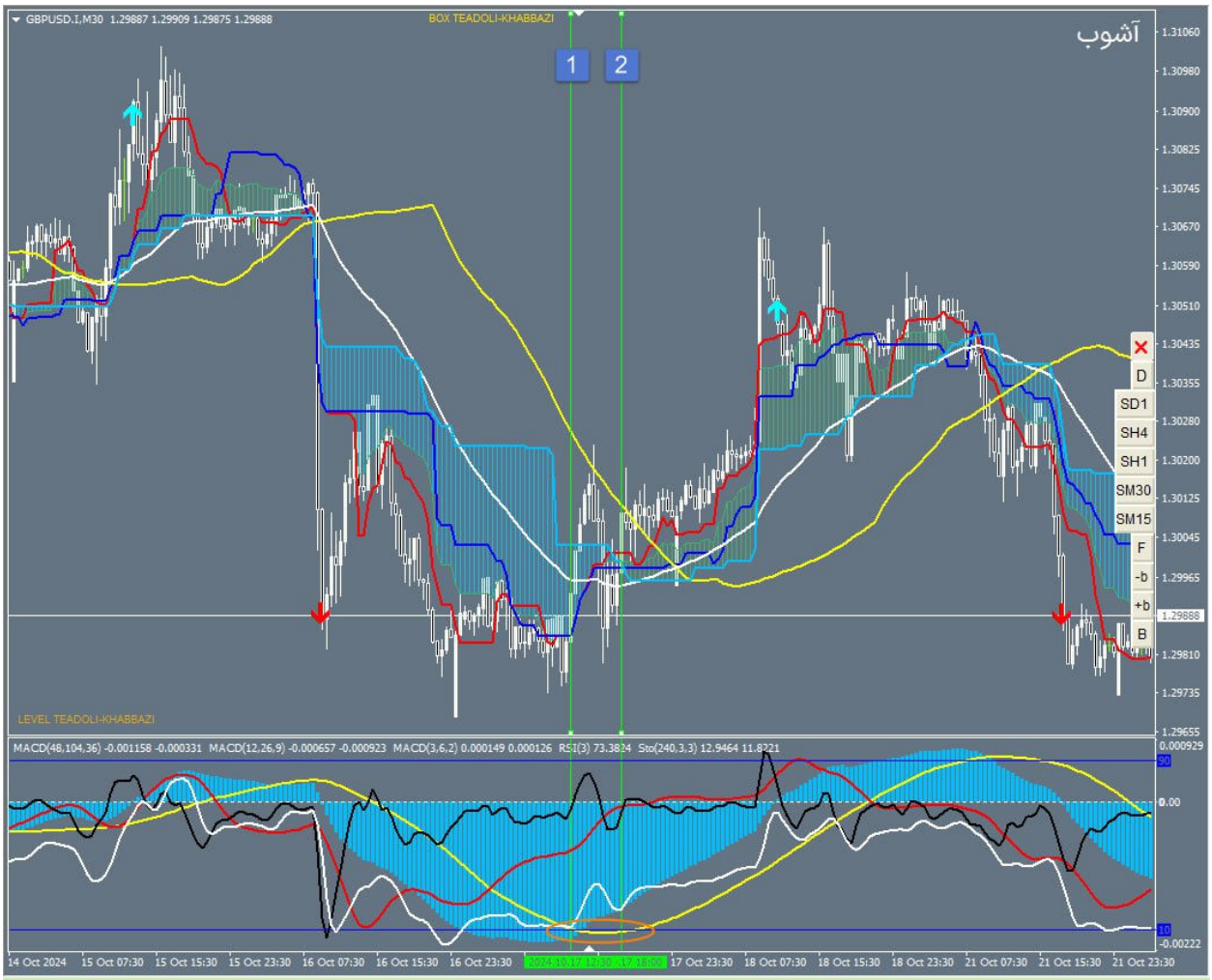

در خط اول یک الگوی جاماندگی در دره فیکس و در خط دوم زرد در سطح 10 فیکس است و در چارت آشوب خواهد بود.

پس ورود از آشوب با حد ضرر فلت ها ورود مطمئنی می باشد.

آشوب قبل از سویچ تعادلی می باشد؛ پس برای ترید دوم توازن ورود با پولبک به سویچ تعادلی در آشوب بهترین است.

بررسی عملکرد خط سفید در محدوده این دو خط که زرد در اشباع فیکس یا لول صفر فیکس است، بهترین نقطه برای تشخیص قله یا دره تقارن یا عدم تقارن است.

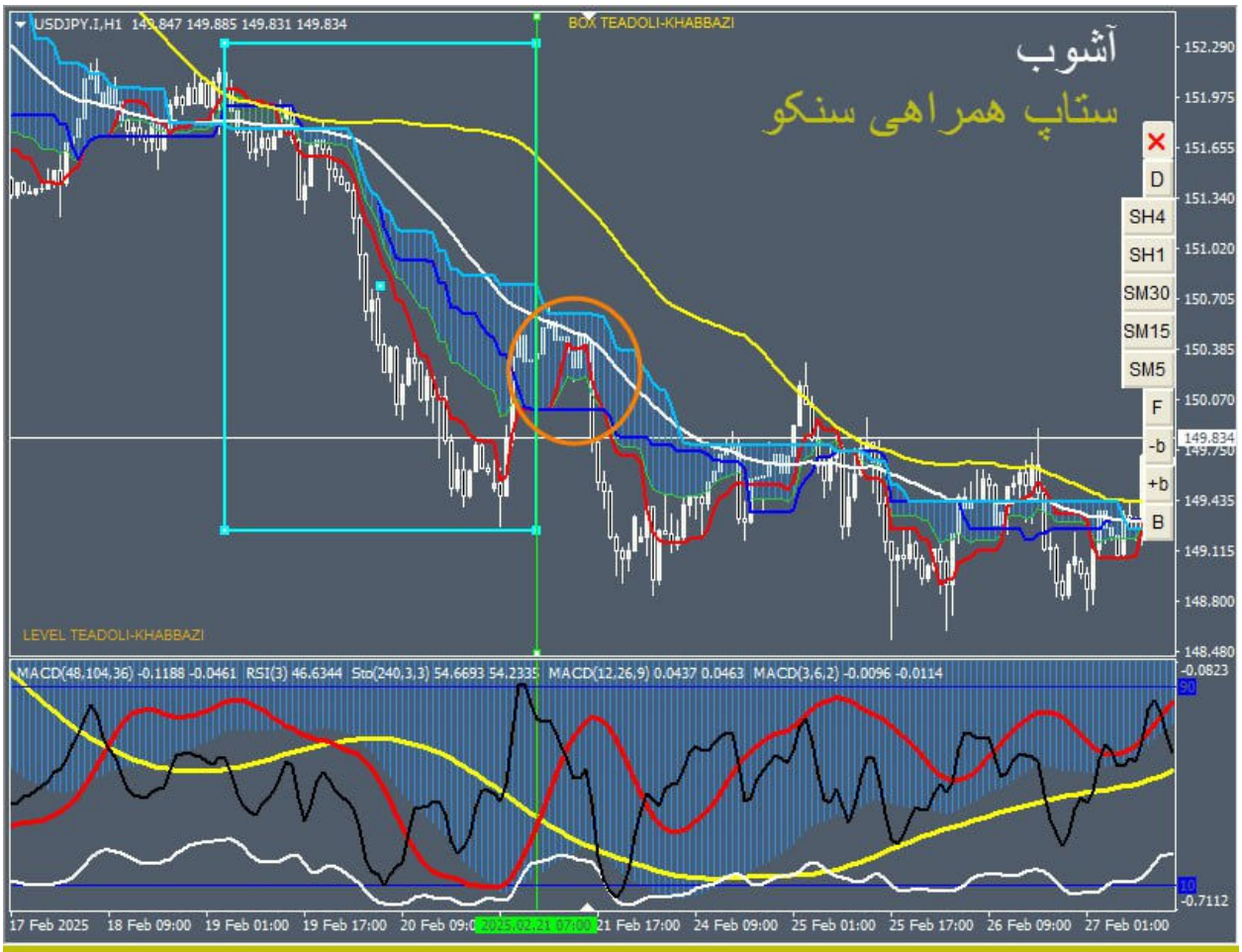

اگر سیکل زرد را معادل سنکو بگیریم؛ پس باند فیک، آشوب را پوشش می دهد. باند فیک همان پرچم بدون رنگ سفید است .
تنکن در خلاف حرکت سنکو که در آشوب انجام خواهد داد، کیجن را که فلت است کراس می کند تا سنکو می رود و سپس با سنکو و قیمت(ستاپ همراهی سنکو) به سمت کیجن بر می گردند.
اگر کیجن تنکن را بعد از کراسشان همراهی کند، قیمت از موینگ زرد یعنی انتهای باکس آشوب که می تواند مثلث زمان نیز باشد برگشت خواهد کرد.
این کراس خطی، ستاپ جاماندگی قیمت یا مثلث هیستو را در تایم فرکتال می سازد.
این کراس خطی را در ستاپ همراهی کیجن نیز شاهد هستیم.
این باند فیک و شکست آن را در حرکت ایده آل نیز شاهد هستیم.
در هر سه ستاپ کندل از پولبک به موینگ سفید برگشت می کند.

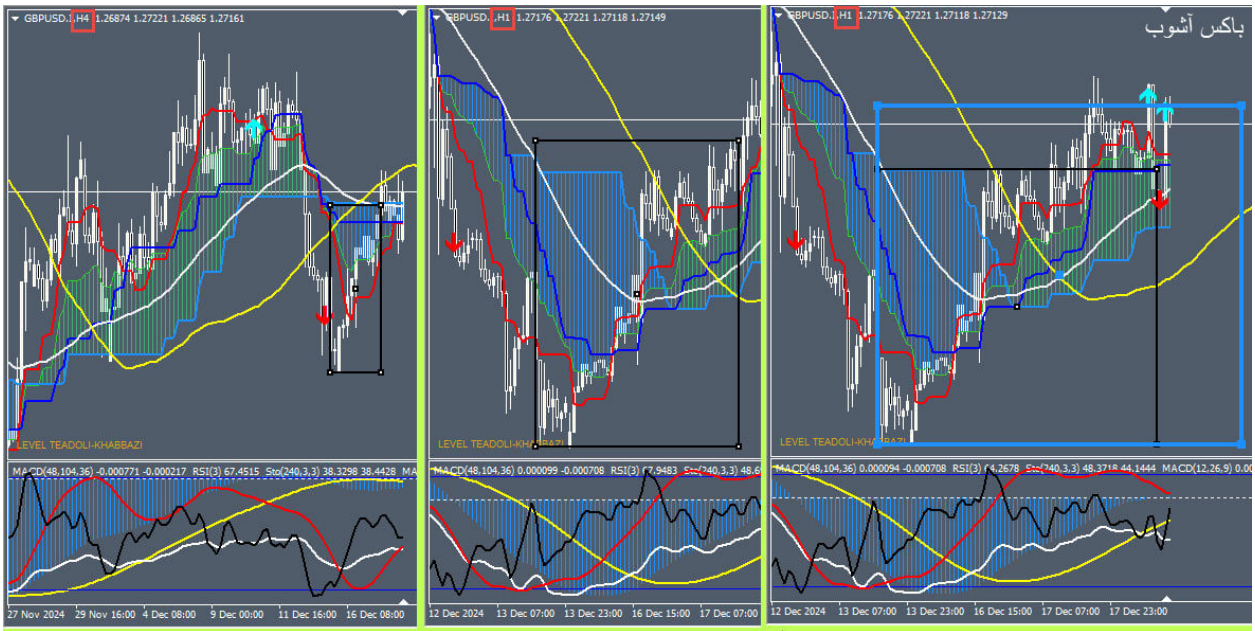

در تایم اصلی بر روی حرکت چارت تا پولبک به موینگ سفید، باکس رسم می کنیم. در تایم فرکتال، معمولا مرکز این باکس در راستای فلت آشوب می باشد. در غیر این صورت انتهای باکس را جابجا می کنیم تا مرکز باکس بر روی فلت آشوب قرار گیرد. این باکس را باکس آشوب می نامیم. وقتی کیجن، سنکو را کراس می کند؛ اگر سنکو از گذشته قیمت تاثیر نپذیرد و در محل کراس فلت باشد یا فلت باقی بماند یا برگشت کند، محل کراس، محل آشوب است اما اگر سنکو بعد از کراس با کیجن در خلاف جهت کراسبه حرکتش ادامه دهد تا جایی که دیگر با تشکیل قله یا دره جدید از گذشته، اثر نپذیرد، محل آشوب یا فلت آشوب است. اگر سنکو بعد از کراسش با کیجن با هم حرکت کنند، محل جدا شدن آنها را، محل یا فلت آشوب منظور می کنیم. فلت آشوب، محل تعامل چرخه های ایچی برای هم فاز شدن می باشد که معمولا در میز، سیکل زرد در اشباع 10 یا 90 می باشد.اگر قرار بر برگشت از موینگ در تایم اصلی باشد، این برگشت را در تایم یک ساعته می توان با چرخش ایچی در انتهای باکس آشوب با ستاپ جاماندگی قیمت یا مثلث هیستو و در تایم یک شانزدهم، انتهای باکس فرکتال یعنی پایان ترید سوم توازن دید.
انتظار ظاهر شدن پیکان تراز هیستو در انتهای باکس آشوب یا با شکست آن در انتهای باکس تعادلی جهت تشکیل مثلث هیستو، می باشد.
به عبارت بهتر یک ایچی کار می تواند با استفاده از مثلث هیستو، محل هم زمانی سیکل های ایچی را تشخیص دهد.

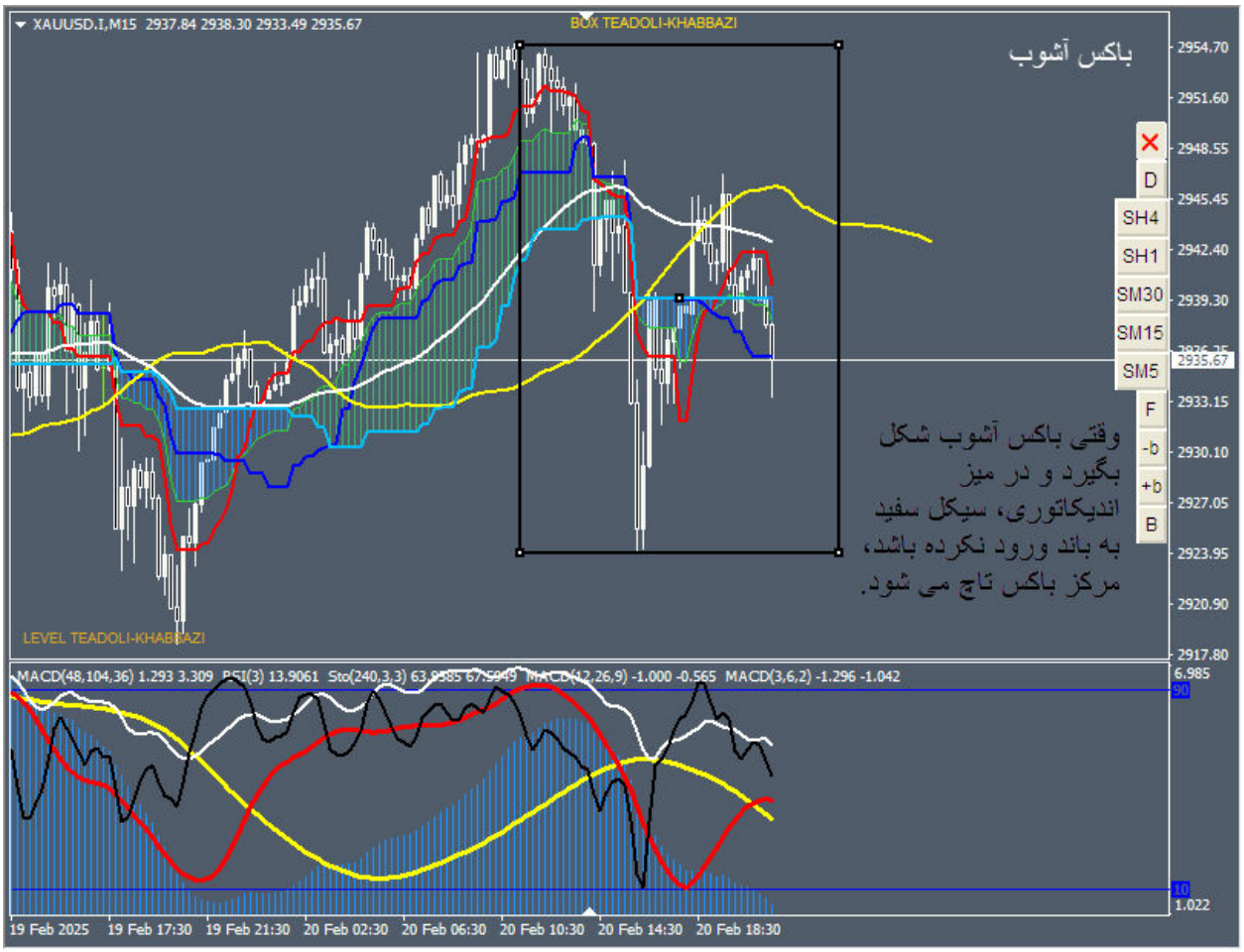
XAUUSD.I,M15 2937.84 2938.30 2933.49 2935.67
BOX TEADOLI-KHABBAZI
باکس آشوب
وقتی باکس آشوب شکل
بگیرد و در میز
اندیکاتوری، سیکل سفید
به باند ورود نکرده باشد،
مرکز باکس تاچ می شود.
LEVEL TEADOLI-KHABBAZI
D
SH4
SH1
SM30
SM15
SM5
F
-b
+b
B
2954.70
2951.60
2948.55
2945.45
2942.40
2939.30
2935.67
2933.15
2930.10
2927.05
2923.95
2920.90
2917.80
MACD(48,104,36) 1.293 3.309 RSI(3) 13.9061 Sto(240,3,3) 63.9585 67.5949 MACD(12,26,9) -1.000 -0.565 MACD(3,6,2) -1.296 -1.042
6.985
90
10
1.022
19 Feb 2025
19 Feb 17:30
19 Feb 21:30
20 Feb 02:30
20 Feb 06:30
20 Feb 10:30
20 Feb 14:30
20 Feb 18:30

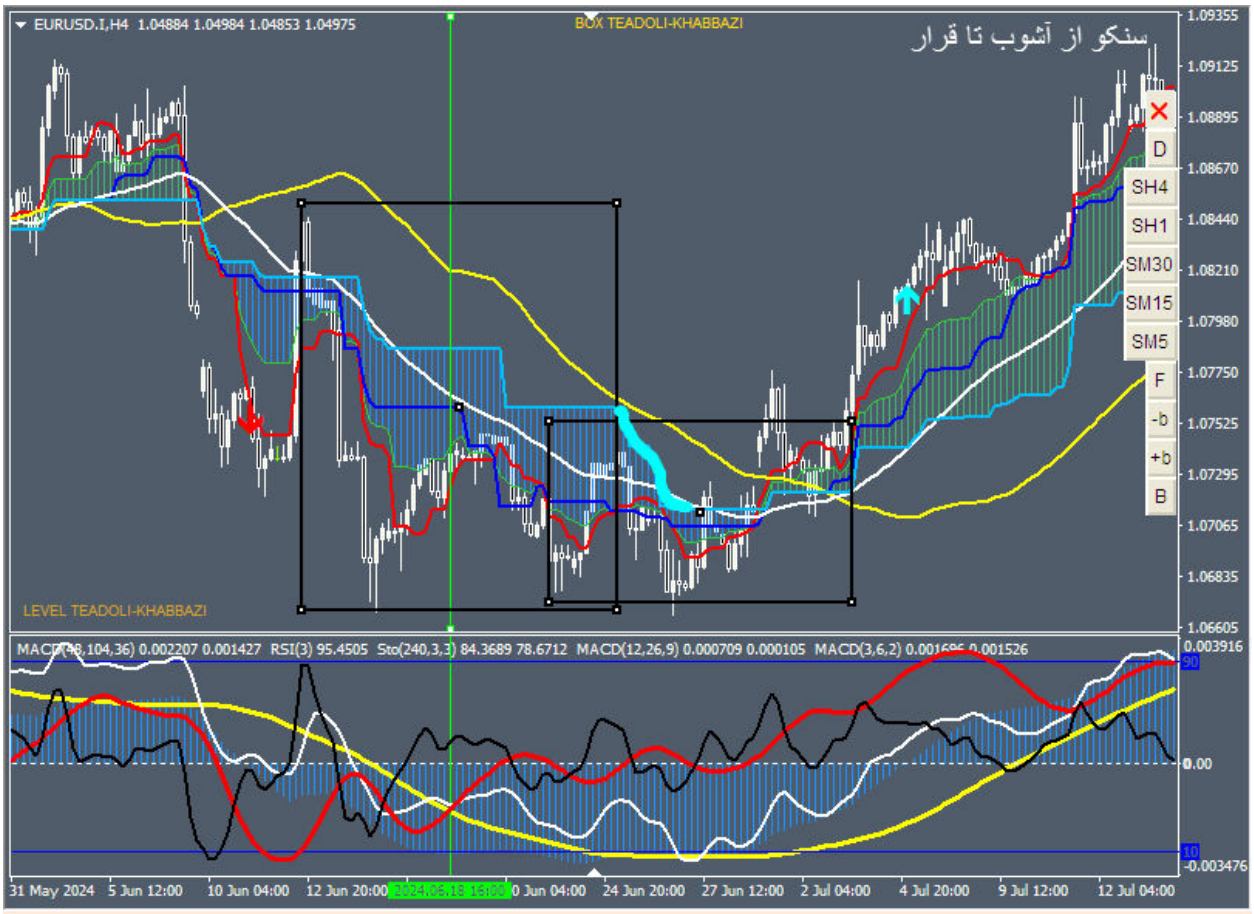

سنکو از انتهای باکس 52 حرکتش را با توجه به از دست دادن قله باکس 52 شروع می کند و تا مرکز باکس آشوب می رود تا قرار گیرد(حرکت سنکو از آشوب تا قرار یعنی از انتهای باکس 52 تا مرکز باکس آشوب).
در این مسیر تنکن سنکو را کراس نکرده است تا موقعیت مثلث هیستو را در تایم فرکتال فراهم می کند.
پرچم با کیفیت کراس سیکل سفید با زرد، عملکرد تنکن را در مسیر حرکت سنکو از آشوب تا قرار از قبل گزارش می دهد.

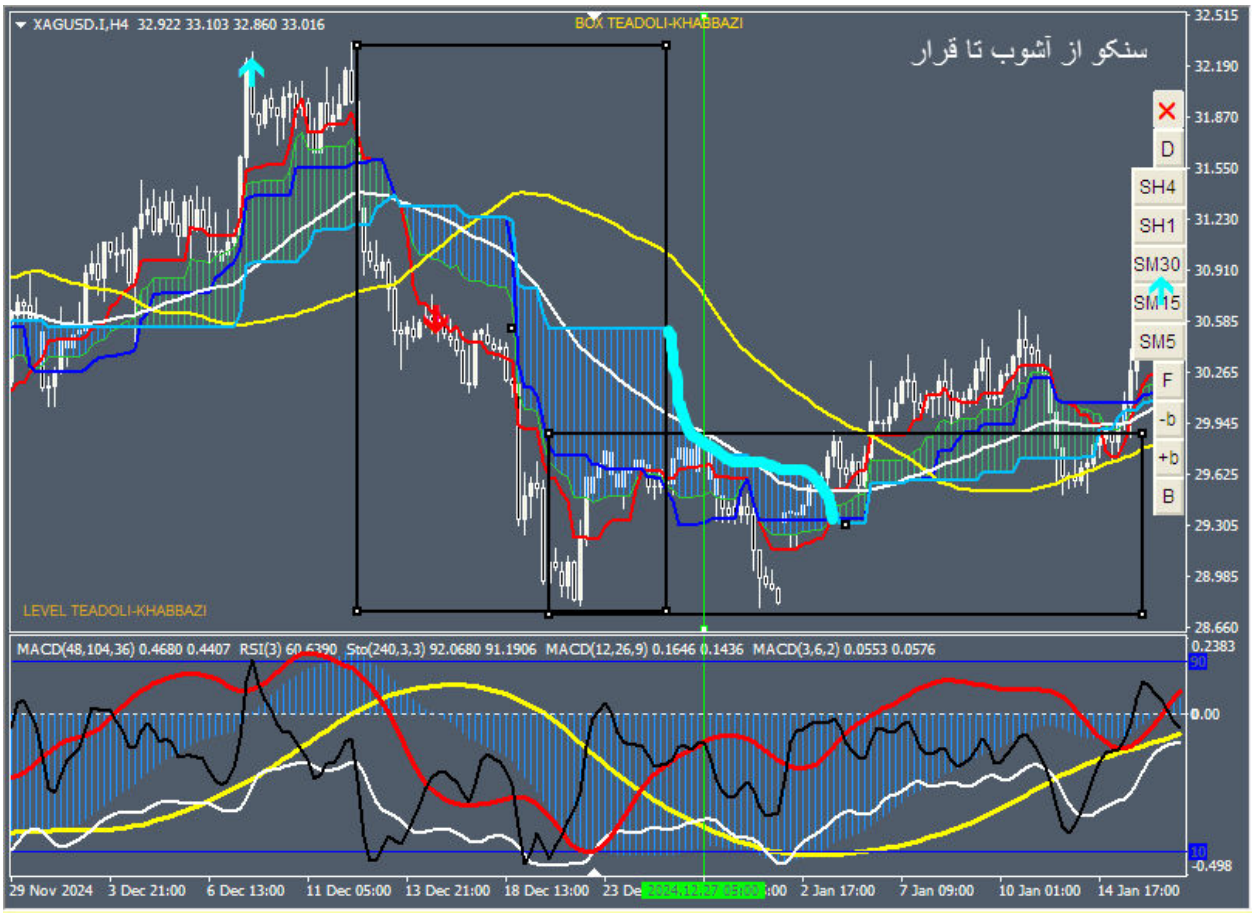

سنکو از انتهای باکس 52 حرکتش را با توجه به از دست دادن قله باکس 52 شروع می کند و تا مرکز باکس آشوب می رود تا قرار گیرد(حرکت سنکو از آشوب تا قرار یعنی از انتهای باکس 52 تا مرکز باکس آشوب).
در این مسیر تنکن سنکو را کراس نکرده است تا موقعیت مثلث هیستو را در تایم فرکتال فراهم می کند.
پرچم با کیفیت کراس سیکل سفید با زرد، عملکرد تنکن را در مسیر حرکت سنکو از آشوب تا قرار از قبل گزارش می دهد.

BTC,H4 97496.14 97979.20 96724.52 96912.61
BOX TEADOLI-KHABBAZI
باکس آشوب
در خط عمود باکس و تراز هیستو شکسته است اما چون تایید خروج سیکل سفید از باند نزولی از سمت سیکل قرمز را نداریم، صبر می کنیم تا برگشت قیمت را با ستاپ جاماندگی قیمت(طبق شکل) و یا چرخش سیکل سفید به دور سیکل قرمز که با هم شکلی هیستو همراه است؛ ترید نماییم.
LEVEL TEADOLI-KHABBAZI
D
SH4
SH1
SM30
SM15
SM5
F
-b
+b
B
50259.65
49268.00
48276.35
47254.65
46263.00
45271.35
44279.70
43288.05
42266.35
41274.70
40283.05
39291.40
38299.75
MACD(48,104,36) -953.531 RSI(3) 48.9158 Sto(240,3,3) 39.6601 39.1386 MACD(12,26,9) 155.666 -113.258 MACD(3,6,2) 186.872 264.076
1784.796
0.00
-1123.207
29 Dec 2023
4 Jan 12:00
9 Jan 04:00
11 Jan 20:00
23 Jan 20:00
26 Jan 12:00
31 Jan 04:00
2 Feb 20:00
7 Feb 12:00
12 Feb 04:00

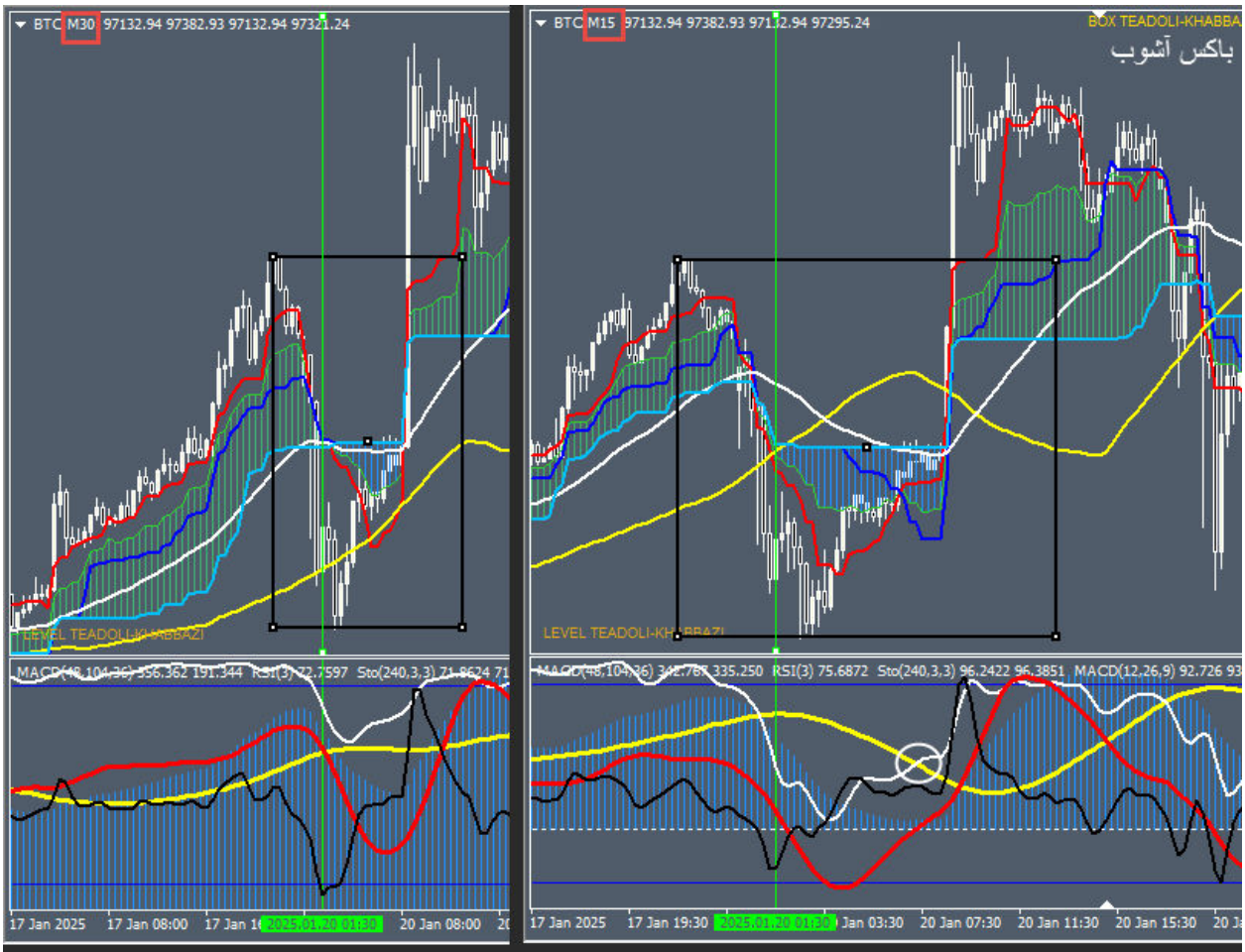

در خط عمود باند شروع شده است پس در جهت آن، باکس آشوب را رسم می کنیم. باید سیکل سفید وارد این باند نزولی شده و سیکل قرمز را در جهت انتهای باکس بشکند تا این باکس از انتها بشکند. اما چنین اتفاقی نیفتاده است. با این تایید و همچنین ستاپ هایی که می تواند در این انتهای باکس بر قرار باشد؛ برای ورود زود هنگام به تایم پایین تر می رویم و با ستاپ مثلث هیستو یا جاماندگی قیمت ورود می کنیم.

با این ستاپ ها، حالت عدم تقارن برقرار بوده و سیکل سفید از سیکل زرد خارج خواهد شد و با توازنی که شکل می گیرد؛ باکس آشوب از ابتدا خواهد شکست.

EURJPY.I,H1 161.864 162.256 161.864 162.049
BOX TEADOLI-KHABBAZI
باکس آشوب
باکس آشوب، باند فیک
را پوشش می دهد.
LEVEL TEADOLI-KHABBAZI
D
SH4
SH1
SM30
SM15
SM5
F
-b
+b
B
162.335
162.049
161.750
161.460
161.165
160.870
160.580
160.285
159.995
159.700
159.405
159.115
158.820
0.9655
0.1975
6 Mar 2025
7 Mar 12:00
10 Mar 04:00
10 Mar 20:00
11 Mar 12:00
12 Mar 04:00
12 Mar 20:00
13 Mar 12:00
14 Mar 04:00
14 Mar 20:00

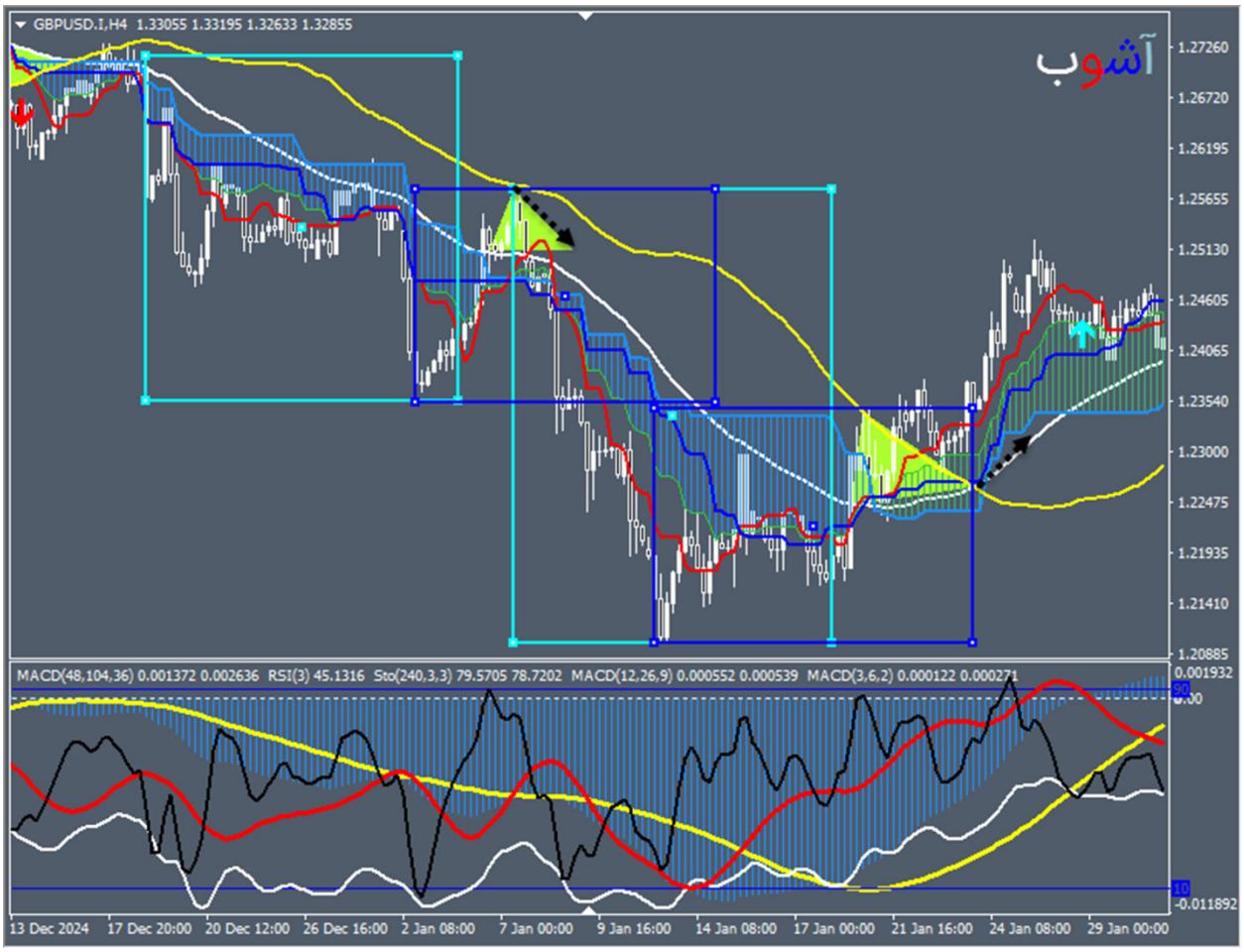
GBPUSD.I,H4 1.33055 1.33195 1.32633 1.32855
آشوب
1.27260
1.26720
1.26195
1.25655
1.25130
1.24605
1.24065
1.23540
1.23000
1.22475
1.21935
1.21410
1.20885
MACD(48,104,36) 0.001372 0.002636 RSI(3) 45.1316 Sto(240,3,3) 79.5705 78.7202 MACD(12,26,9) 0.000552 0.000539 MACD(3,6,2) 0.000122 0.000271
0.001932
0.00
-0.011892
13 Dec 2024
17 Dec 20:00
20 Dec 12:00
26 Dec 16:00
2 Jan 08:00
7 Jan 00:00
9 Jan 16:00
14 Jan 08:00
17 Jan 00:00
21 Jan 16:00
24 Jan 08:00
29 Jan 00:00

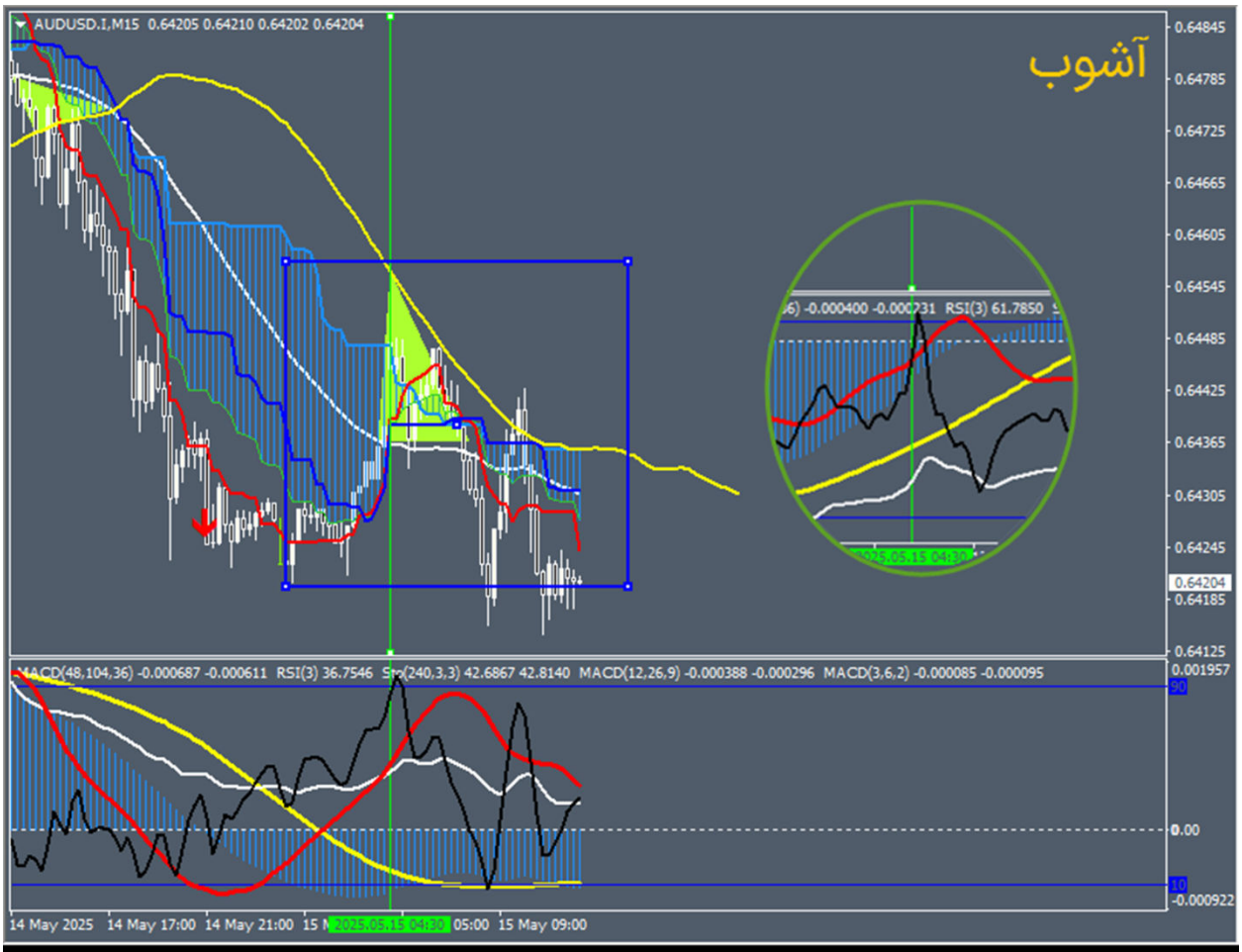

اگر تا این حد می توانید مدیریت بر خود داشته باشید که فقط در این شرایط ترید کنید، پس می توانید در کمترین زمان، به سود مستمر برسید.
هدف از تراز هیستو و مثلث زمان و باکس آشوب، تمرکز شما بر آشوب می باشد.
حکایت آشوب، حکایت از آب گل آلود ماهی گرفتن است.

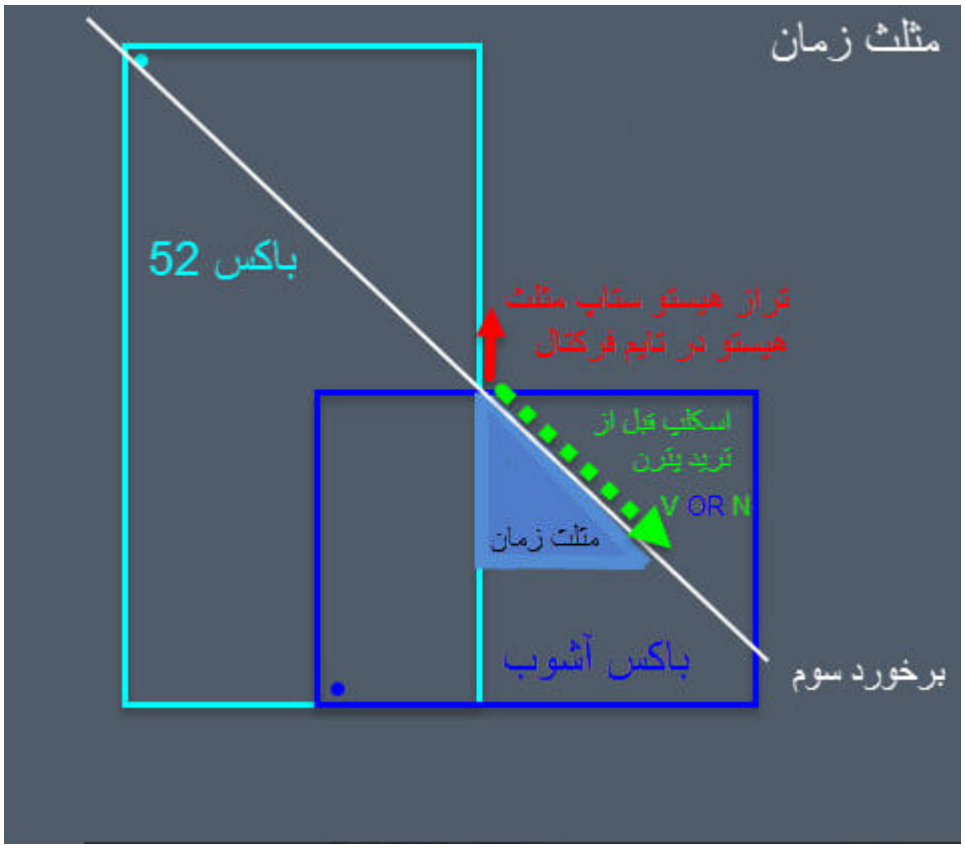
مثلث زمان
باکس 52
تراز هیستو ستاپ مثلث
هیستو در تایم فرکتال
اسکلپ قبل از
ترید پترن
V OR N
مثلث زمان
باکس آشوب
برخورد سوم

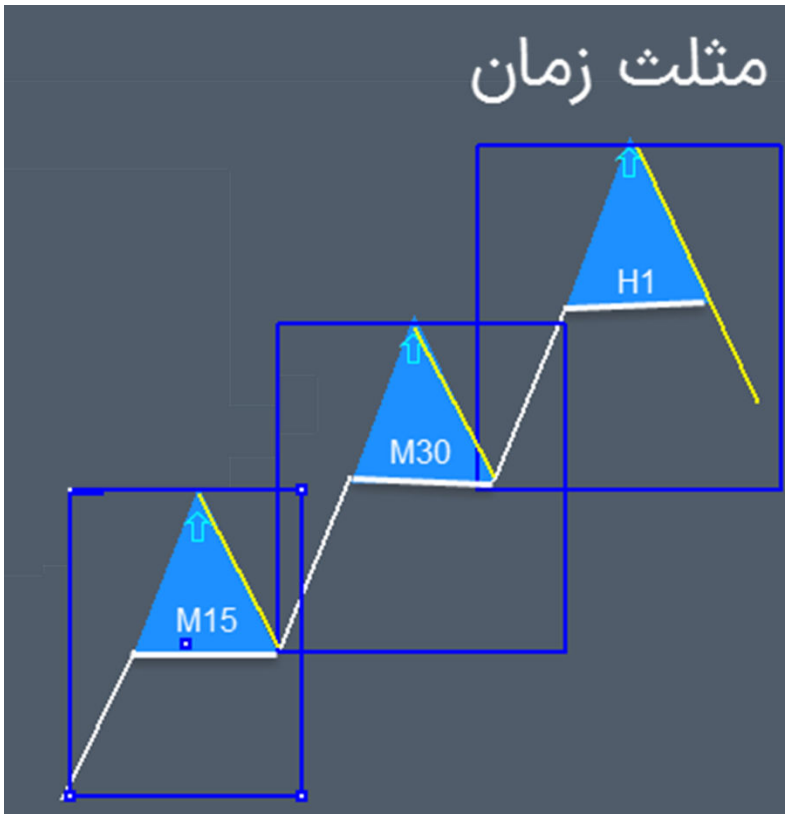
مثلث زمان
H1
M30
M15

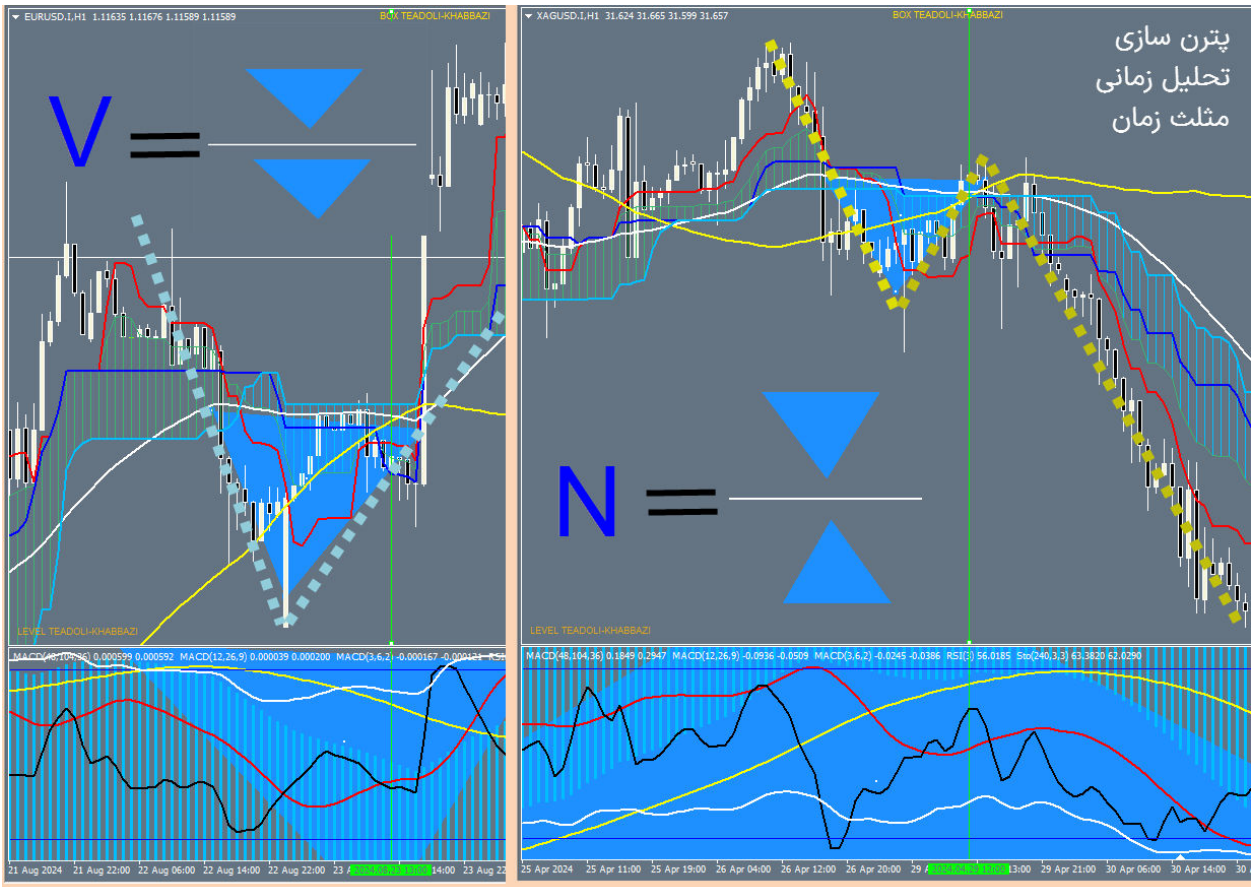

مثلث زمان پترن قیمتی و زمانی می باشد.
تارگت آن توسط ابزار تعادلی و زمان حرکت قیمت به سمت آن توسط محل سویچ تعادلی، مشخص شود.
جهت حرکت قیمت از محل سویچ تعادلی که باعث خواهد شد؛ پترن متفاوت بسازد، توسط جهت کراس اجزا میز اندیکاتوری با خط زرد در زمان ظاهر شدن سویچ تعادلی مشخص می شود.
از آنجا که پلن اصلی سبک تعادل، مثلث هیستو می باشد، اگر مثلث زمان هم جهت با مثلث هیستو باشد(شکل سمت چپ)، پترن V در جهت مثلث ها و گرنه پترن N خواهد ساخت(شکل سمت راست).
مثلث زمان، زمان، محل، جهت و تارگت حرکت را می دهد.

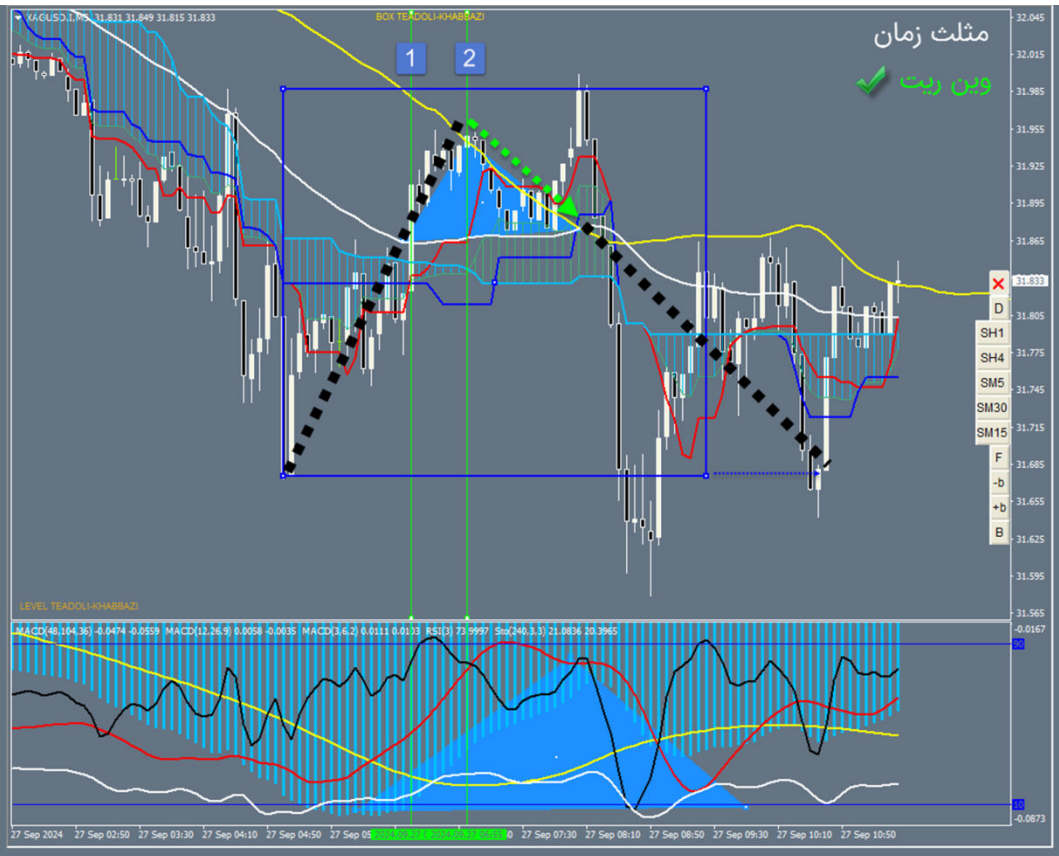

در خط اول، کندل موینگ سفید را کراس کرده است.
موینگ سفید فلت شده است و تا زمانی که کندل به موینگ زرد برسد(خط دوم)، فلت باقی مانده است.
پس جهت تشکیل مثلث زمان(مثلث آبی داخل چارت)، احتمال تاچ موینگ سفید خواهد بود(پیکان سبز).
اگر مثلث زمان در جهت مثلث هیستو(مثلث آبی در میز اندیکاتوری) باشد؛ پترن V شکل خواهد گرفت که ترید پیکان سبز با تایید میز، وین ریت خوبی پیدا می کند.
اگر انتهای باکس کراس معتبر(باکس آبی) در محل کراس کندل با موینگ زرد باشد، این ترید، تایید ریورس با ایچی را نیز دارد.
با تاییدات فوق به تایمی می رویم که راس مثلث(شروع پیکان) قله فیکس باشد، حال از قابلیت سطح تعادلی نقطه ای این قله و با یکی ازپنج گانه های اسکلپ جاماندگی، ترید می زنیم.
قابلیت های فراوان سبک نه تنها سرگردانتان نمی کند بلکه با تسلط بر آن، دچارتان می کند.

NZDCHF,M30 0.52297 0.52298 0.52284 0.52294
BOX TEADOLI-KHABBAZI
تایم پایین تر تایم مثلث زمان،
جاماندگی یا مثلث هیستو چک شود.
LEVEL TEADOLI-KHABBAZI
MACD(48,104,36) -0.000258 -0.000508 MACD(12,26,9) -0.000005 0.000200 MACD(3,6,2) -0.000191 -0.000204 RSI(3)
18 Oct 2024 18 Oct 14:00 18 Oct 22:00 21 Oct 06:00 21 Oct 14:00 22 Oct 14:00
NZDCHF,M15 0.52297 0.52301 0.52284 0.52300
BOX TEADOLI-KHABBAZI
مثلث زمان
LEVEL TEADOLI-KHABBAZI
MACD(48,104,36) 0.000053 0.000042 MACD(12,26,9) -0.000208 -0.000093 MACD(3,6,2) -0.000090 -0.000105 RSI(3)
21 Oct 2024 21 Oct 16:30 21 Oct 20:30 22 Oct 00:30 22 Oct 08:30 22 Oct 12:30 22 Oct 16:30

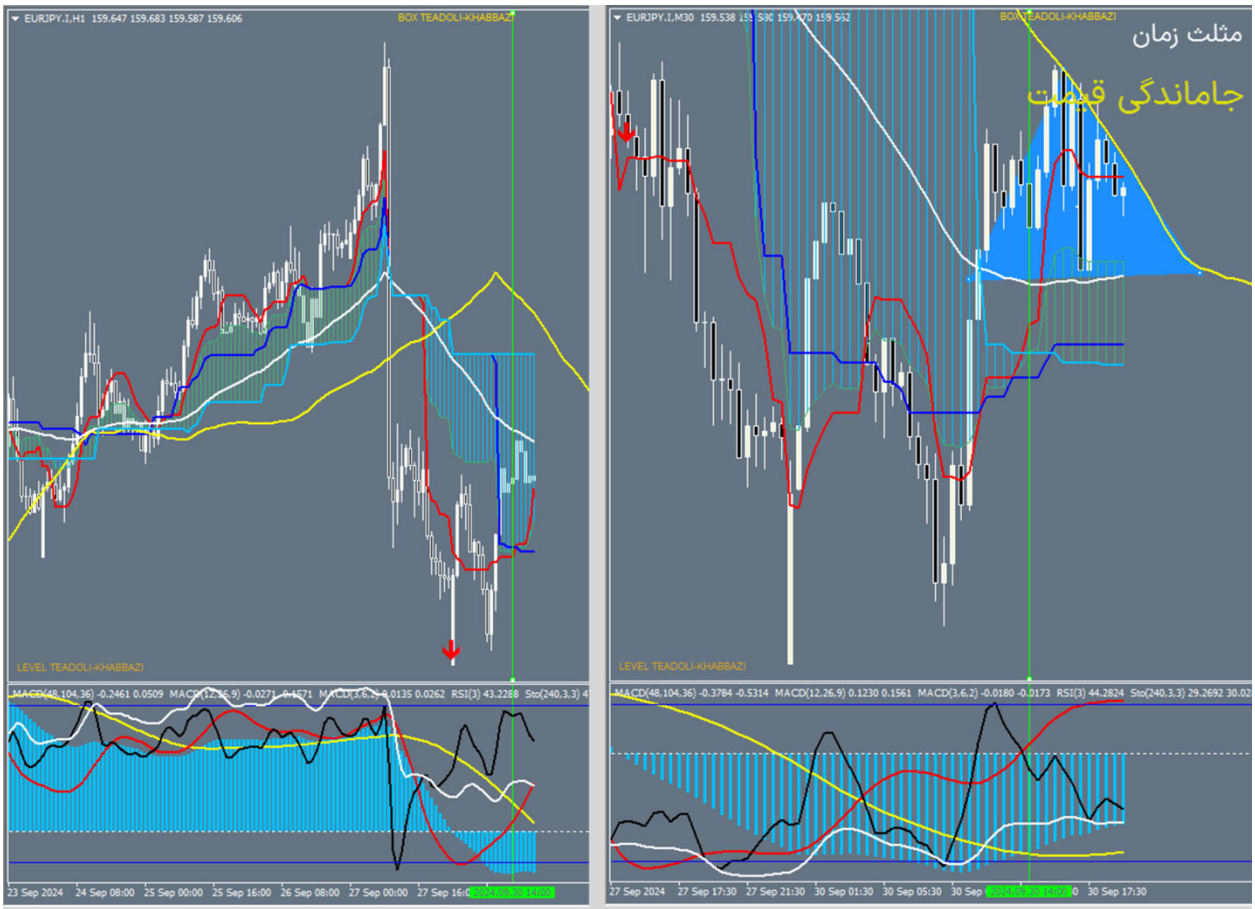

در تایم یک ساعته با توجه به اسکلپ جاماندگی قیمت، کندل تا موینگ سفید رفته است، برگشت کندل از موینگ می تواند با توجه به تشکیل مثلث زمان در تایم نصف یعنی تایم سی دقیقه باشد که کندل درگیر موینگ زرد بوده و امکان فلت شدن موینگ سفید خواهد بود.

با تشکیل مثلث زمان و پترن سازی آن با توجه به همجهتی یا مخالف جهتی اش با مثلث هیستو، پترن سازی خواهد کرد و تکلیف کراس کندل با موینگ سفید در تایم اصلی را نیز معلوم خواهد نمود.

دقت شود پترنی که مثلث زمان می سازد زمانی و قیمتی می باشد.

EURUSD,H1 1.04142 1.04182 1.04133 1.04172
BOX TEADOLI-KHABBAZ
گذشته از تایمی که مثلث زمان در آن شکل گرفته است، در تایم پایین تر، نوع (تقارن-عدم تقارن)سویچ تعادلی در میز هم زمان با برخورد کندل به موینگ زرد، نوع پترن را مشخص می کند.
LEVEL TEADOLI-KHABBAZI
MACD(48,104,36) -0.004073 -0.002599 MACD(12,26,9) -0.002120 -0.002457 MACD(3,6,2) 0.000044
15 Oct 2024 16 Oct 08:00 17 Oct 00:00 17 Oct 16:00 18 Oct 08:00
EURUSD,M30 1.04220 1.04265 1.04202 1.04263
BOX TEADOLI-KHABBAZI
تعامل مثلث ها
مثلث زمان در حالت تقارن، می تواند در تایم پایین تر عدم تقارن یعنی مثلث هیستو باشد.
LEVEL TEADOLI-KHABBAZI
MACD(48,104,36) -0.610753 -0.862162 MACD(12,26,9) -0.008830 -0.007852 MACD(3,6,2) -0.003294 -0.004153 RSI(3) 44.4493 Sto(240,3,3)
17 Oct 2024 17 Oct 08:30 17 Oct 16:30 18 Oct 00:30 18 Oct 08:30 18 Oct 16:30 21 Oct 0
21 Oct 16:30 22 Oct

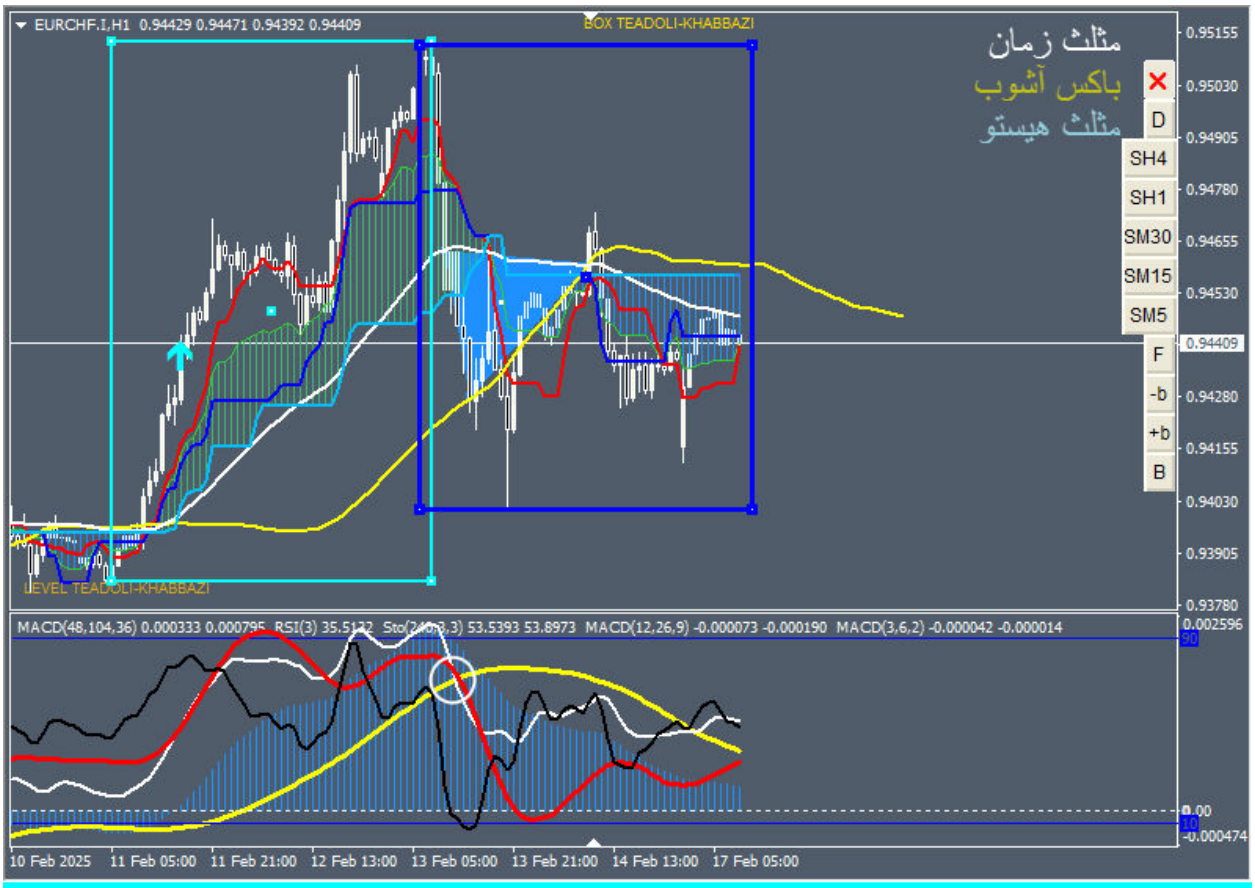

وقتی تراز هیستو می شکند و هنوز سیکل سفید داخل باند است، در انتظار ستاپ جاماندگی قیمت هستیم.
باکس 52 را در جهت و در انتهای باند قبلی طوری رسم می کنیم که با تایید زمان، حرکت قیمت از انتهای قیمتی آن را در بر گیرد. در ضمن از انتهای زمانی باکس 52، سنکو، حرکتش را مطابق با میله زرد پرچم تا مرکز باکس آشوب انجام خواهد داد.(حرکت سنکو از آشوب تا قرار)
وقتی سویچ جاماندگی ظاهر شد، ترید می زنیم.
باکس آشوب را در جهت سویچ جاماندگی(خلاف جهت باکس 52) رسم می کنیم.
تارگت ستاپ جاماندگی قیمت را انتهای باکس آشوب منظور می کنیم.
انتظار ظاهر شدن سویچ تعادلی در چارت را بعد از آشوب داریم که با آن نیز می توان تارگت گذاری نمود.
اگر در انتهای باکس آشوب مثلث زمان یا دیگر ستاپ ها برقرار باشد؛
تایید مضاعفی برای برگشت قیمت از انتهای باکس آشوب به سمت مرکز آن می باشد که ورود با مثلث هیستو در تایم فرکتال میباشد.

برای ریورس از هر باکس آشوب، می توان مثلث زمان و سایر تاییدات را استفاده نمود و دیگر نیازی به باکس 52 نیست.

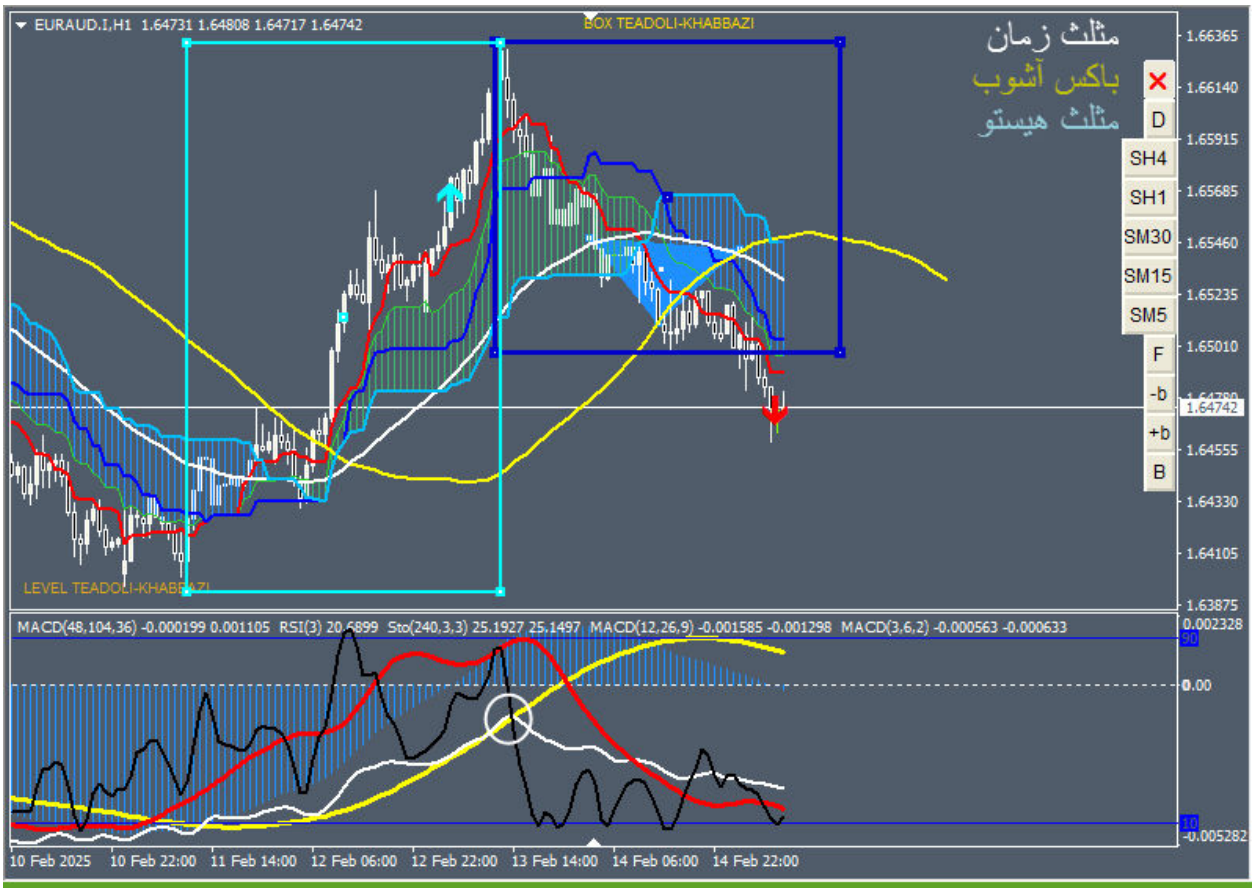

وقتی تراز هیستو می شکند و هنوز سیکل سفید داخل باند است، در انتظار ستاپ جاماندگی قیمت هستیم.
باکس 52 را در جهت و در انتهای باند قبلی طوری رسم می کنیم که با تایید زمان، حرکت قیمت از انتهای قیمتی آن را در بر گیرد. در ضمن از انتهای زمانی باکس 52، سنکو، حرکتش را مطابق با میله زرد پرچم تا مرکز باکس آشوب انجام خواهد داد.(حرکت سنکو از آشوب تا قرار)
وقتی سویچ جاماندگی ظاهر شد، ترید می زنیم.
باکس آشوب را در جهت سویچ جاماندگی(خلاف جهت باکس 52) رسم می کنیم.
تارگت ستاپ جاماندگی قیمت را انتهای باکس آشوب منظور می کنیم.
انتظار ظاهر شدن سویچ تعادلی در چارت را بعد از آشوب داریم که با آن نیز می توان تارگت گذاری نمود.
اگر در انتهای باکس آشوب مثلث زمان یا دیگر ستاپ ها برقرار باشد؛
تایید مضاعفی برای برگشت قیمت از انتهای باکس آشوب به سمت مرکز آن می باشد که ورود با مثلث هیستو در تایم فرکتال میباشد.

برای ریورس از هر باکس آشوب، می توان مثلث زمان و سایر تاییدات را استفاده نمود و دیگر نیازی به باکس 52 نیست.

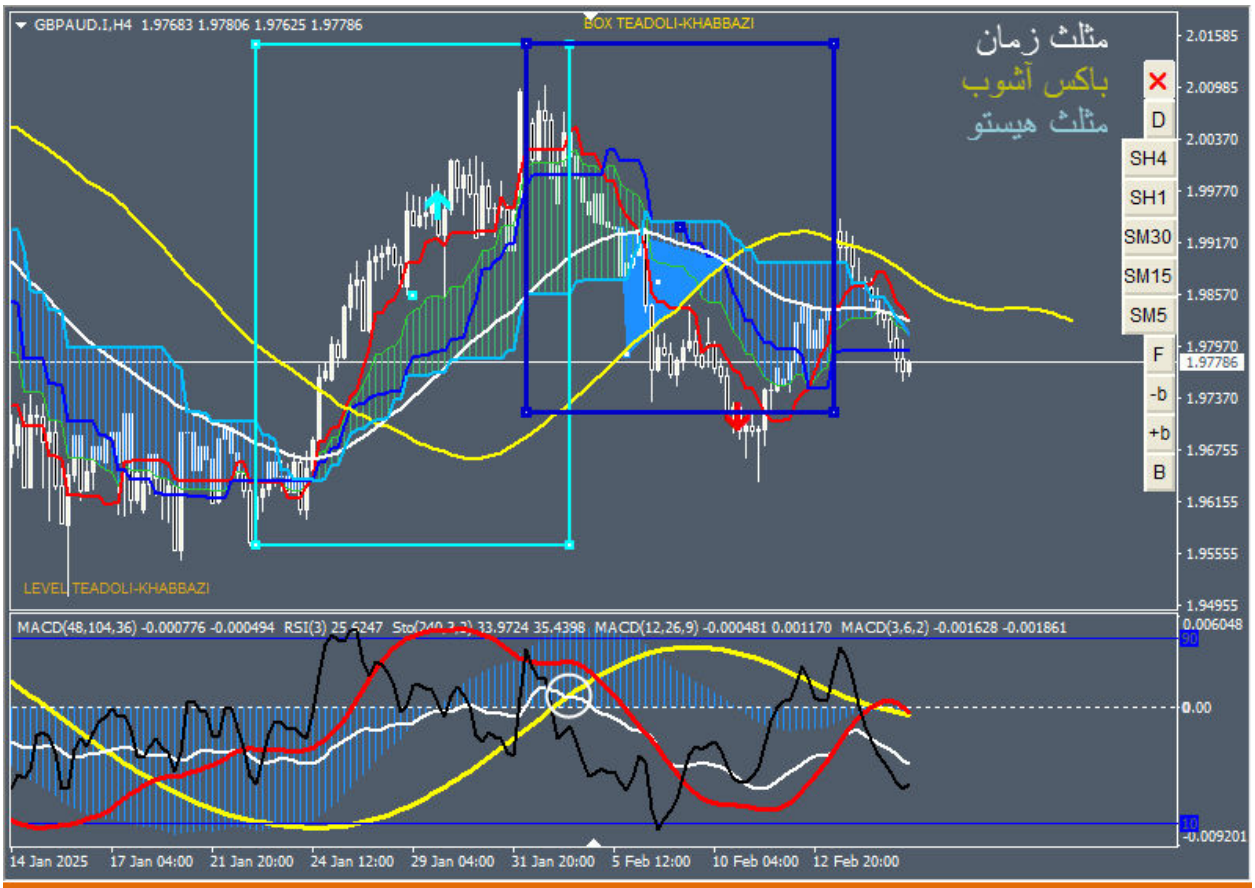

وقتی تراز هیستو می شکند و هنوز سیکل سفید داخل باند است، در انتظار ستاپ جاماندگی قیمت هستیم.

باکس 52 را در جهت و در انتهای باند قبلی طوری رسم می کنیم که با تایید زمان، حرکت قیمت از انتهای قیمتی آن را در بر گیرد. در ضمن از انتهای زمانی باکس 52، سنکو، حرکتش را مطابق با میله زرد پرچم تا مرکز باکس آشوب انجام خواهد داد.(حرکت سنکو از آشوب تا قرار)

وقتی سویچ جاماندگی ظاهر شد، ترید می زنیم.

باکس آشوب را در جهت سویچ جاماندگی(خلاف جهت باکس 52) رسم می کنیم.

تارگت ستاپ جاماندگی قیمت را انتهای باکس آشوب منظور می کنیم.

انتظار ظاهر شدن سویچ تعادلی در چارت را بعد از آشوب داریم که با آن نیز می توان تارگت گذاری نمود.

اگر در انتهای باکس آشوب مثلث زمان یا دیگر ستاپ ها برقرار باشد؛

تایید مضاعفی برای برگشت قیمت از انتهای باکس آشوب به سمت مرکز آن می باشد که ورود با مثلث هیستو در تایم فرکتال میباشد.

برای ریورس از هر باکس آشوب، می توان مثلث زمان و سایر تاییدات را استفاده نمود و دیگر نیازی به باکس 52 نیست.

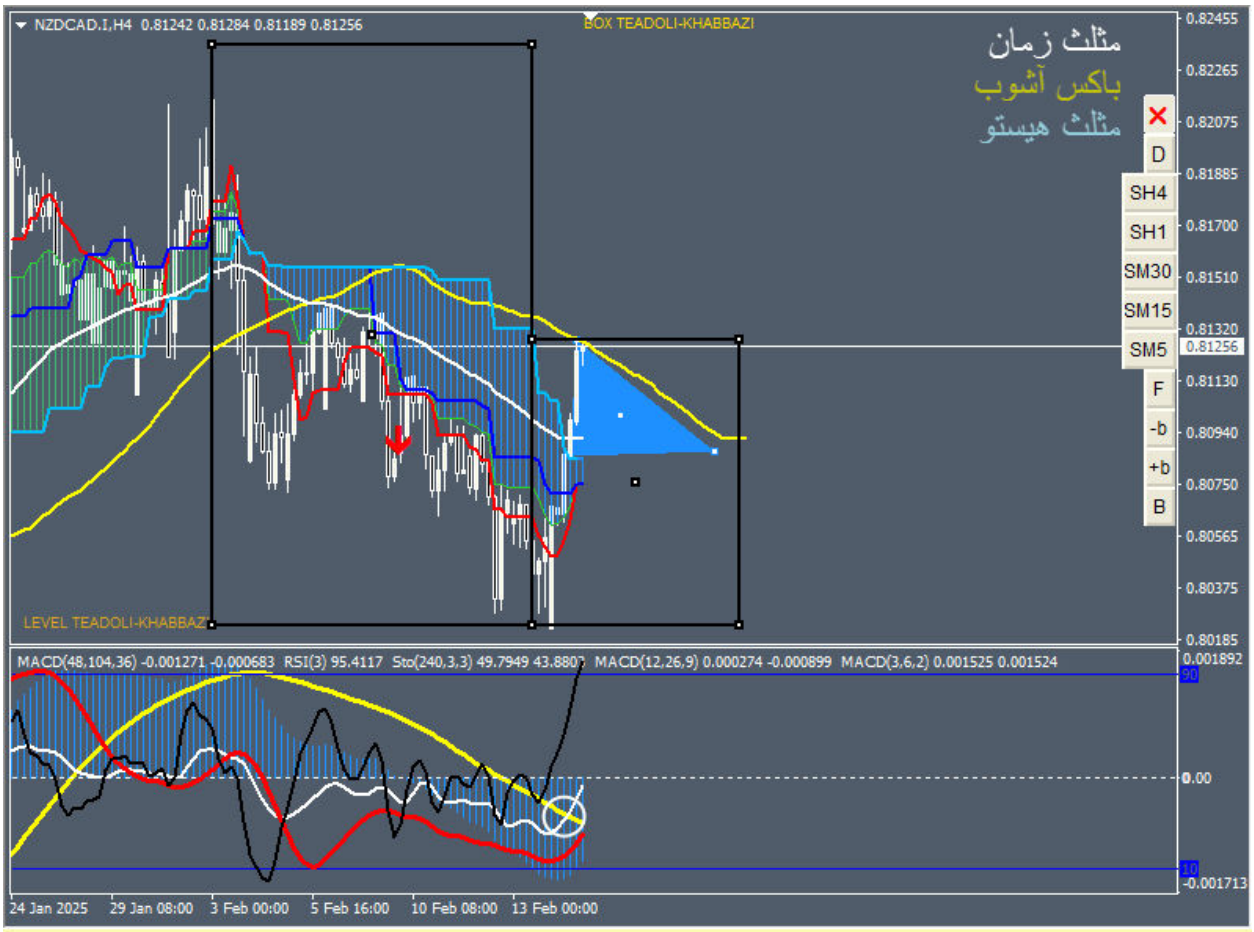

وقتی تراز هیستو می شکند و هنوز سیکل سفید داخل باند است، در انتظار ستاپ جاماندگی قیمت هستیم.
باکس 52 را در جهت و در انتهای باند قبلی طوری رسم می کنیم که با تایید زمان، حرکت قیمت از انتهای قیمتی آن را در بر گیرد. در ضمن از انتهای زمانی باکس 52، سنکو، حرکتش را مطابق با میله زرد پرچم تا مرکز باکس آشوب انجام خواهد داد.(حرکت سنکو از آشوب تا قرار)
وقتی سویچ جاماندگی ظاهر شد، ترید می زنیم.
باکس آشوب را در جهت سویچ جاماندگی(خلاف جهت باکس 52) رسم می کنیم.
تارگت ستاپ جاماندگی قیمت را انتهای باکس آشوب منظور می کنیم.
انتظار ظاهر شدن سویچ تعادلی در چارت را بعد از آشوب داریم که با آن نیز می توان تارگت گذاری نمود.
اگر در انتهای باکس آشوب مثلث زمان یا دیگر ستاپ ها برقرار باشد؛
تایید مضاعفی برای برگشت قیمت از انتهای باکس آشوب به سمت مرکز آن می باشد که ورود با مثلث هیستو در تایم فرکتال میباشد.

برای ریورس از هر باکس آشوب، می توان مثلث زمان و سایر تاییدات را استفاده نمود و دیگر نیازی به باکس 52 نیست.

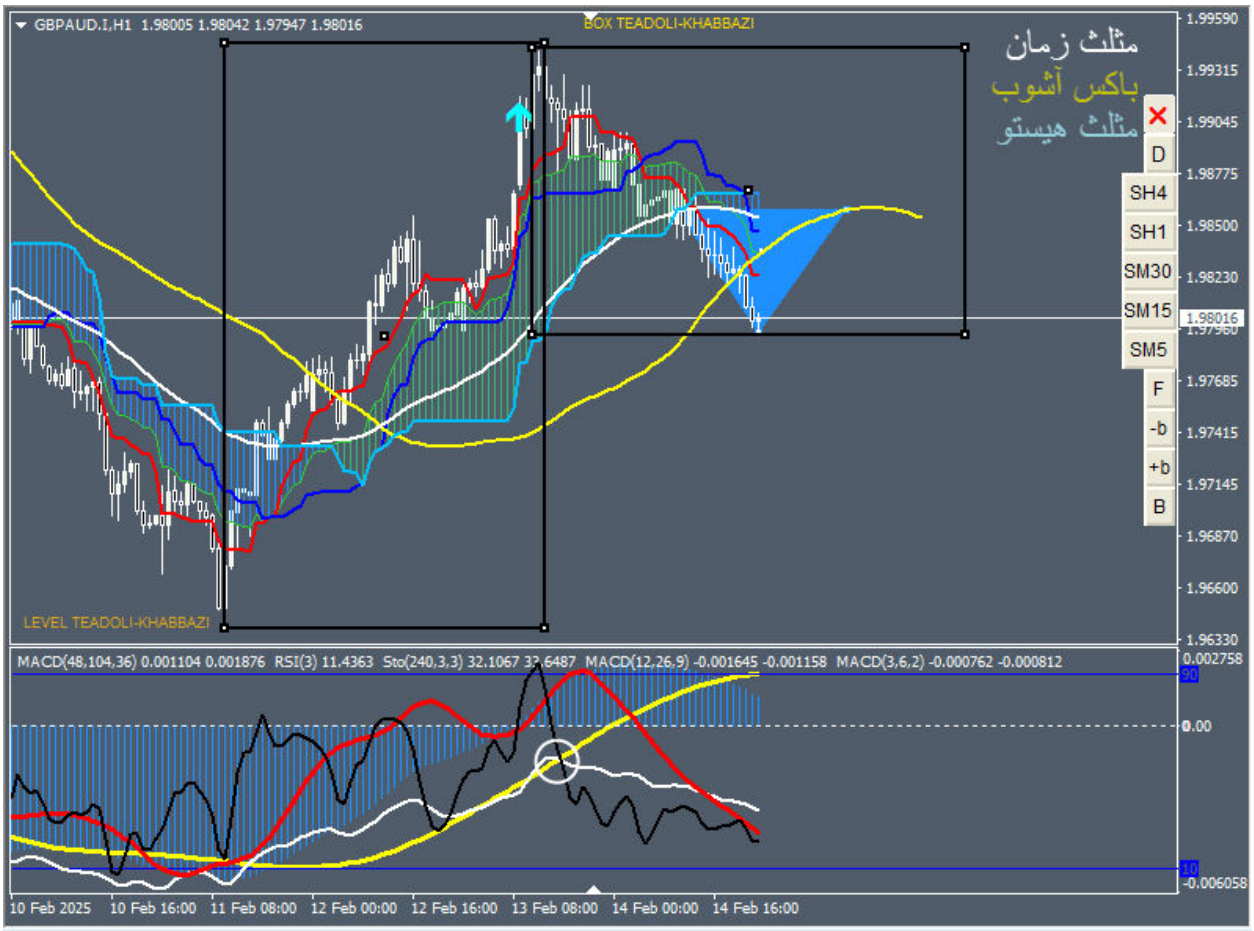

وقتی تراز هیستو می شکند و هنوز سیکل سفید داخل باند است، در انتظار ستاپ جاماندگی قیمت هستیم.
باکس 52 را در جهت و در انتهای باند قبلی طوری رسم می کنیم که با تایید زمان، حرکت قیمت از انتهای قیمتی آن را در بر گیرد. در ضمن از انتهای زمانی باکس 52، سنکو، حرکتش را مطابق با میله زرد پرچم تا مرکز باکس آشوب انجام خواهد داد.(حرکت سنکو از آشوب تا قرار)
وقتی سویچ جاماندگی ظاهر شد، ترید می زنیم.
باکس آشوب را در جهت سویچ جاماندگی(خلاف جهت باکس 52) رسم می کنیم.
تارگت ستاپ جاماندگی قیمت را انتهای باکس آشوب منظور می کنیم.
انتظار ظاهر شدن سویچ تعادلی در چارت را بعد از آشوب داریم که با آن نیز می توان تارگت گذاری نمود.
اگر در انتهای باکس آشوب مثلث زمان یا دیگر ستاپ ها برقرار باشد؛
تایید مضاعفی برای برگشت قیمت از انتهای باکس آشوب به سمت مرکز آن می باشد که ورود با مثلث هیستو در تایم فرکتال میباشد.

برای ریورس از هر باکس آشوب، می توان مثلث زمان و سایر تاییدات را استفاده نمود و دیگر نیازی به باکس 52 نیست.

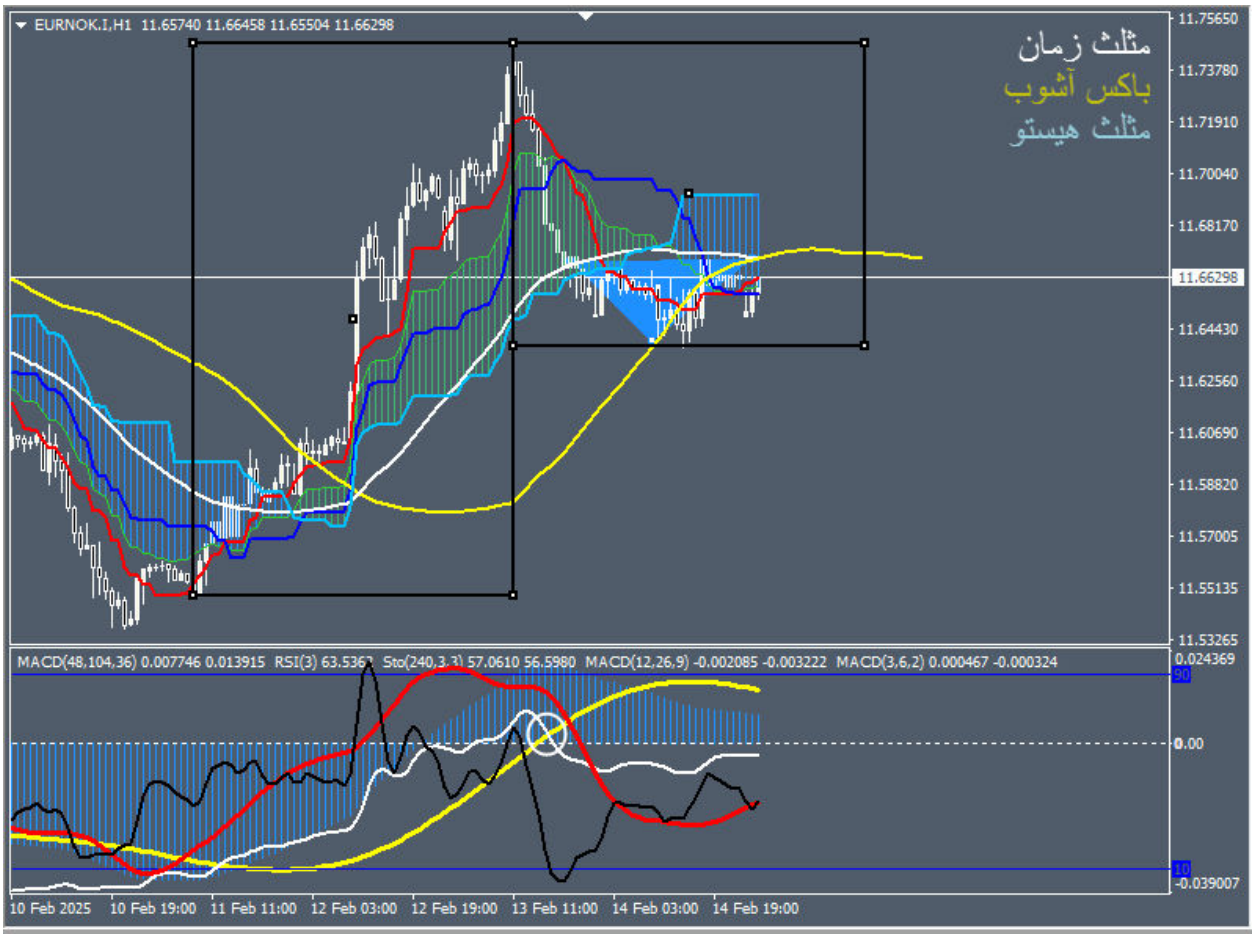

وقتی تراز هیستو می شکند و هنوز سیکل سفید داخل باند است، در انتظار ستاپ جاماندگی قیمت هستیم.

باکس 52 را در جهت و در انتهای باند قبلی طوری رسم می کنیم که با تایید زمان، حرکت قیمت از انتهای قیمتی آن را در بر گیرد. در ضمن از انتهای زمانی باکس 52، سنکو، حرکتش را مطابق با میله زرد پرچم تا مرکز باکس آشوب انجام خواهد داد.(حرکت سنکو از آشوب تا قرار)

وقتی سویچ جاماندگی ظاهر شد، ترید می زنیم.

باکس آشوب را در جهت سویچ جاماندگی(خلاف جهت باکس 52) رسم می کنیم.

تارگت ستاپ جاماندگی قیمت را انتهای باکس آشوب منظور می کنیم.

انتظار ظاهر شدن سویچ تعادلی در چارت را بعد از آشوب داریم که با آن نیز می توان تارگت گذاری نمود.

اگر در انتهای باکس آشوب مثلث زمان یا دیگر ستاپ ها برقرار باشد؛

تایید مضاعفی برای برگشت قیمت از انتهای باکس آشوب به سمت مرکز آن می باشد که ورود با مثلث هیستو در تایم فرکتال میباشد.

برای ریورس از هر باکس آشوب، می توان مثلث زمان و سایر تاییدات را استفاده نمود و دیگر نیازی به باکس 52 نیست.

EURGBP.I,M15 0.84137 0.84158 0.84113 0.84130
EURGBP.I,M5 0.84142 0.84146 0.84129 0.84138
مثلث زمان
باند فیکی که مثلث زمان را پوشش می دهد؛ اعتبار خوبی به تشکیل مثلث می دهد.
MACD(48,104,36) -0.000688 -0.000658 RSI(3) 76.3805 Sto(240,3,3) 8.9286 6.1283
MACD(48,104,36) -0.000238 -0.000332 RSI(3) 78.2687 Sto(240,3,3) 46.1224 45.0340
12 May 2025 12 May 21:00 13 May 05:00 13 May 09:00
13 May 2025 13 May 01:45 13 May 04:25 13 May 05:45 13 May 07:05

مثلث زمان
باند فیکی که مثلث زمان را
پوشش می دهد؛ اعتبار خوبی
به تشکیل مثلث می دهد.

اگر قرار بر این بود که اسکنر مثلث زمان فقط کامل شدن مثلث در خط دوم را گزارش دهد، ترید خط اول در راس موینگ زرد مثلث، با ستاپ مثلث هیستو یا جاماندگی قیمت از دست می رفت. لذا اسکنر وضعیت خط اول را گزارش می دهد اگر چه شاید بر خلاف شکل، همیشه ختم به مثلث زمان نشود اما کاربرد های دیگری با توجه به شیب داده شده به سویچ تعادلی در تنظیمات اسکنر می تواند داشته باشد.

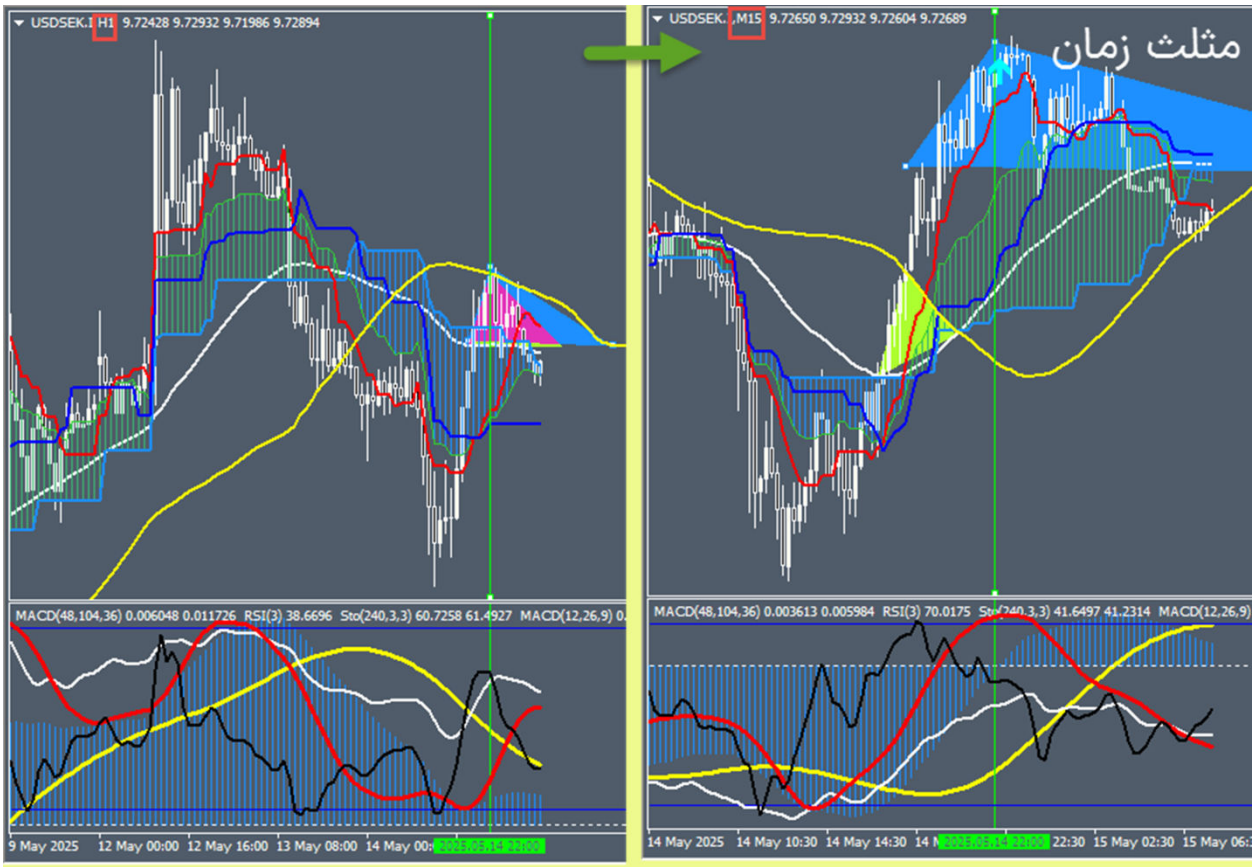

وقتی قیمت در راس زرد از مثلث زمان است در تایم فرکتال محصور در باند می باشد. هر گاه سیکل مشکی با یک حرکت سیکل های قرمز، سفید و زرد را کراس کند؛ سیکل سفید رنگ اول نخواهد بود. می تواند با کراسش با سیکل قرمز باند را بشکند و تغییر فاز میز را باعث شود و یا با کراسش با سیکل زرد، ستاپ جاماندگی قیمت را فراهم کند که در این شرایط، این ستاپ قابل پیش بینی می باشد.

فرد نوآموز باید منتظر کراس سیکل سفید با سیکل زرد برای ورود با ستاپ جاماندگی قیمت شود و از پیش بینی پرهیز نماید.

BTC,M30 101901.93 101917.41 101425.43 101835.43
BTC,M5 101799.16 101799.16 101791.01 101791.01
مثلث زمان
مثلث زمان در قله
معادل پولبک سایکل
ها به سیکل زرد
MACD(48,104,36) -174.257 94.028 RSI(3) 33.6505 Sto(240,3,3) 44.06
MACD(48,104,36) -336.511 -328.873 RSI(3) 62.6728 Sto(240,3,3) 10.3992
13 May 2025 13 May 21:30 14 May 05:30 14 May 13:30
14 May 2025 14 May 21:45 14 May 23:05 15 May 00:25 15 May 01:45 15 May 04:25 15 May 05:45

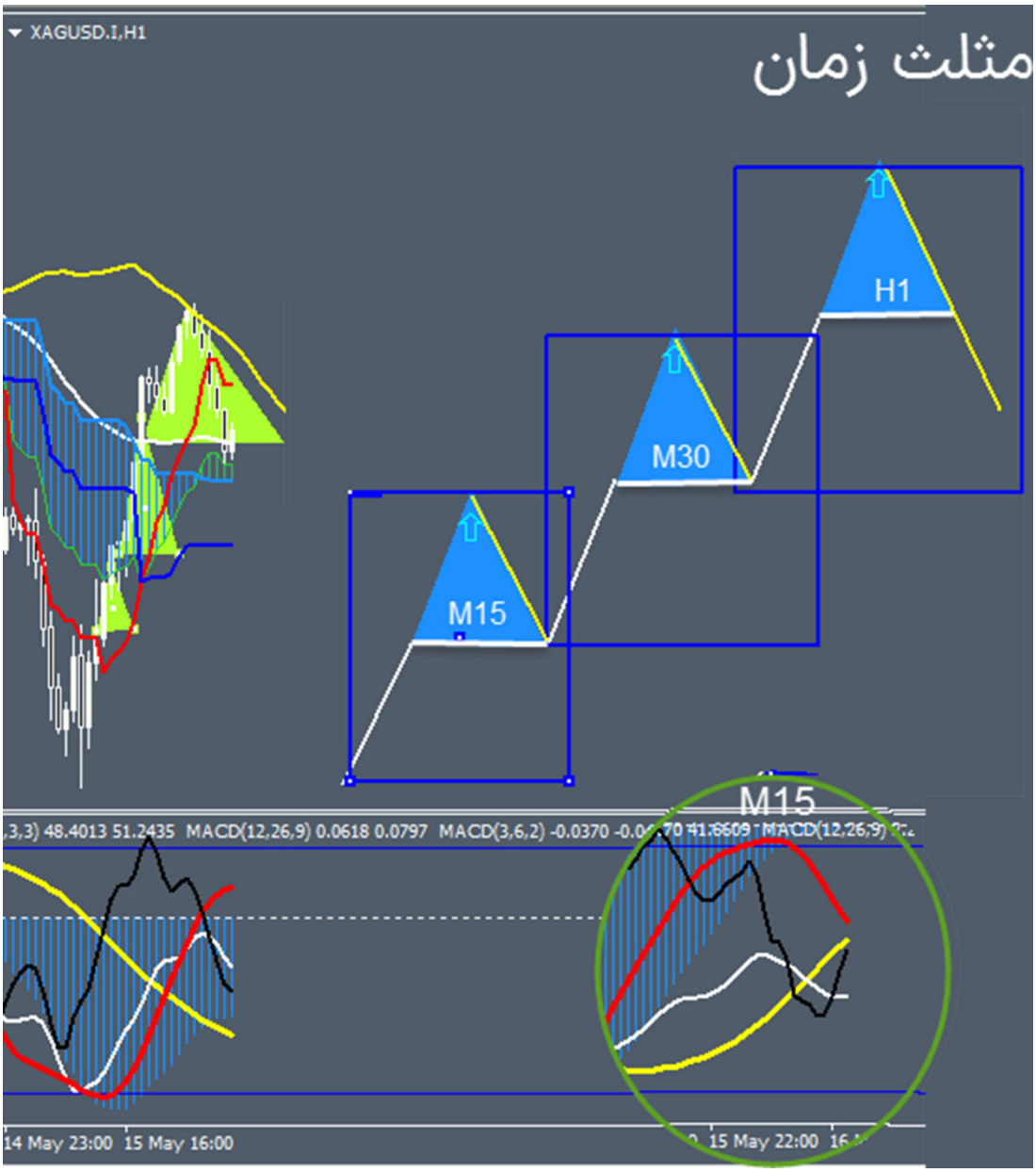
XAGUSD.I,H1
مثلث زمان
H1
M30
M15
M15
MACD(12,26,9) 0.0618 0.0797
MACD(3,6,2) -0.0370
14 May 23:00
15 May 16:00
15 May 22:00

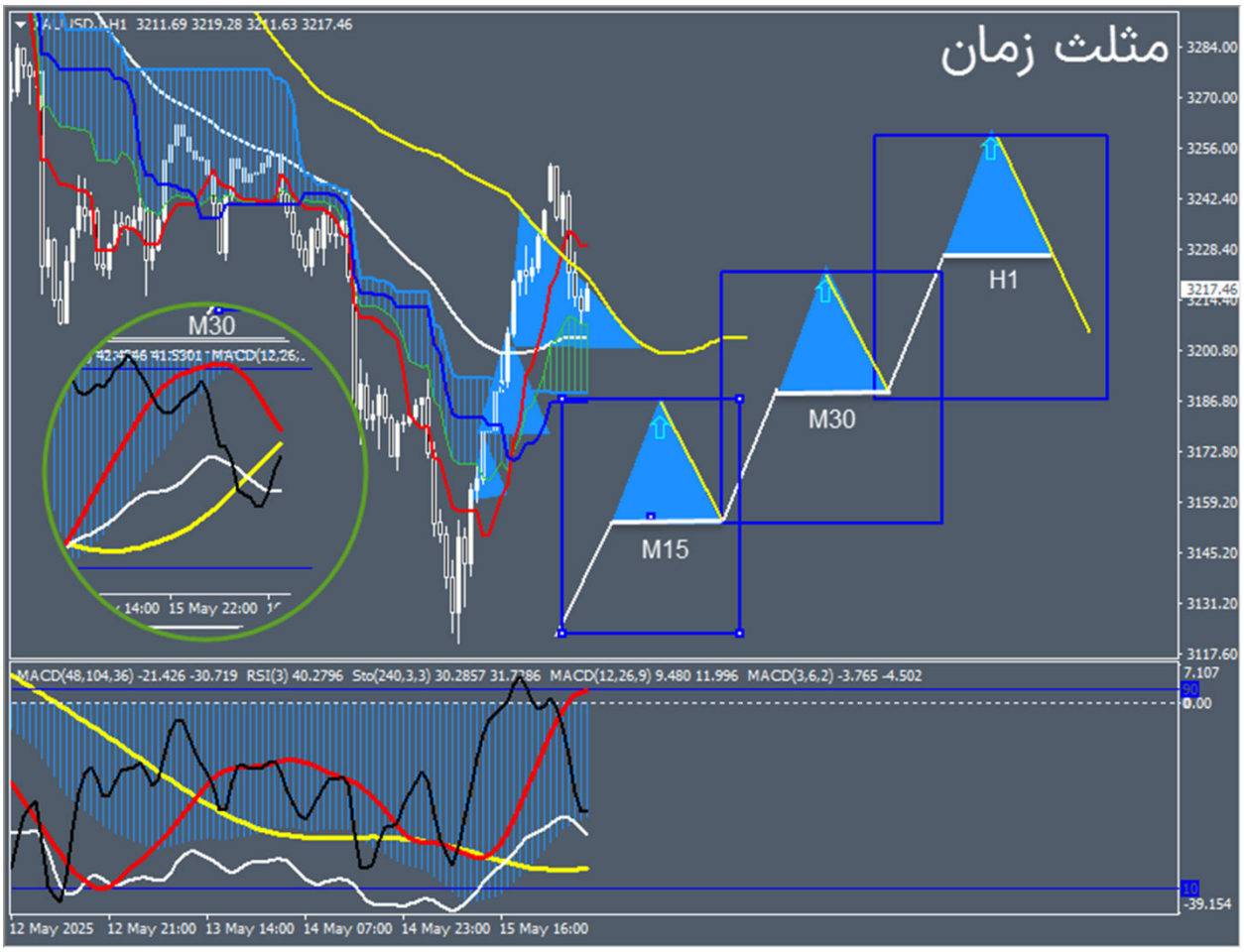
مثلث زمان
H1
M30
M15
M30
MACD(48,104,36) -21.426 -30.719 RSI(3) 40.2796 Sto(240,3,3) 30.2857 31.7786 MACD(12,26,9) 9.480 11.996 MACD(3,6,2) -3.765 -4.502
12 May 2025
12 May 21:00
13 May 14:00
14 May 07:00
14 May 23:00
15 May 16:00

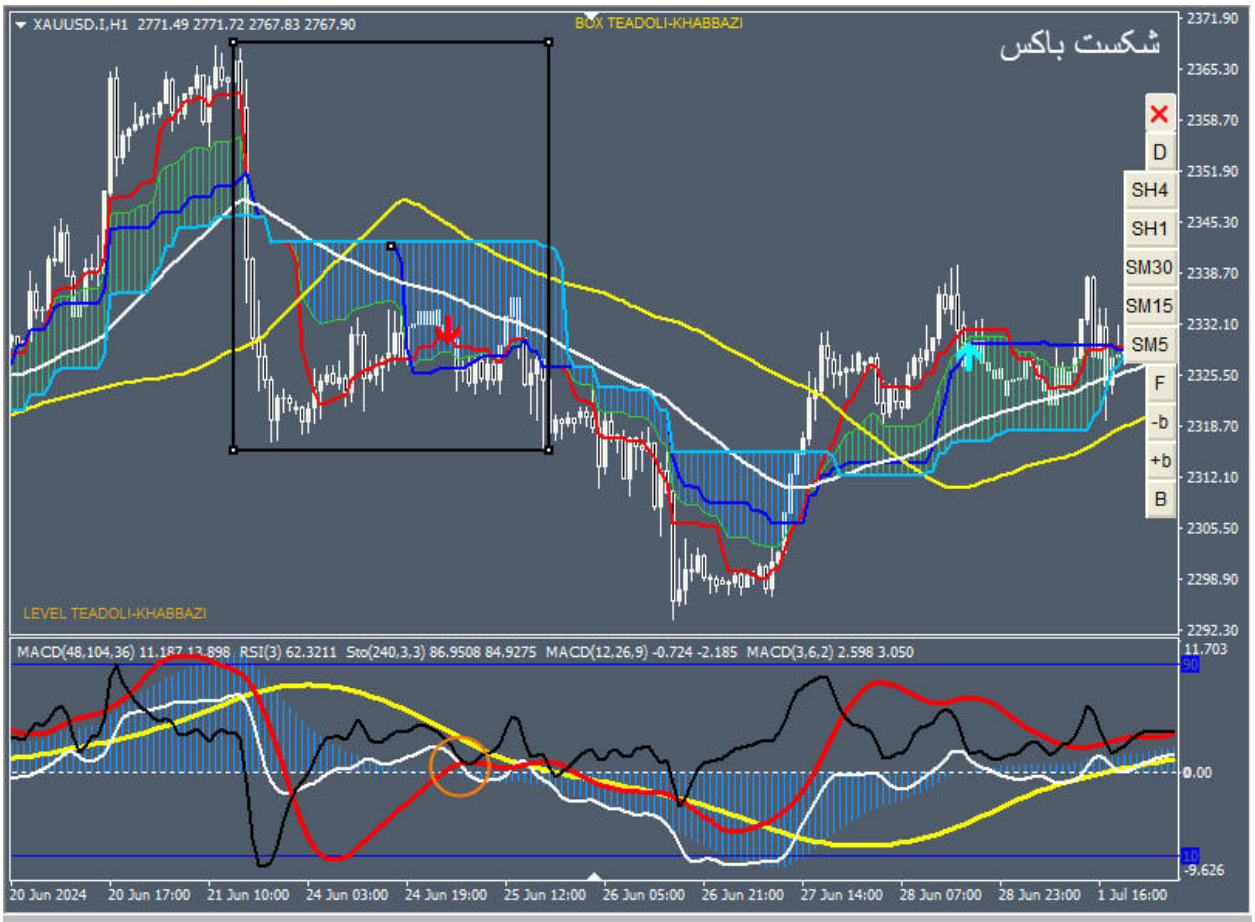

در انتهای باکس 52 یا تعادلی یا آشوب، تراز هیستو و اشباع سیکل قرمز است.
در میز اندیکاتوری سیکل سفید با کراسش با سیکل قرمز از باند خارج شده است تا هیستو را به اشباع ببرد.
پس باکس از انتهایش خواهد شکست یعنی سنکو با تنکن و کیجن همراه خواهد شد یعنی حالت تقارن بر قرار است.
اگر سیکل سفید در باند از سیکل زرد خارج می شد، با حالت عدم تقارن، باکس از ابتدا می شکست.

پرچم در میز، کراس تنکن و کیجن با سنکو را که متاثر از گذشته بازار حرکت خواهد کرد پیش بینی می کند که منجر به آشوب خواهد شد که این آشوب قبل از سویچ تعادلی(دوم توازن) شکل می گیرد.

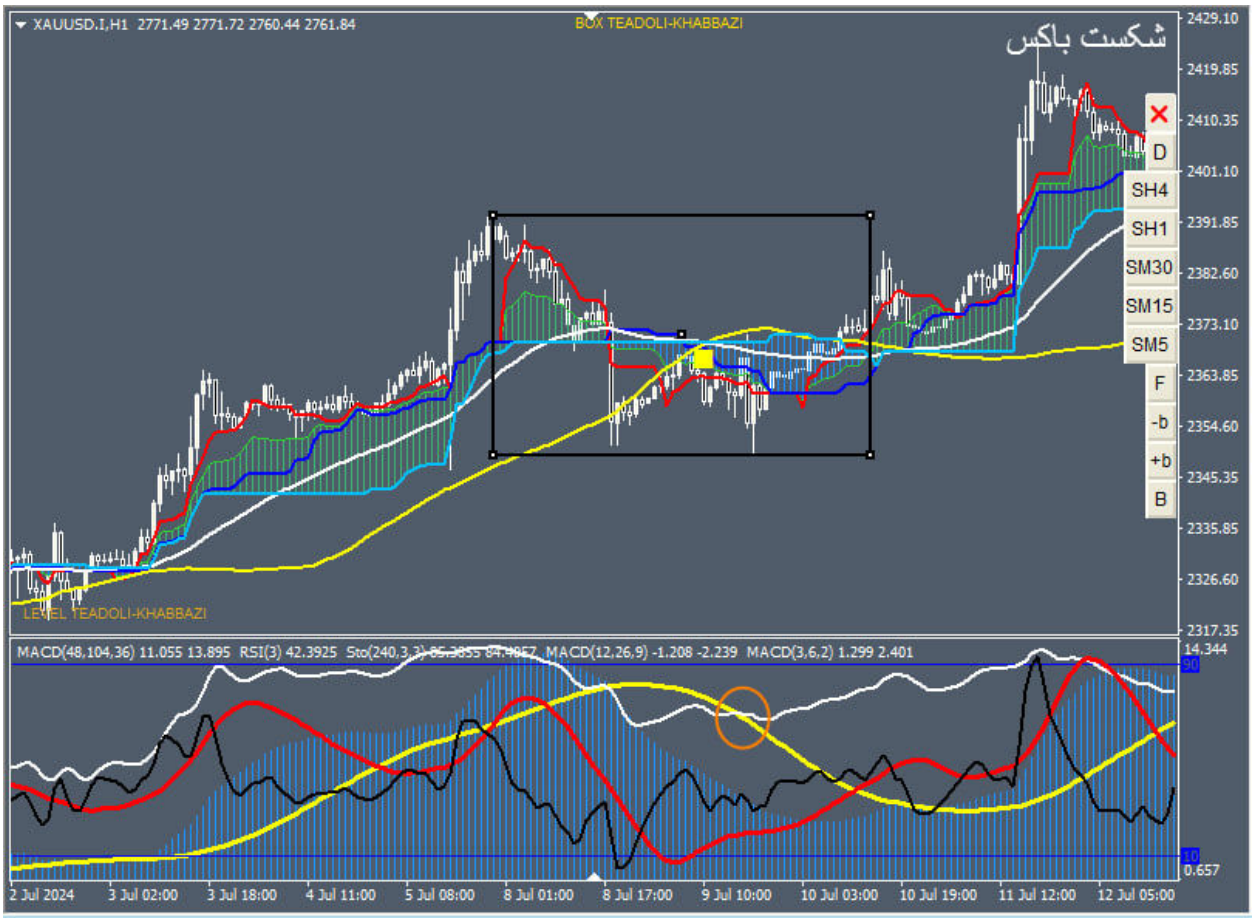

هر گاه در انتهای باکس آشوب یا 52 یا تعادلی، که سیکل قرمز در اشباع است و ترجیحا تراز هیستو نیز ظاهر شده است، سویچ عدم تقارن باشد، باکس از ابتدا خواهد شکست.

پرچم در میز، کراس تنکن و کیجن با سنکو را که متاثر از گذشته بازار حرکت خواهد کرد پیش بینی می کند که منجر به آشوب خواهد شد که این آشوب قبل از سویچ تعادلی(دوم توازن) شکل می گیرد.

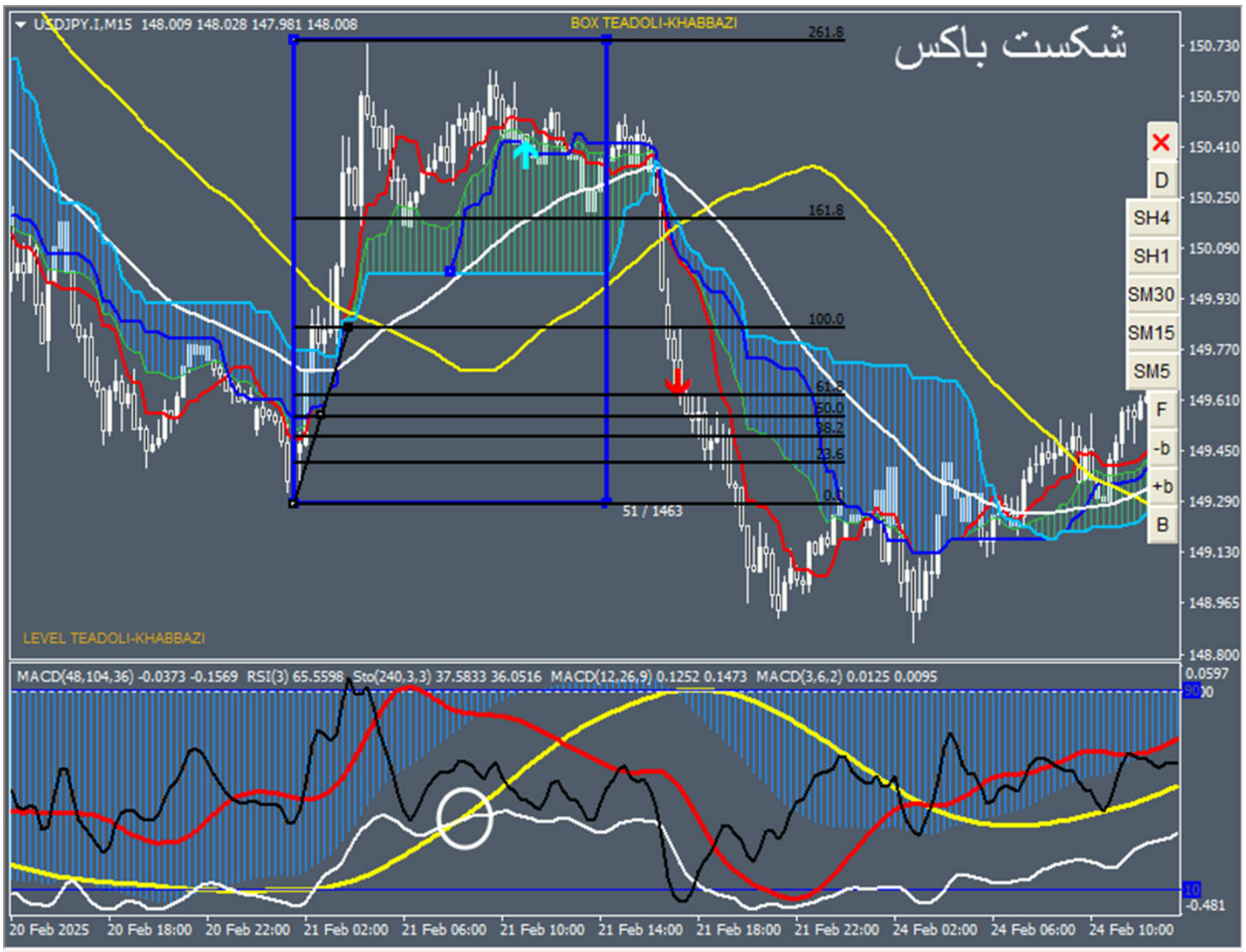

گاهی یک باکس، نقش باکس های آشوب، تعادلی و 52 را بر عهده می گیرد. در این شرایط مرکز باکس با تایید میز، تاچ می شود.
در شکل باکس آشوب همان باکس52 می باشد.
سویچ عدم تقارن، پتانسیل شکست ابتدای باکس را دارد.

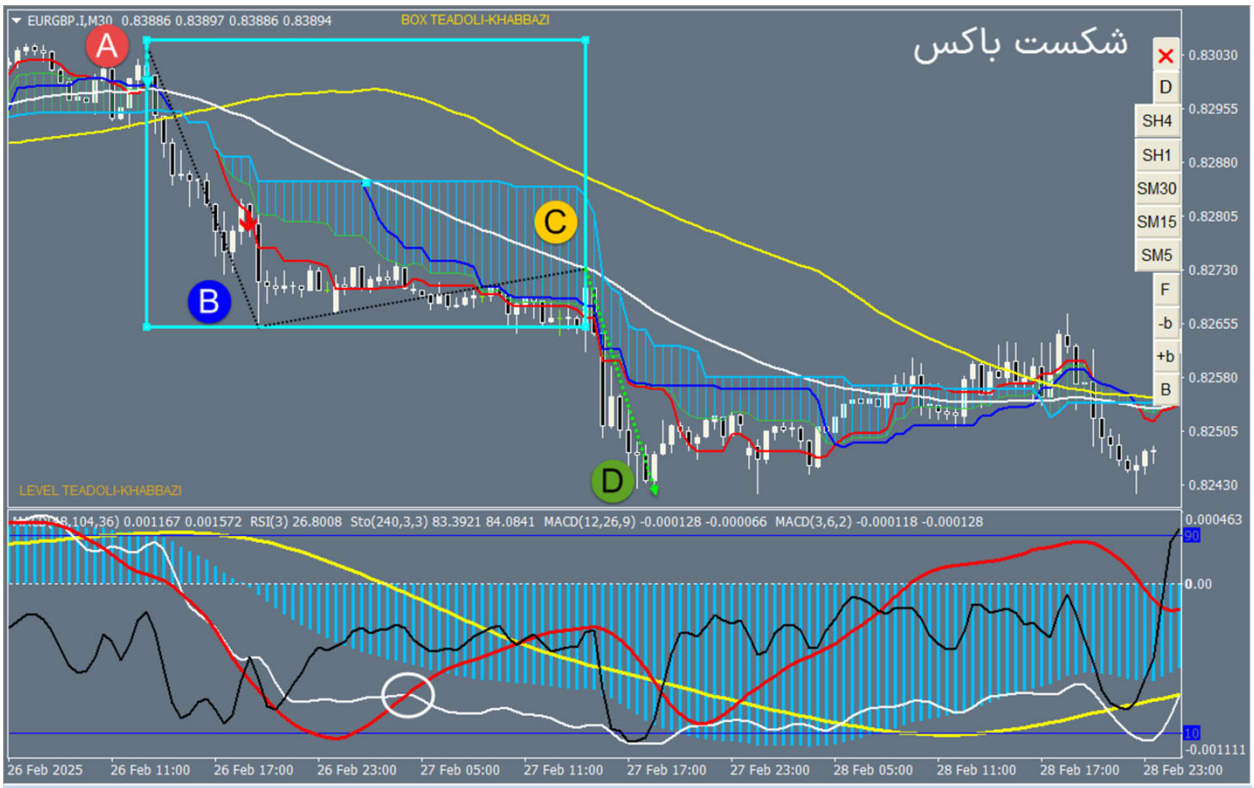

با خروج سیکل سفید از طریق سیکل قرمز از باند، فاز باند تغییر می کند.
این تغییر فاز، پتانسیل شکست تراز هیستو و تا به اشباع بردن هیستو را دارد.
پس باکسی که بر روی این باند انداخته شده است، از انتها خواهد شکست.
ورود در تایم یک چهارم از لگ C با ستاپ مثلث هیستو می باشد.
به عبارت بهتر کراس سیکل سفید با قرمز برای این باکس نزولی حالت تقارن دارد
اما در حکم سویچ عدم تقارن در تایم فرکتال است که باکس آشوب صعودی که
بر روی لگ اصلاحی C انداخته می شود را از ابتدا خواهد شکست.

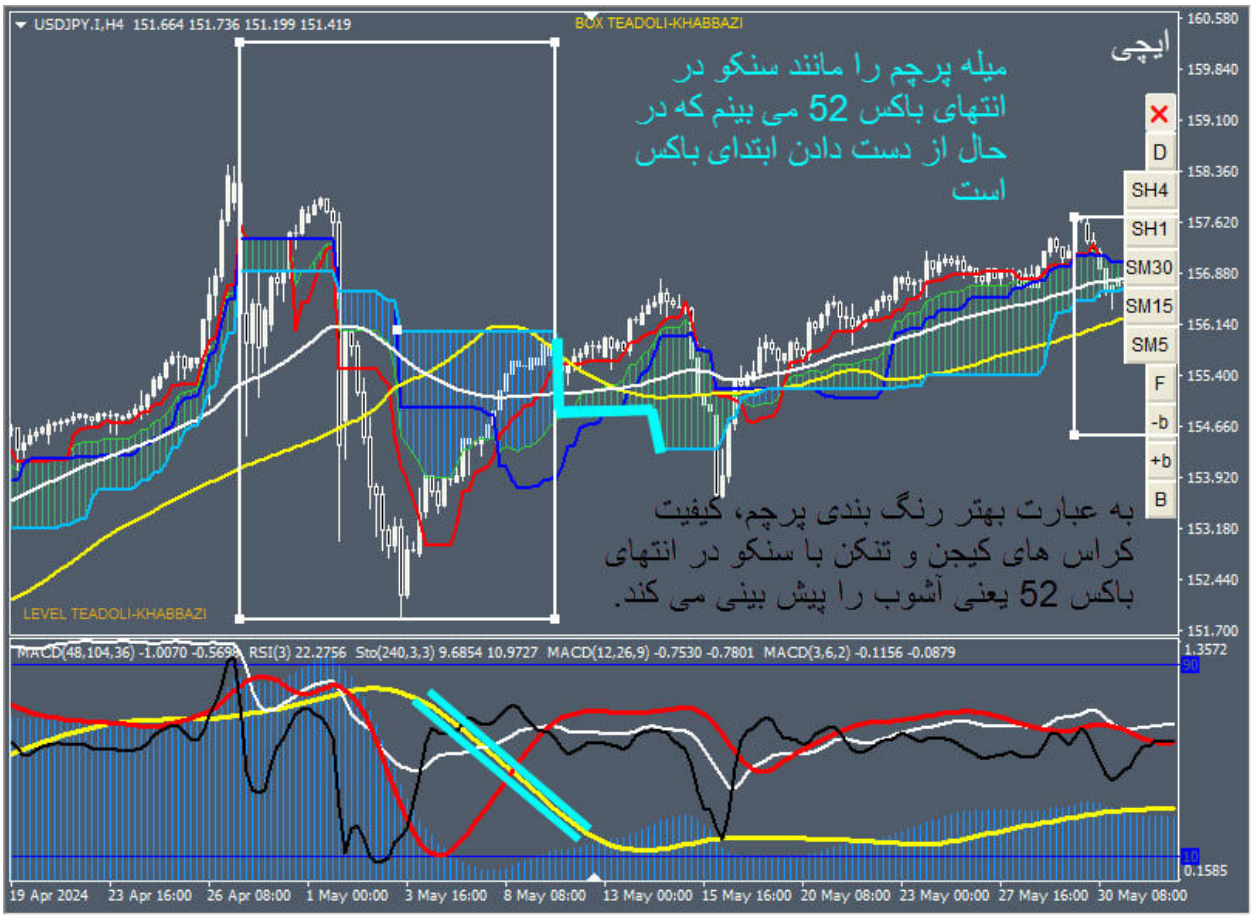
USDJPY.I,H4 151.664 151.736 151.199 151.419
BOX TEADOLI-KHABBAZI
ایچی
میله پرچم را مانند سنکو در انتهای باکس 52 می بینم که در حال از دست دادن ابتدای باکس است
به عبارت بهتر رنگ بندی پرچم، کیفیت کراس های کیجن و تنکن با سنکو در انتهای باکس 52 یعنی آشوب را پیش بینی می کند.
LEVEL TEADOLI-KHABBAZI
D
SH4
SH1
SM30
SM15
SM5
F
-b
+b
B
MACD(48,104,36) -1.0070 -0.5699 RSI(3) 22.2756 Sto(240,3,3) 9.6854 10.9727 MACD(12,26,9) -0.7530 -0.7801 MACD(3,6,2) -0.1156 -0.0879
160.580
159.840
159.100
158.360
157.620
156.880
156.140
155.400
154.660
153.920
153.180
152.440
151.700
1.3572
90
10
0.1585
19 Apr 2024
23 Apr 16:00
26 Apr 08:00
1 May 00:00
3 May 16:00
8 May 08:00
13 May 00:00
15 May 16:00
20 May 08:00
23 May 00:00
27 May 16:00
30 May 08:00

اگر پرچم، کیفیت انتهای باکس ایچی را معلوم می کند پس:

کراس قرمز با زرد که دلالت بر پرچم دارد و شروع باند می باشد به این مفهوم است که :

تنکن از انتهای باکس حرکت خواهد کرد و سنکو را کراس خواهد کرد که در این زمان قیمت در موینگ زرد خواهد بود.

در این مسیر حرکت تنکن تا سنکو، موینگ سفید می باشد که می تواند مانع این حرکت تنکن شود و قیمت از موینگ سفید یعنی مثلث هیستوتایم یک چهارم برگشت کند.
یا موینگ را بشکند واز انتهای باکس آشوب برگشت نماید.
یا حرکت روند داری را شکل دهد.

پرچم با سویچ عدم تقارن یعنی ستاپ مثلث هیستو، از قبل خبر می دهد که با تراز هیستو فیک (زمان)، قیمت از انتهای باکس به سمت ابتدای آن، برگشت خواهد کرد و با خروج سیکل سفید از سیکل قرمز از باند، خبر می دهد که باکس خواهد شکست.

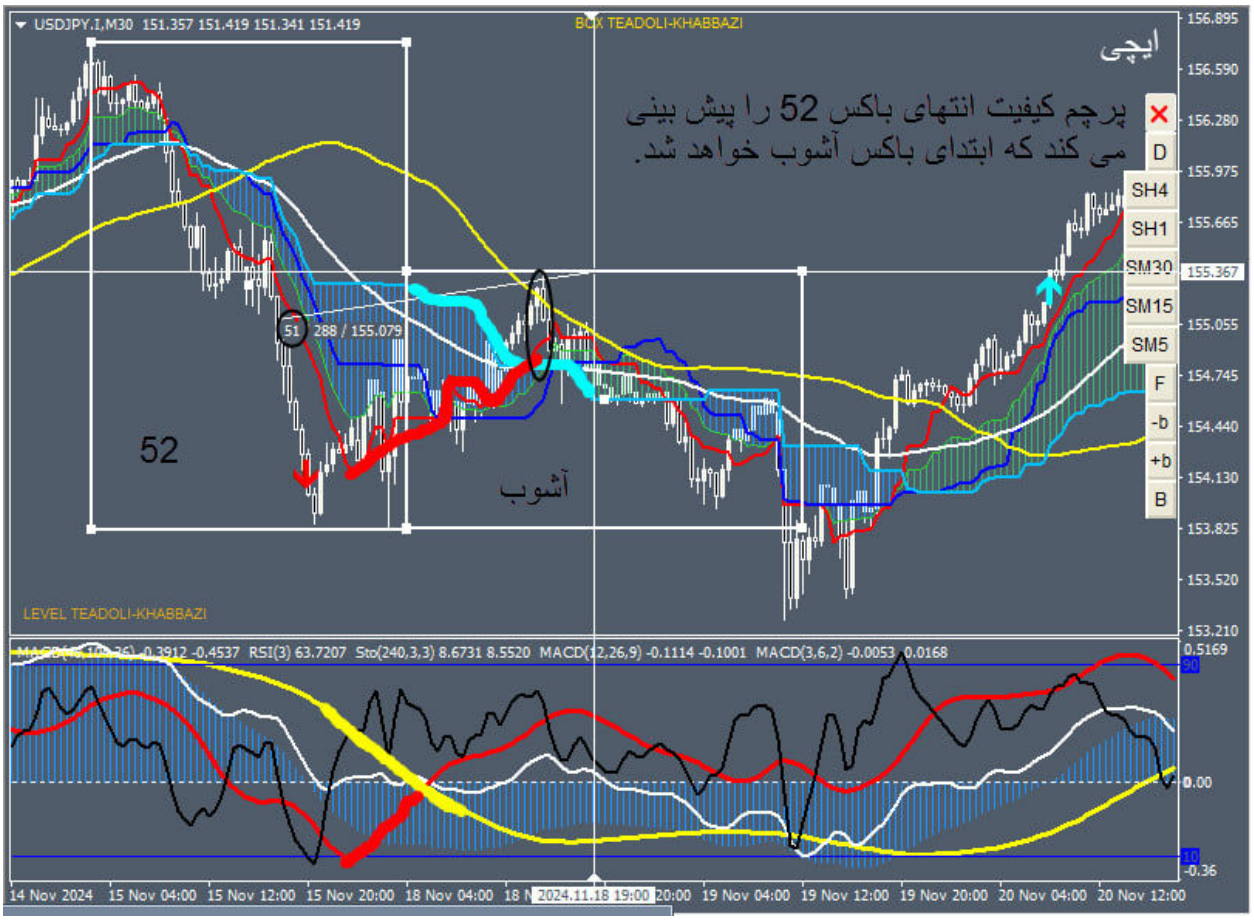
USDJPY.I,M30 151.357 151.419 151.341 151.419
BOX TEADOLI-KHABBAZI
ایچی
پرچم کیفیت انتهای باکس 52 را پیش بینی
می کند که ابتدای باکس آشوب خواهد شد.
52
آشوب
51 288 / 155.079
LEVEL TEADOLI-KHABBAZI
D
SH4
SH1
SM30
SM15
SM5
F
-b
+b
B
155.367
RSI(3) 63.7207 Sto(240,3,3) 8.6731 8.5520 MACD(12,26,9) -0.1114 -0.1001 MACD(3,6,2) -0.0053 0.0168
14 Nov 2024
15 Nov 04:00
15 Nov 12:00
15 Nov 20:00
18 Nov 04:00
2024.11.18 19:00
19 Nov 04:00
19 Nov 12:00
19 Nov 20:00
20 Nov 04:00
20 Nov 12:00

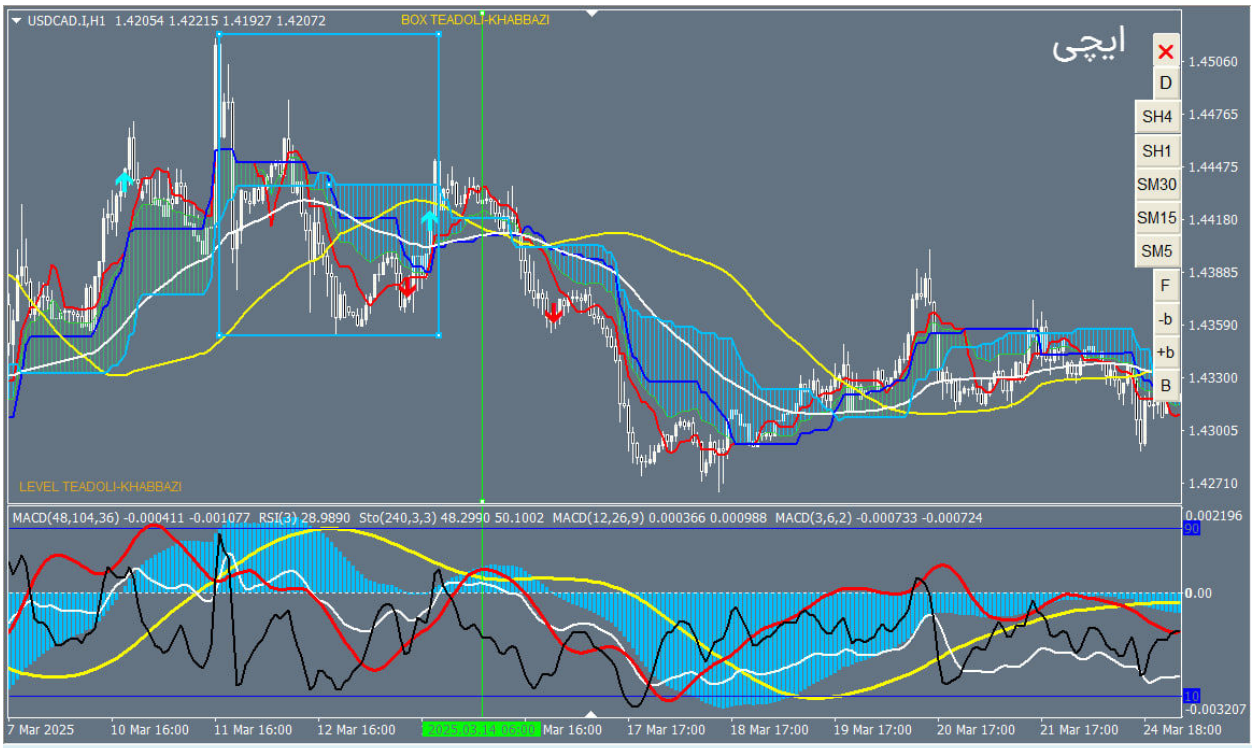

باند صفر، انتهای باکس 52 از نظر زمان است که سنکو حرکتش را شروع کرده و ادامه خواهد داد. یعنی باکس از انتها خواهد شکست به عبارت بهتر با حرکت ایده آل، تراز هیستوی انتهای باکس و باند در میز خواهد شکست.

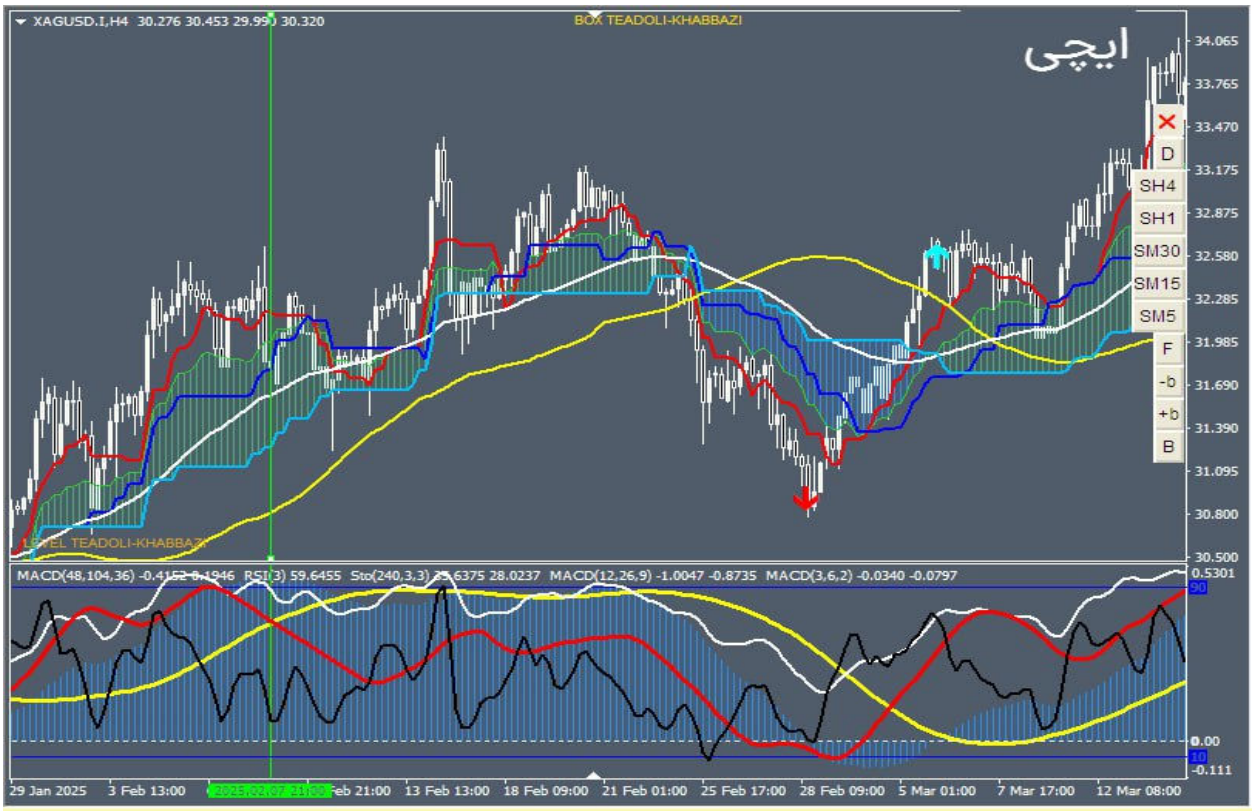

در باند فیک، سیکل قرمز با سیکل زرد جهت مختلف دارند که اولویت با سیکل زرد است پس واگرایی قرمزها شکل می گیرد.

اما در باند صفر، سیکل قرمز با سیکل زرد هم جهت می شود. یعنی سیکل قرمز بر سیکل زرد، تکیه می زند.

باند صفر بعد از شکست تراز هیستو، باند فیک که واگرایی قرمز می سازد و انتها و مرکز باکس آشوب که هر سه به آشوب مربوط می شوند، تعامل مهم ایچی با سبک است.

باند همان پرچم است که نوع آن وضعیت آشوب را پیش بینی می کند.

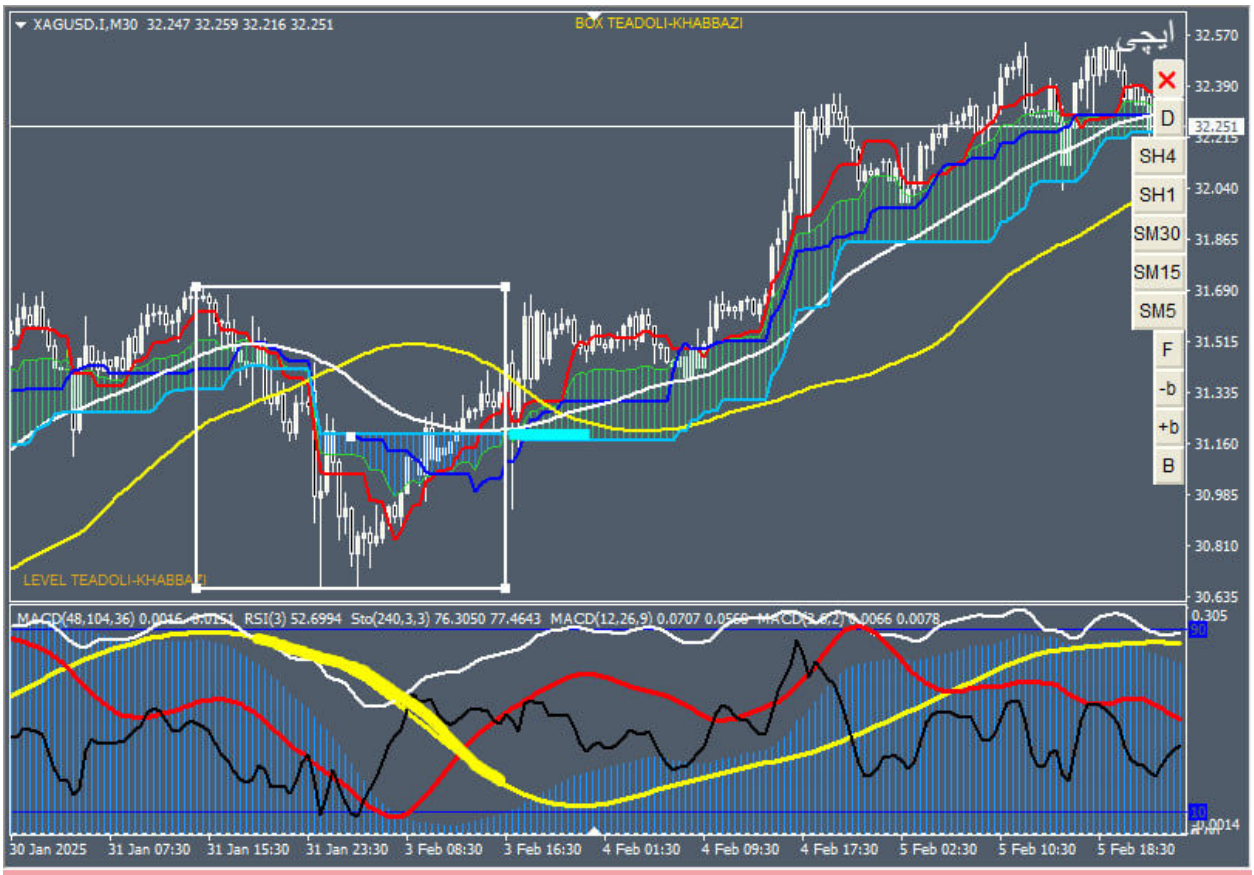

وقتی در میز پرچم است اما در چارت به علت قله یا دره جدید که هم سطح ابتدای باکس زده می شود؛ سنکو حرکت طبق از دست دادن ابتدای باکس را انجام نخواهد داد پس فلت می شود و حرکت چارت به علت عدم حرکت مخالف سنکو با اجزا کوچکتر ایچی، سهل تر می باشد.

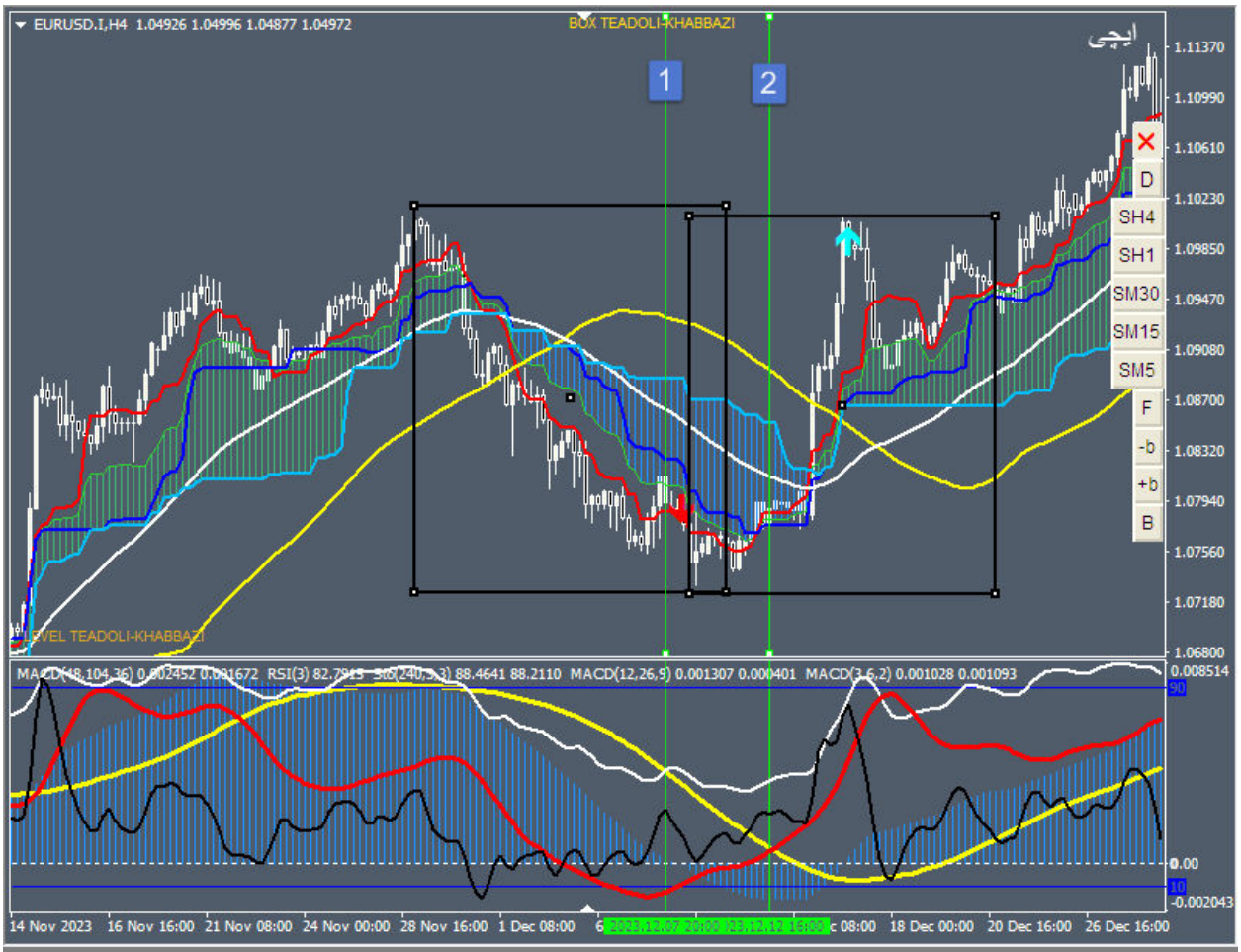

در خط دوم باند در میز شروع شده است.
باکس 52 را روی باند قبلی و بعدا باکس آشوب را روی این باند رسم می کنیم.
در سویچ عدم تقارن سنکو با تنکن و کیجن همراه می شود و تارگت انتهای باکس آشوب یا سویچ تعادلی قبل(با تایید از تایم بالا) را خواهد داد.

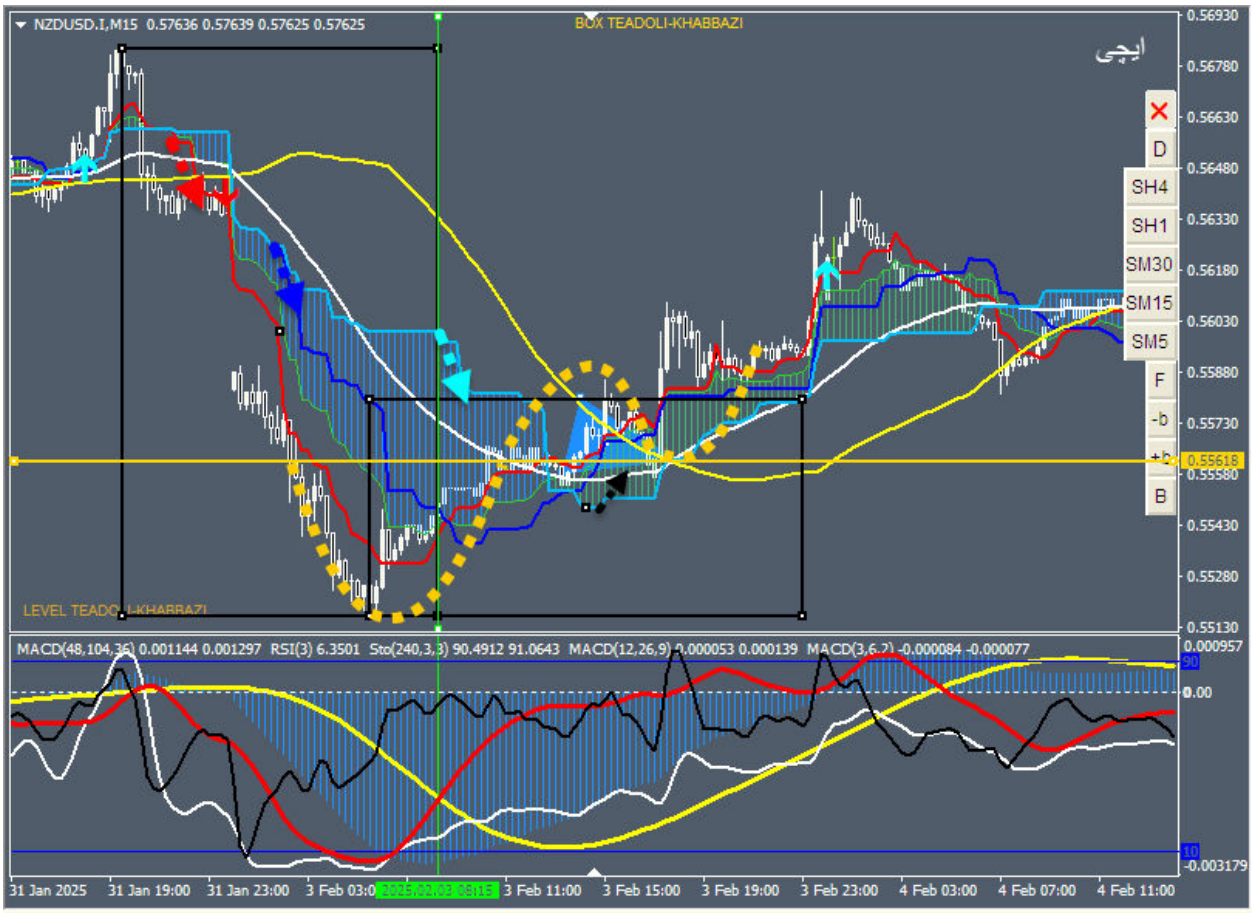

در خط عمود باند شروع شده است که باکس 52 را قبل از آن در خلاف جهت باند و باکس آشوب را بعد از آن در جهت باند، رسم می کنیم.
در داخل باکس 52، حرکات تنکن و کیجن و سنکو از چرخه های زمانی 9- 26- 52 نشان داده شده است.
سنکو از انتهای باکس 52 تا مرکز باکس آشوب حرکت آشوب تا قرارش را انجام می دهد.
ترید از مرکز باکس آشوب با توجه به فلت ها و شروع چرخه ها می تواند ترید ساده اما حرفه ای باشد که یک روند گیری آن چندین حد ضررش را می تواند جبران بکند.
پرچم در میز خاصه در حالت عدم تقارن، حرکت سنکو از آشوب در جهت دوره های کوچک تر را گزارش می دهد.
در شکل سویچ تقارن در میز، خبر از شکست انتهای باکس آشوب داده است.

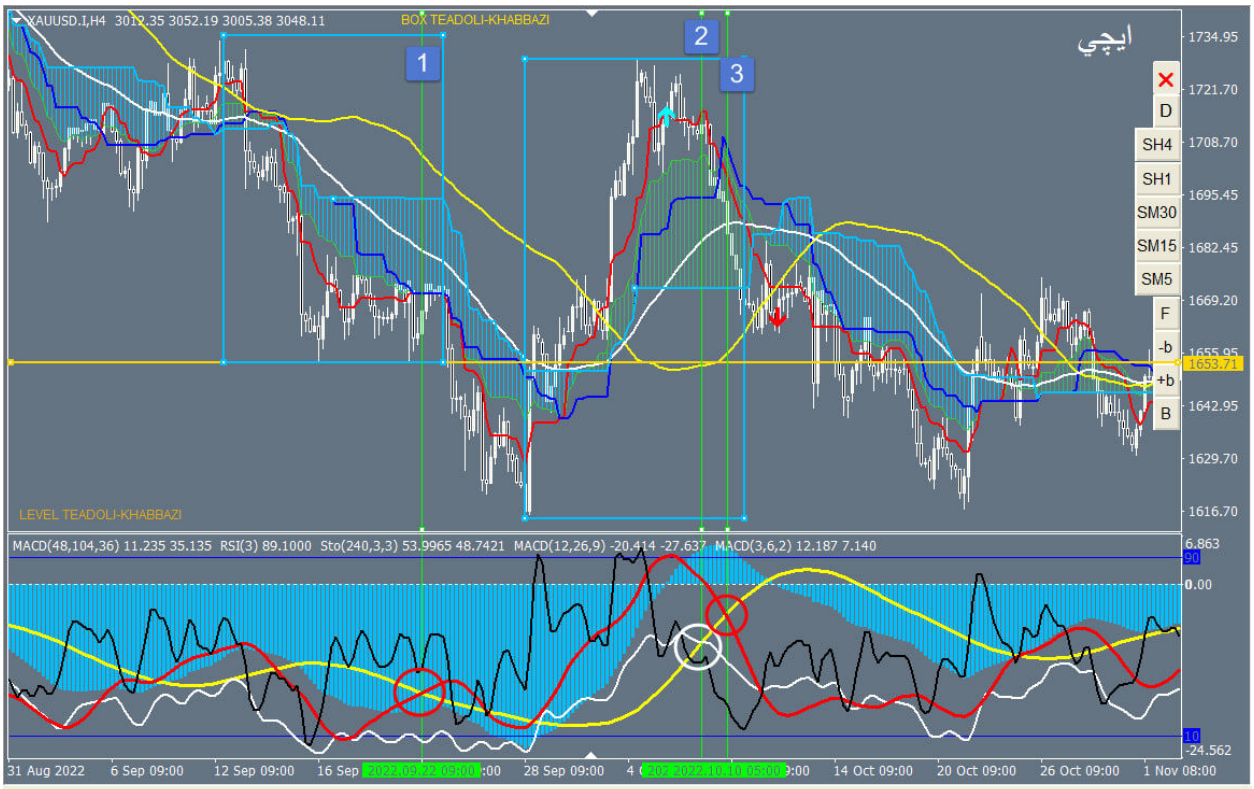

در خط اول باند فیک خبر از شکست انتهای باکس می دهد.
در خط عمود دوم ستاپ جاماندگی قیمت خبر از رسیدن قیمت به موینگ سفید و باند فیکس خبر از کراس تنکن با سنکو یعنی رسیدن قیمت به موینگ زرد دارد.

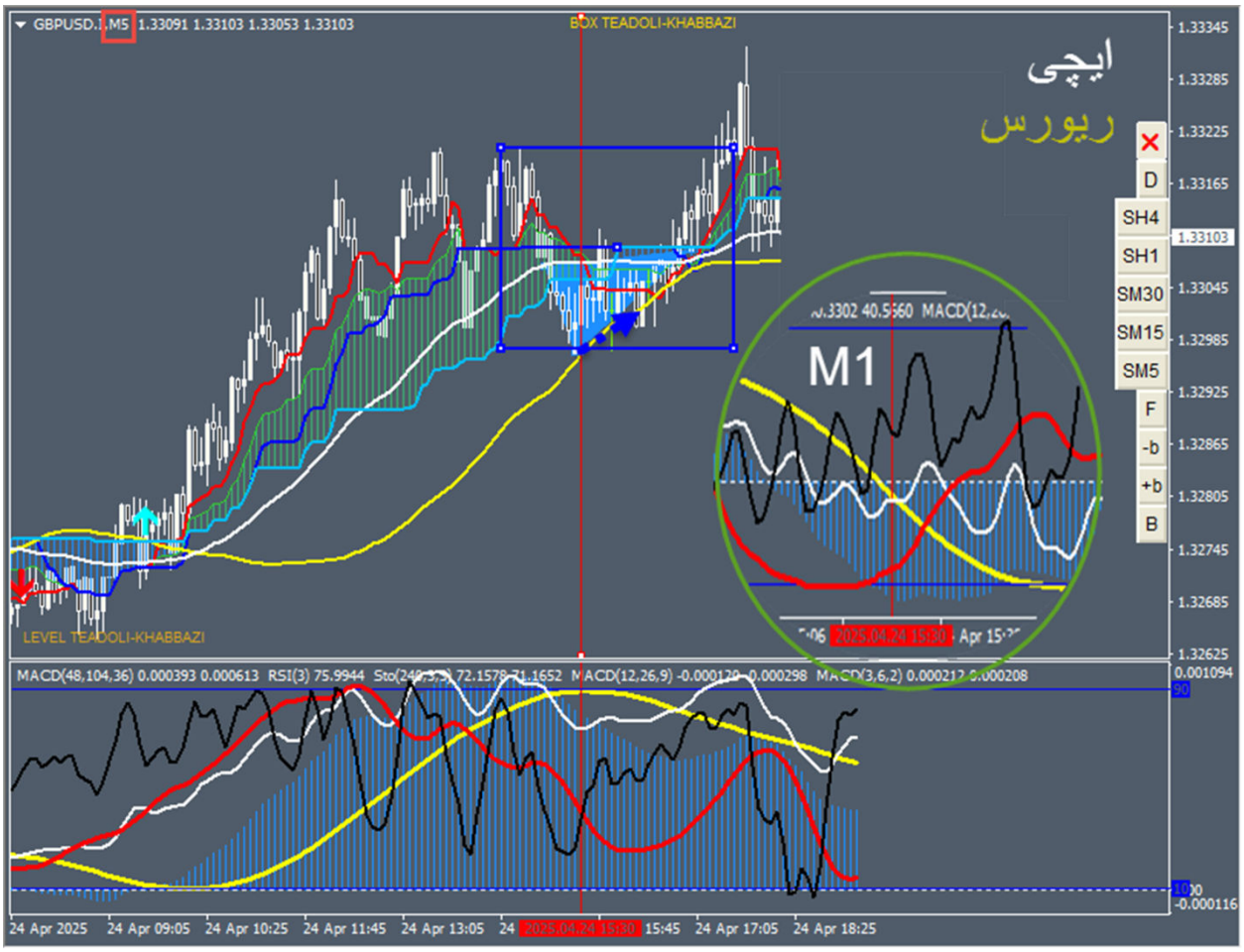
GBPUSD.I,M5 1.33091 1.33103 1.33053 1.33103
BOX TEADOLI-KHABBAZI
ایچی
ریورس
M1
LEVEL TEADOLI-KHABBAZI
D
SH4
SH1
SM30
SM15
SM5
F
-b
+b
B
MACD(48,104,36) 0.000393 0.000613 RSI(3) 75.9944
24 Apr 2025
24 Apr 09:05
24 Apr 10:25
24 Apr 11:45
24 Apr 13:05
15:45
24 Apr 17:05
24 Apr 18:25

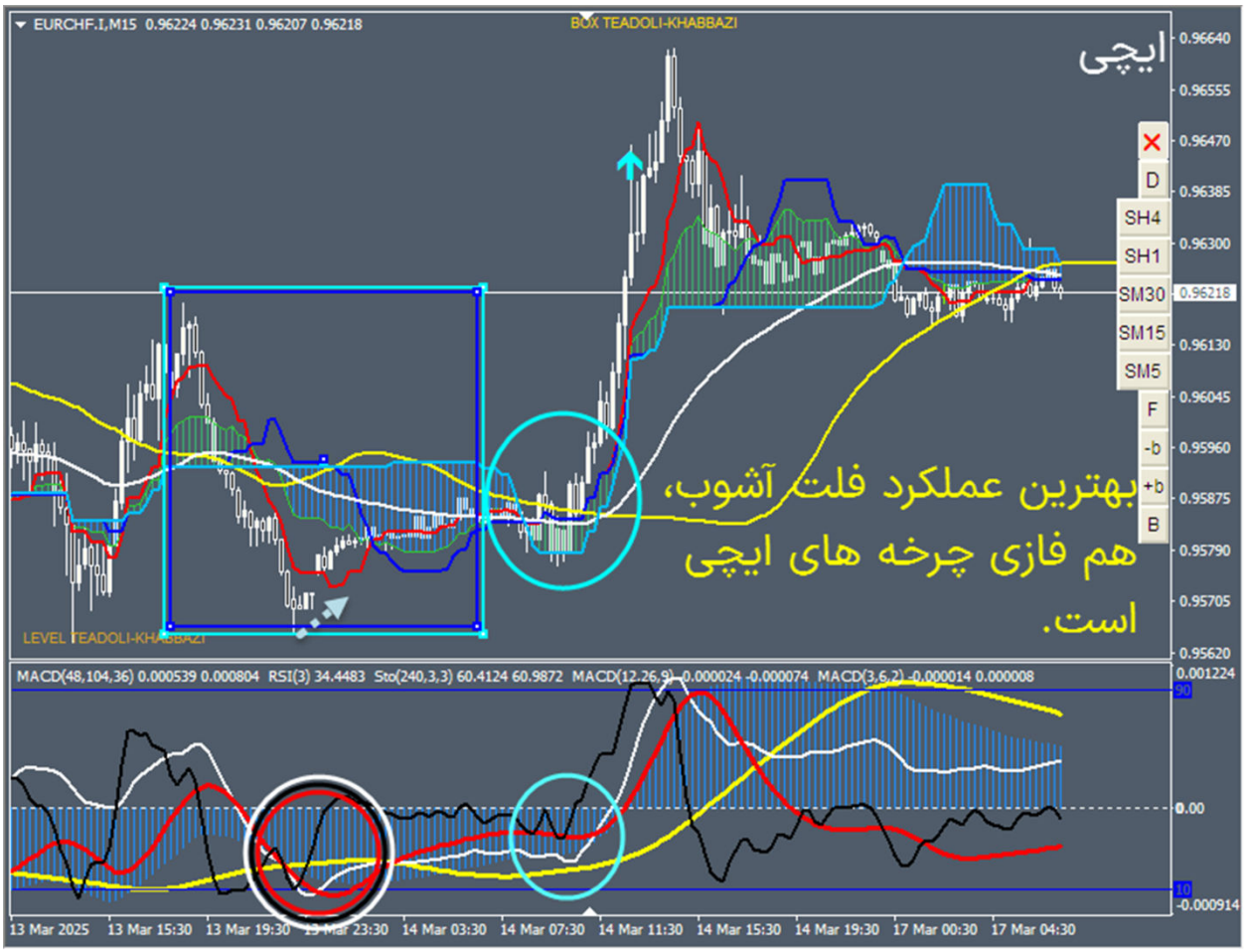
EURCHF.I,M15 0.96224 0.96231 0.96207 0.96218
BOX TEADOLI-KHABBAZI
ایچی
بهترین عملکرد فلت آشوب،
هم فازی چرخه های ایچی
است.
LEVEL TEADOLI-KHABBAZI
MACD(48,104,36) 0.000539 0.000804 RSI(3) 34.4483 Sto(240,3,3) 60.4124 60.9872 MACD(12,26,9) -0.000024 -0.000074 MACD(3,6,2) -0.000014 0.000008
13 Mar 2025
13 Mar 15:30
13 Mar 19:30
14 Mar 03:30
14 Mar 07:30
14 Mar 11:30
14 Mar 15:30
14 Mar 19:30
17 Mar 00:30
17 Mar 04:30

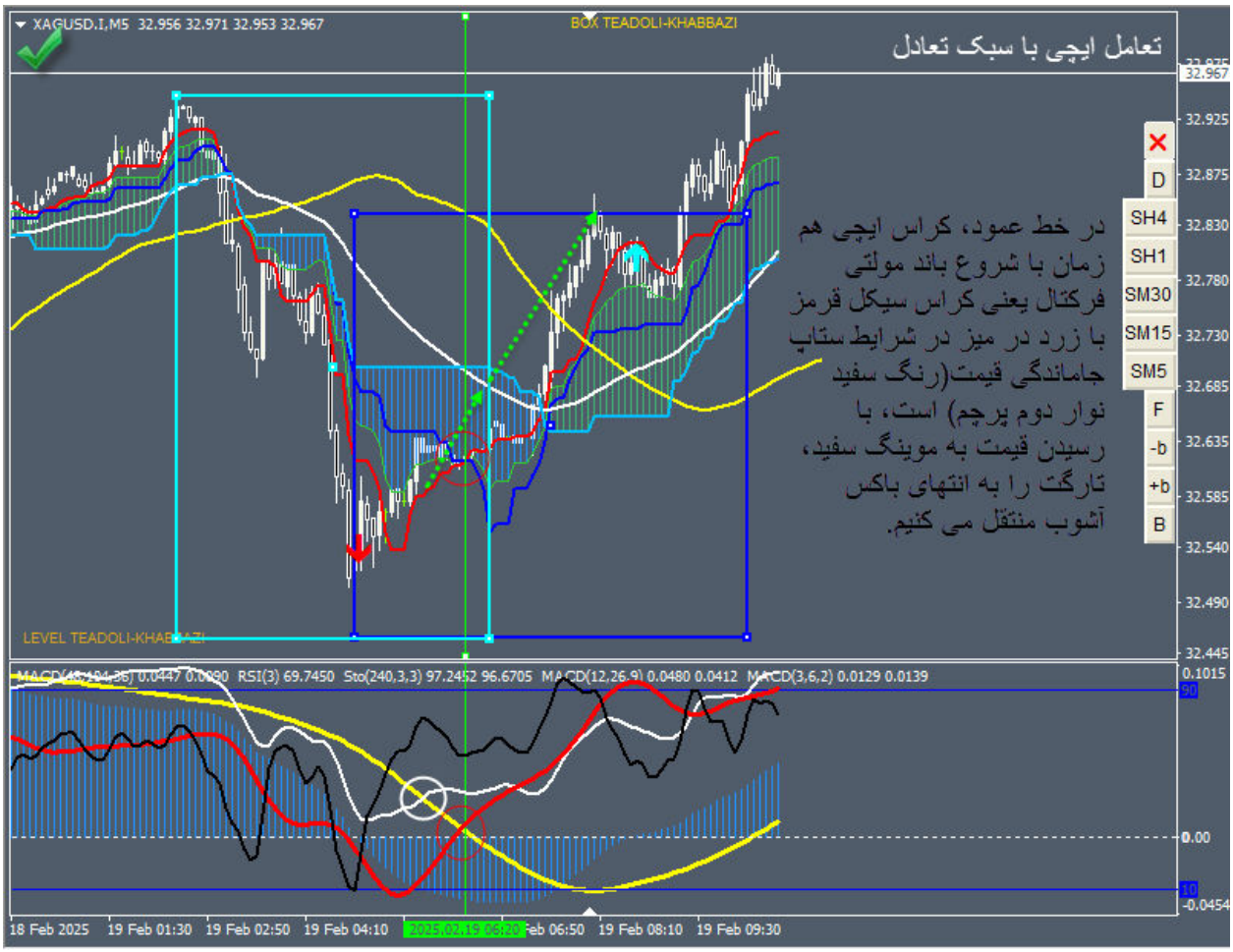
XAGUSD.I,M5 32.956 32.971 32.953 32.967
BOX TEADOLI-KHABBAZI
تعامل ایچی با سبک تعادل
در خط عمود، کراس ایچی هم زمان با شروع باند مولتی فرکتال یعنی کراس سیکل قرمز با زرد در میز در شرایط ستاپ جاماندگی قیمت(رنگ سفید نوار دوم پرچم) است، با رسیدن قیمت به موینگ سفید، تارگت را به انتهای باکس آشوب منتقل می کنیم.
D
SH4
SH1
SM30
SM15
SM5
F
-b
+b
B
LEVEL TEADOLI-KHABBAZI
RSI(3) 69.7450 Sto(240,3,3) 97.2452 96.6705 MACD(12,26,9) 0.0480 0.0412 MACD(3,6,2) 0.0129 0.0139
18 Feb 2025 19 Feb 01:30 19 Feb 02:50 19 Feb 04:10 19 Feb 06:50 19 Feb 08:10 19 Feb 09:30

NZDCHF.I,M5 0.51701 0.51703 0.51692 0.51695
BOX TEADOLI-KHABBAZI
تعامل میز با ایچی
در خط عمود، کراس سیکل سفید با قرمز
و خروج از آن، معادل سویچ عدم تقارن
تایم فرکتال یعنی خروج سیکل سفید از
سیکل زرد می باشد.
این سویچ باعث خواهد شد تنکن حرکتش
را بعد از کراسش با کیجن، به سمت
سنکو انجام ندهد و سنکو از انتهای باکس
52، حرکتش را شروع و به سمت آنها
ادامه دهد.
LEVEL TEADOLI-KHABBAZI
D
SH4
SH1
SM30
SM15
SM5
F
-b
+b
B
MACD(48,104,36) 0.000513 0.000464 RSI(3) 48.4494 Sto(240,3,3) 96.7254 96.3298 MACD(12,26,9) 0.000114 0.000139 MACD(3,6,2) 0.000008 0.000013
19 Feb 2025
19 Feb 02:50
19 Feb 06:50
19 Feb 08:10

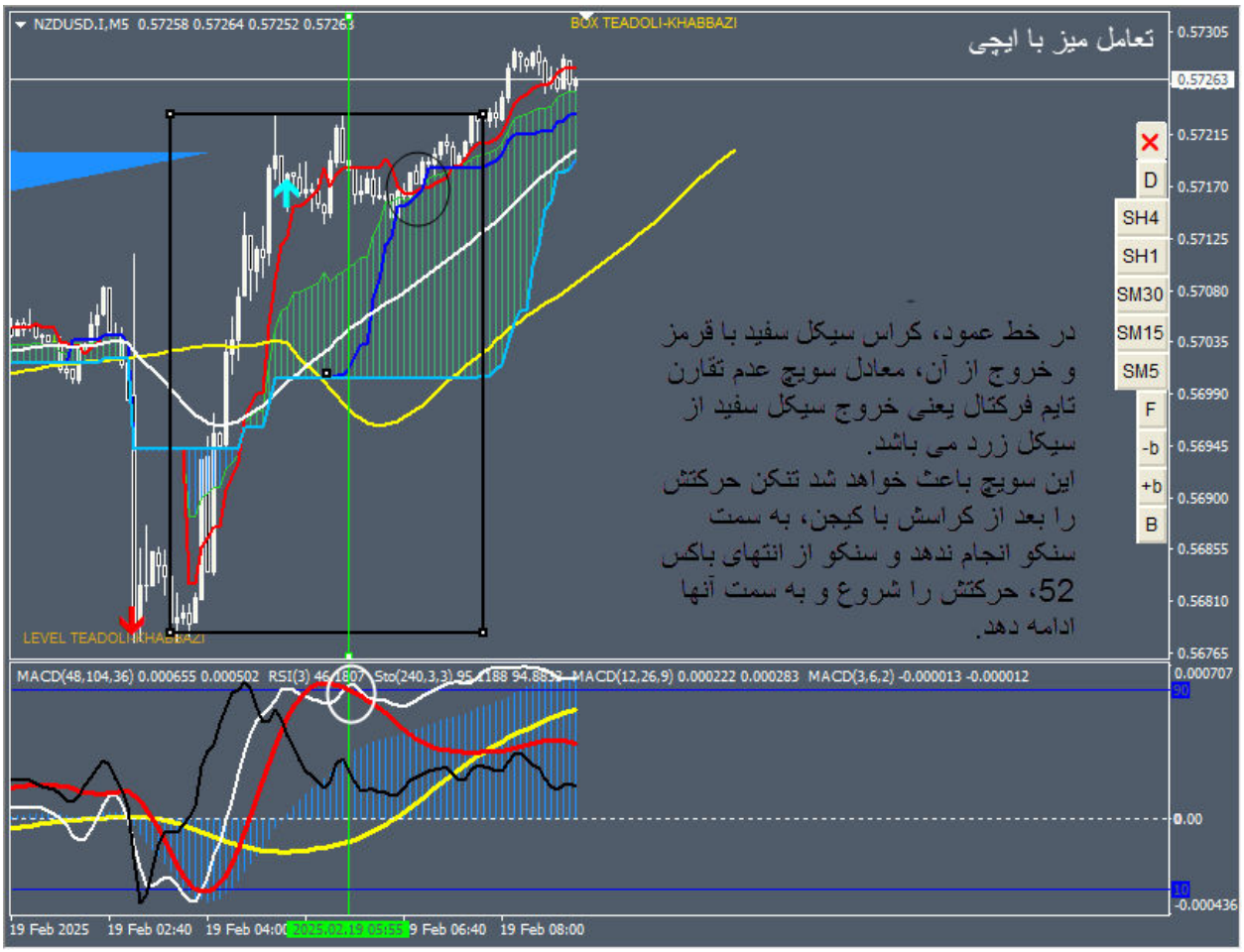
NZDUSD.I,M5 0.57258 0.57264 0.57252 0.57263
BOX TEADOLI-KHABBAZI
تعامل میز با ایچی
در خط عمود، کراس سیکل سفید با قرمز و خروج از آن، معادل سویچ عدم تقارن تایم فرکتال یعنی خروج سیکل سفید از سیکل زرد می باشد.
این سویچ باعث خواهد شد تنکن حرکتش را بعد از کراسش با کیجن، به سمت سنکو انجام ندهد و سنکو از انتهای باکس 52، حرکتش را شروع و به سمت آنها ادامه دهد.
LEVEL TEADOLI-KHABBAZI
D
SH4
SH1
SM30
SM15
SM5
F
-b
+b
B
MACD(48,104,36) 0.000655 0.000502 RSI(3) 46.1807 Sto(240,3,3) 95.4188 94.8852 MACD(12,26,9) 0.000222 0.000283 MACD(3,6,2) -0.000013 -0.000012
19 Feb 2025
19 Feb 02:40
19 Feb 04:00
2025.02.19 05:55
19 Feb 06:40
19 Feb 08:00

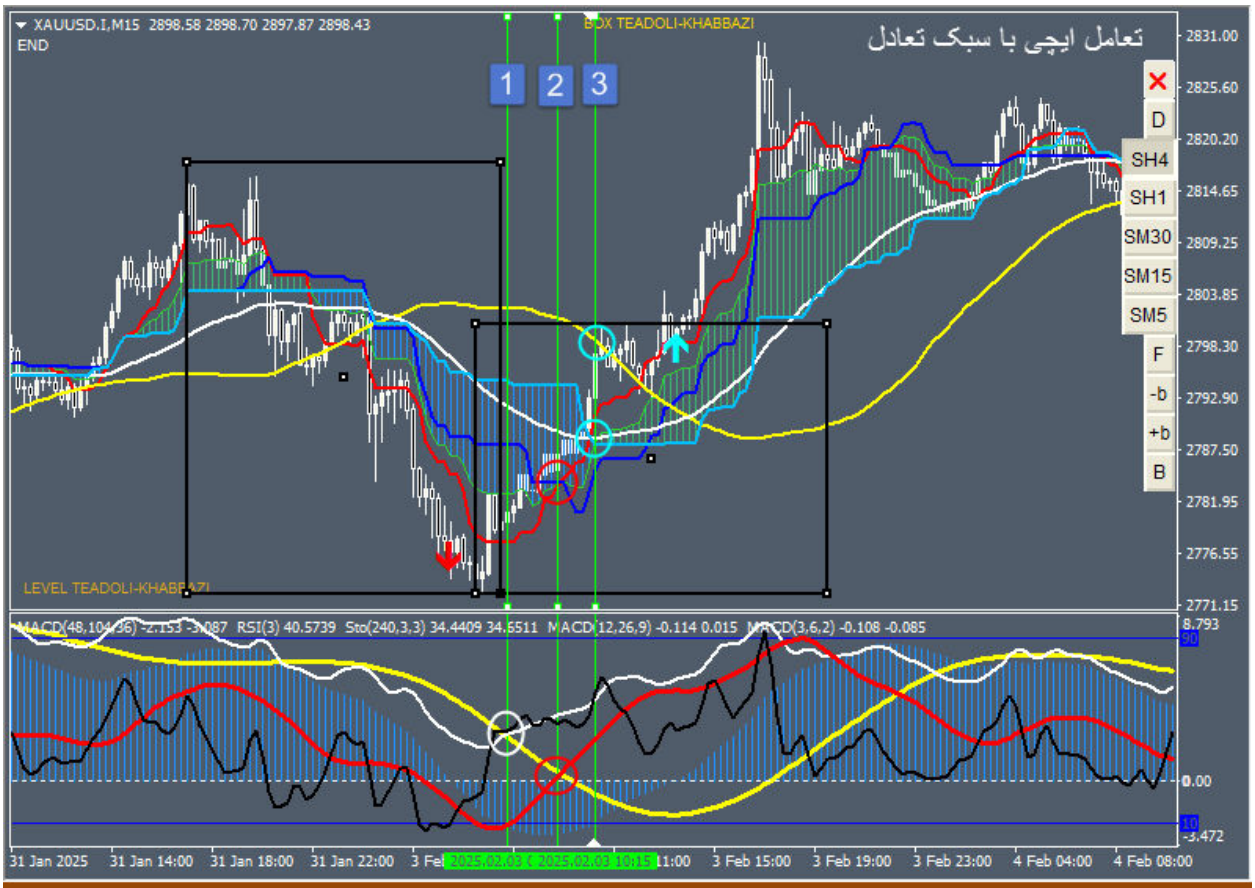

هر گاه باندی شروع می شود، تنکن حرکتی را از انتهای باکس 52 با ستاپ جاماندگی قیمت یا از انتهای باکس آشوب در ستاپ مثلث هیستو شروع کرده است که با کراسش با کیجن، به سمت کراس با سنکو خواهد رفت.
چالش تنکن در این مسیر موینگ سفید می باشد.
پرچم کیفیت این چالش را از قبل پیش بینی می کند.

هم زمانی های :
- کراس سیگل قرمز با زرد(شروع باند) با کراس ایچی (خط دوم)
- سویچ تعادلی در میز با پولبک قیمت به موینگ سفید(خط اول) که هم زمان نیست و قیمت جامانده است.
- کراس تنکن با سنکو با پولبک قیمت به موینگ زرد(خط سوم)
تعامل دقیق و حرفه ای میز اندیکاتوری با چارت را نشان می دهد.
هر کدام از این هم زمانی ها اگر نباشد، مفهوم خاص خودش را دارد.

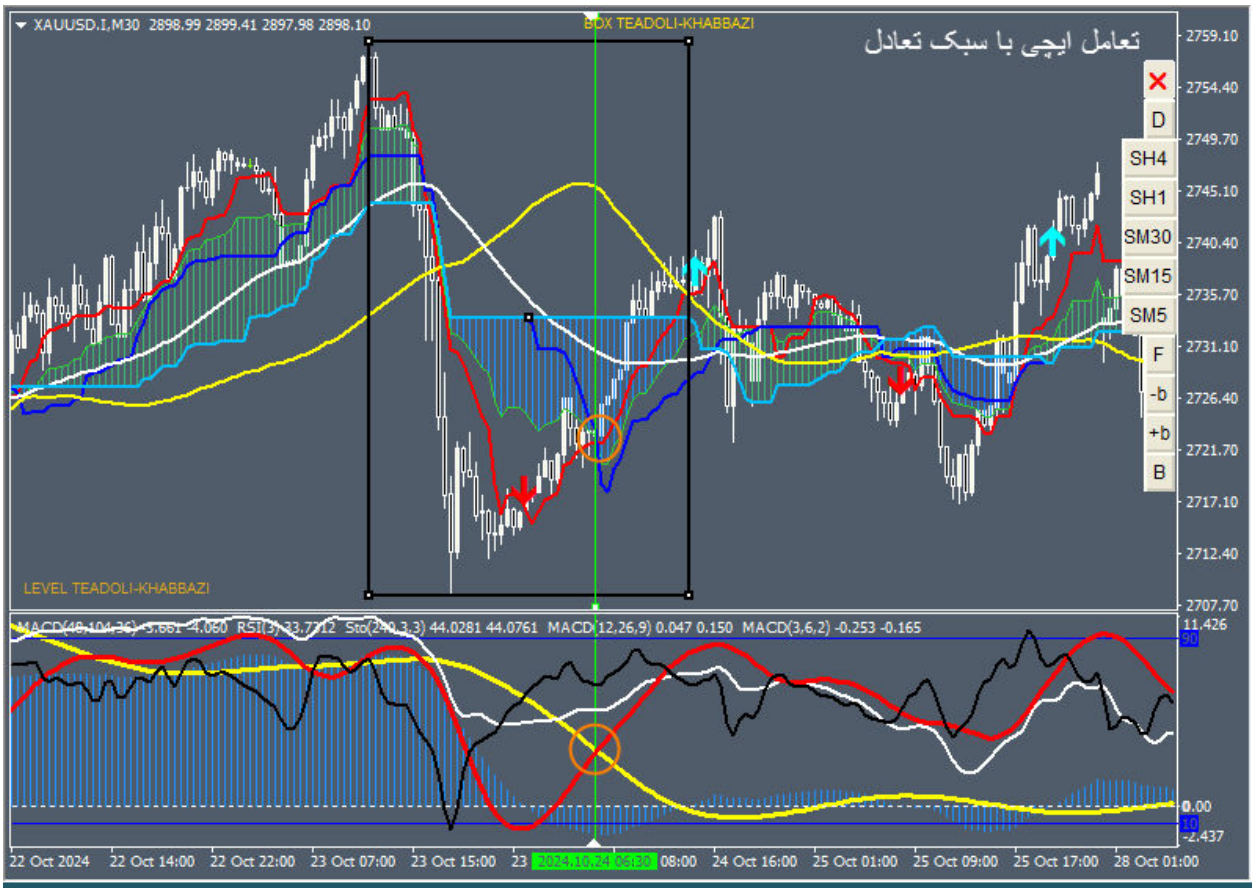

هر گاه باندی شروع می شود، تنکن حرکتی را از انتهای باکس 52 با ستاپ جاماندگی قیمت یا از انتهای باکس آشوب در ستاپ مثلث هیستو شروع کرده است که با کراسش با کیجن، به سمت کراس با سنکو خواهد رفت.
چالش تنکن در این مسیر موینگ سفید می باشد.
پرچم کیفیت این چالش را از قبل پیش بینی می کند.

هم زمانی های :
- کراس سیکل قرمز با زرد(شروع باند) با کراس ایچی
- سویچ تعادلی در میز با پولبک قیمت به موینگ سفید
- کراس تنکن با سنکو با پولبک قیمت به موینگ زرد
تعامل دقیق و حرفه ای میز اندیکاتوری با چارت را نشان می دهد.

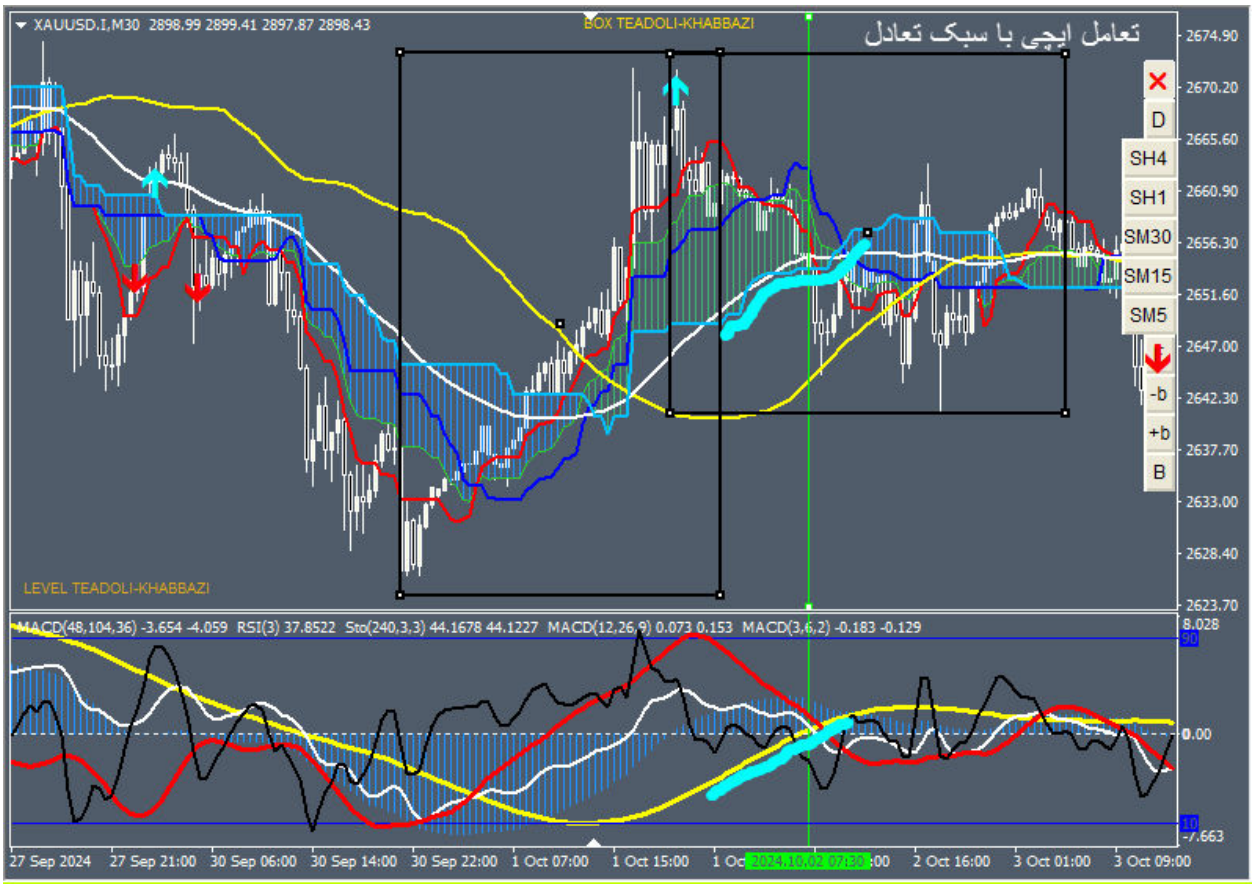

اگر ستاپ جاماندگی قیمت را همان ستاپ مثلث هیستو در نظر بگیریم که سیکل سفید دیرتر(بعد از سیکل مشکی) از سمت سیکل زرد از باند خارج شده است(از رنگ اول بودن پرچم جامانده است)، پس برای پوشش این جاماندگی، بجای باکس آشوب از باکس 52 برای سویچ جاماندگی استفاده می کنیم.
انتهای باکس 52 حرکت سنکو را نشان خواهد داد که با از دست دادن ابتدای باکس 52، به سمت مرکز باکس آشوب حرکت خواهد کرد(حرکت از آشوب تا قرار که در مرکز این باکس نیز، کیجن این حرکت را از قبل انجام داده است).
در این مسیر تنکن(قیمت) چالش موینگ سفید را در پیش رو خواهد داشت.
پرچم یک گام از ایچی جلوتر است.

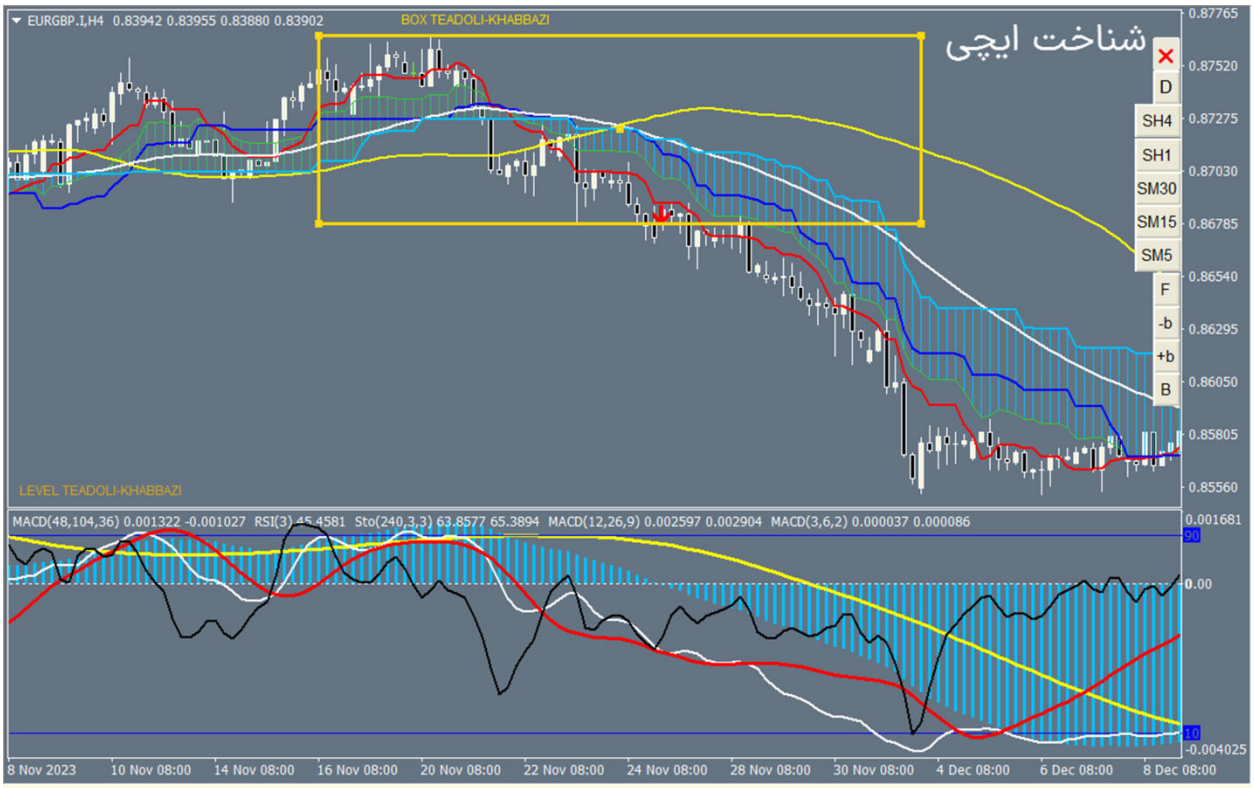

هر گاه بر روی تراز هیستو باکس رسم شود، اگر باند مربوط به این باکس(تراز)، تغییر فاز دهد، باکس از انتها خواهد شکست.

اگر در باند سویچ عدم تقارن باشد؛ باند از ابتدا خواهد شکست.

در انتهای باکس آشوب، ستاپ مثلث زمان بررسی شود.

در انتهای باکس آشوب، تراز هیستو در همین تایم یا تایم پایین تر در شرایط عدم تقارن بررسی شود.

وقتی قیمت از انتهای باکس آشوب به سمت مرکز آن حرکت کرد و به مرکزش رسید؛ حال ستاپ های ریورس از سویچ، همراهی کیجن، پترن زمانی بررسی شود.

این که از قبل با استفاده از میز اندیکاتوری، بدانیم این باکس از کدام طرف خواهد شکست و محل بررسی ستاپها در باکس چگونه است؛

شناخت درست و سریع از ایچی به شما خواهد بخشید.

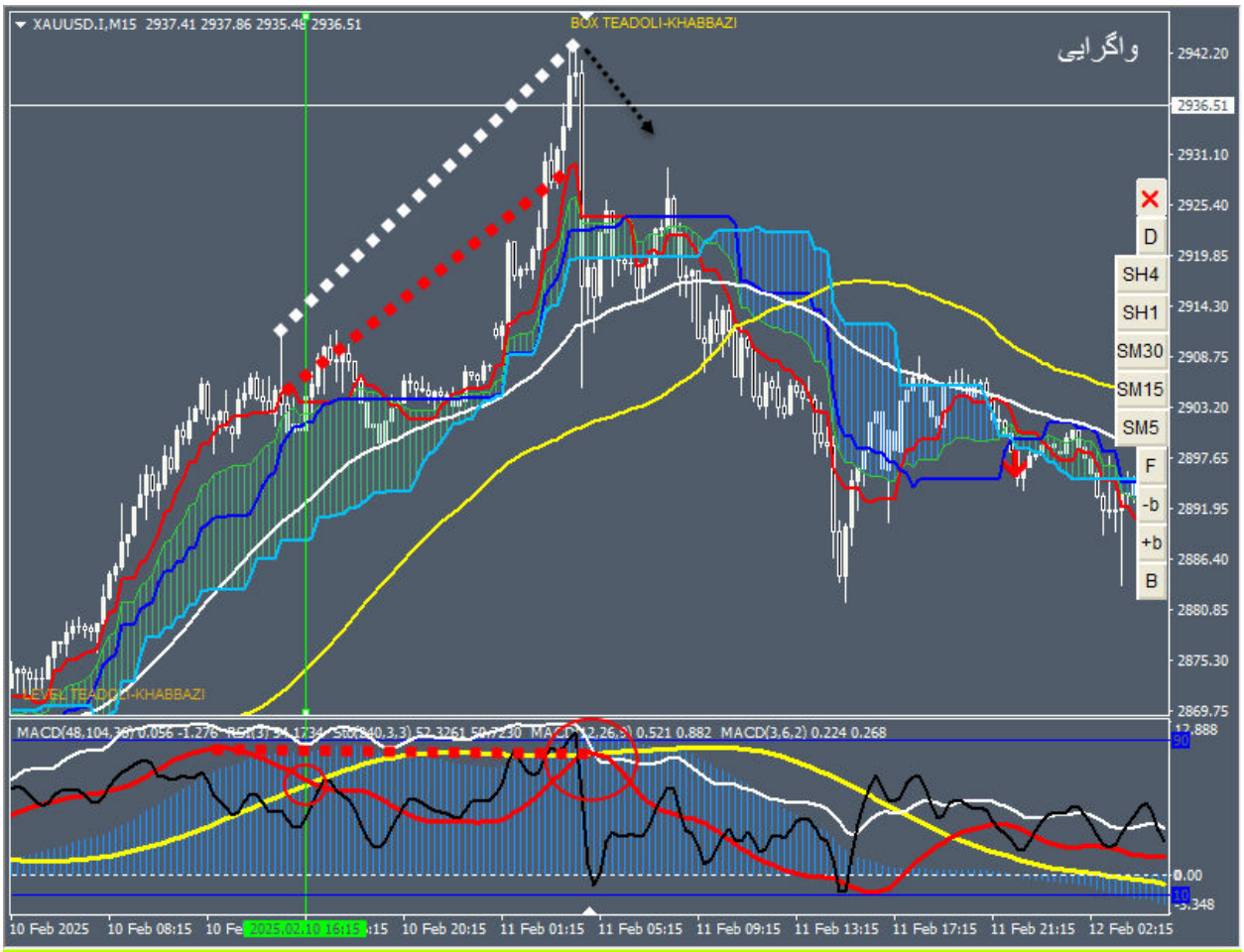

در خط عمود، باند شکل گرفته اما سیکل سفید، به داخل آن ورود نکرده است.
این باند فیک می تواند مبنای واگرایی باشد(پیش بینی واگرایی قرمز ها).
قیمت و تنکن در چارت قله بالاتری تشکیل داده اند؛ اما سیکل قرمز در میز قله پایین تری تشکیل داده است.
این قله پایین تر، در گیر یعنی محصور در سیکل زرد است.
دقت شود در این شرایط باید مطمئن باشیم که در قله پایین تر، سیکل سفید هم به داخل سیکل زرد کشیده شود یا خواهد شد؛ در غیر این صورت، امکان این که سیکل سفید بعد از ترید ما، سیکل زرد و قرمز را همراهی نکند و با عدم تقارنی که بسازد؛ چارت قله بالاتر تشکیل داده و حد ضررما را فعال کند، خواهد بود.

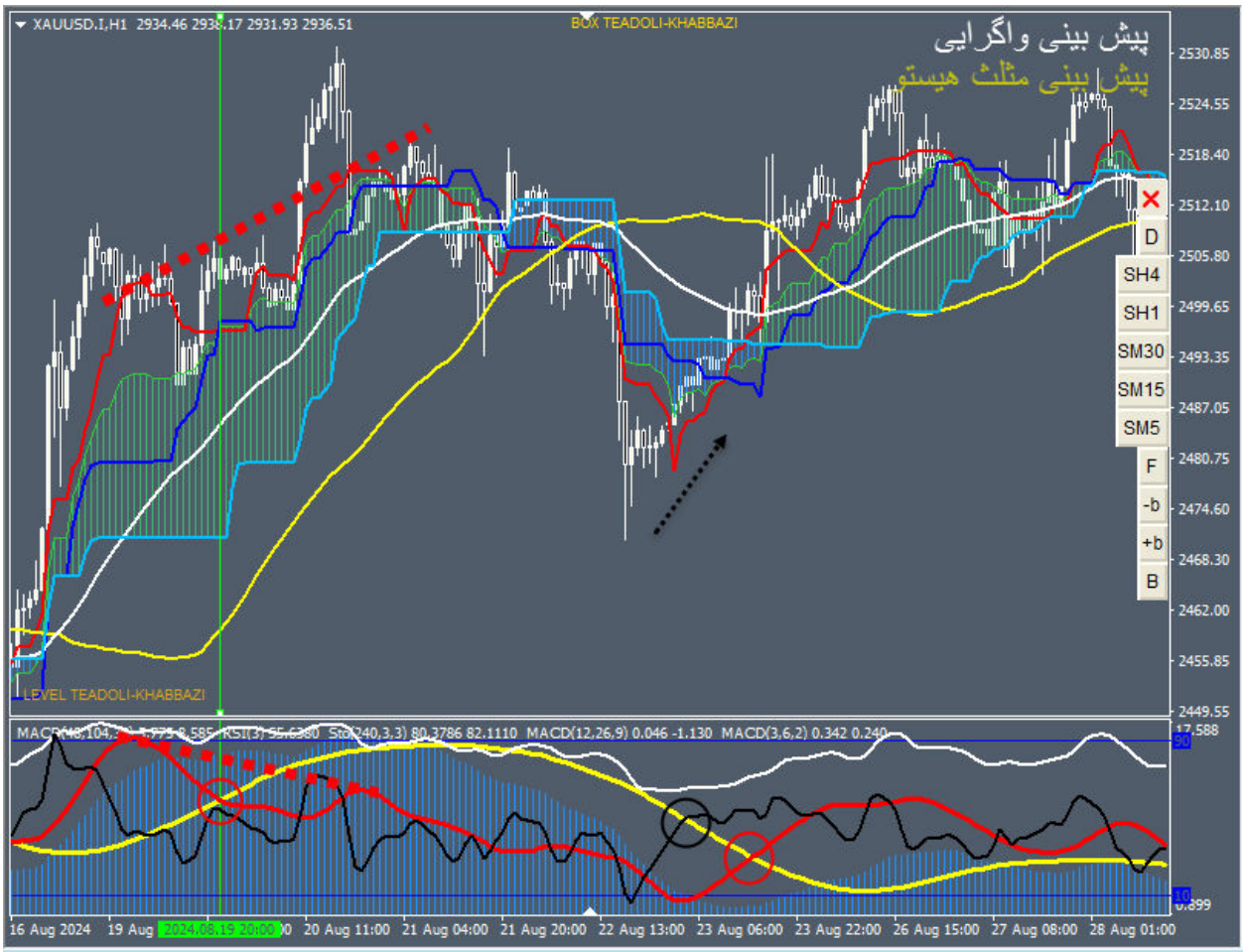

در خط عمود، باندی نزولی شکل گرفته که سیکل سفید وارد باند نشده است.
این باند فیک، مبنای واگرایی تنکن در چارت با سیکل قرمز در میز می باشد(پیش بینی واگرایی قرمز ها).
انتظار داریم با باندی که در هیستو صفر صورت می گیرد، با ستاپ مثلث هیستو ورود کنیم.

با استفاده از میز، واگرایی از قبل قابل پیش بینی می باشد؛ آن هم از جنسی که در زمان مشخص، ترید مثلث هیستو را برای ما می سازد.

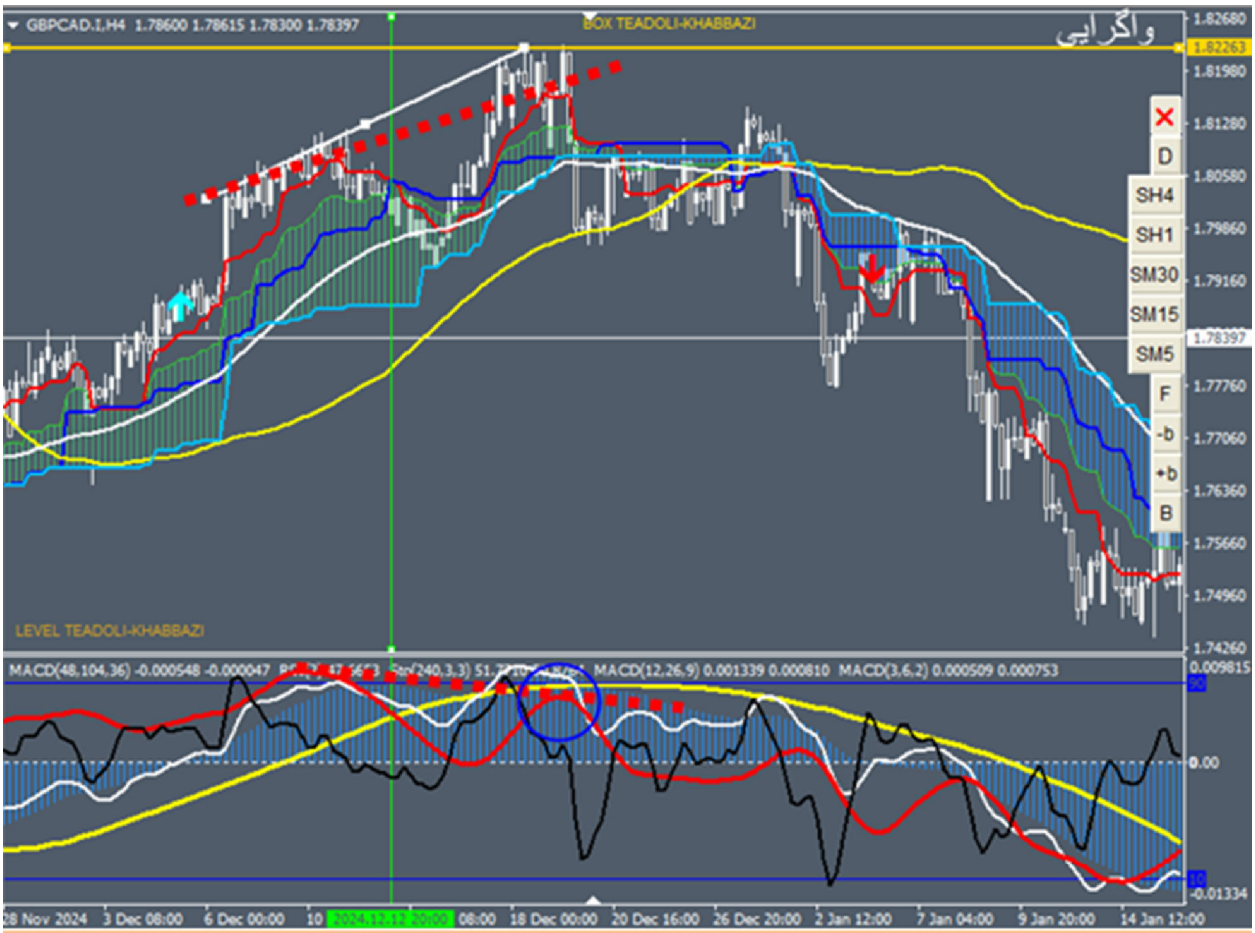

خط عمود مثل اهرم برای دو کفه قرمز است که شروع باند و مبنای واگرایی می باشد.
در ازای قله بالاتر در چارت، در میز قرمز قله پایین تری زده است که محصور در سیکل زرد می باشد.
تاییدات بیشتر هم پوشانی تعادلی مخصوصا محور دینامیک در این تایم و انتهای باکس اشوب در تایم بالاتر می باشد.
ورود فقط با جاماندگی یا مثلث هیستو درتایم اصلی خواهد بود.

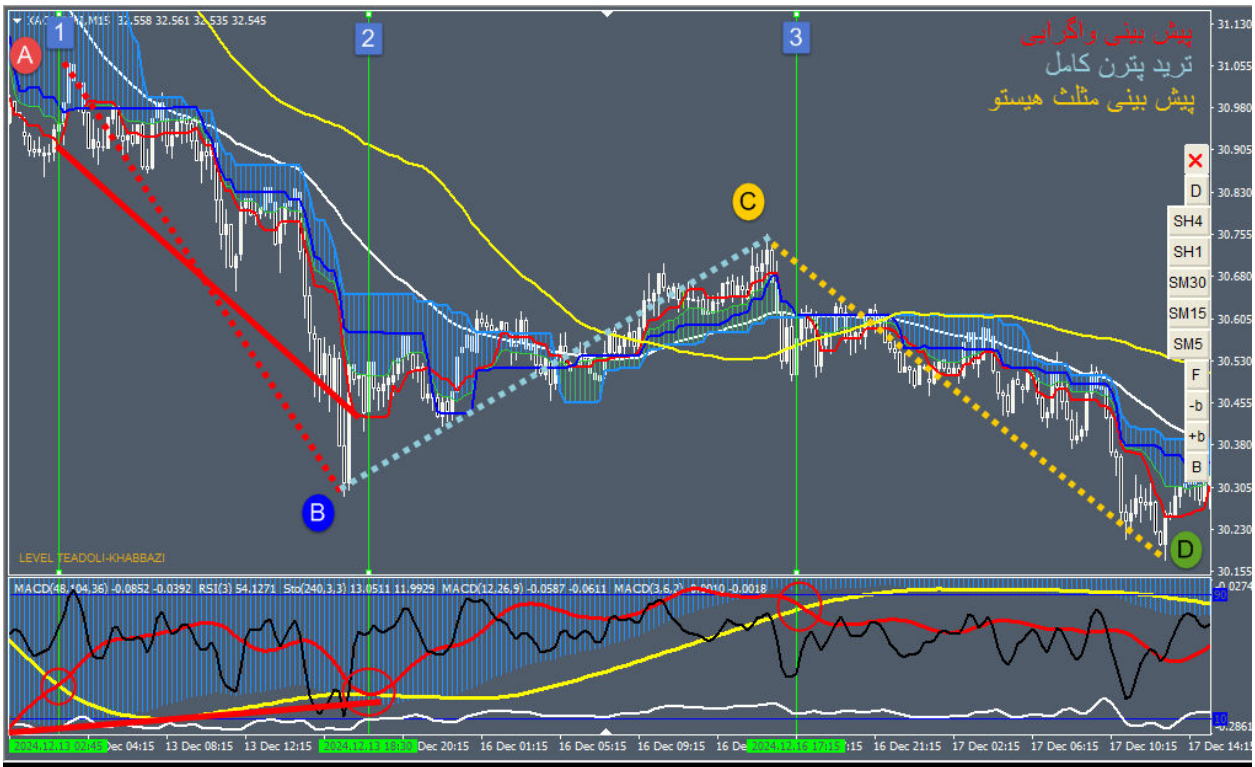

در خط اول، باندی صعودی شکل گرفته که سیکل سفید وارد آن نشده است.
این باند فیک، مبنای واگرایی تنکن در چارت با سیکل قرمز در میز می باشد(پیش بینی واگرایی قرمز ها).
انتظار داریم در خط سوم، با باندی که در هیستو صفر صورت می گیرد، با ستاپ مثلث هیستو ورود کنیم.
یعنی با استفاده از میز، اولا واگرایی از قبل قابل پیش بینی می باشد آن هم از جنسی که در زمان مشخص، ترید مثلث هیستو را برای ما می سازد.
اما از آنجا که فلسفه واگرایی، ضعیف شدن یا اتمام روند می باشد؛ در خط دوم باندی قبل از صفر شدن هیستو، شکل گرفته است. این باند معمولا از نوع صفر یا محو است. یعنی با جابجایی میز باند می تواند به سیکل زرد بچسبد(باند صفر) و یا ناپدید شود(باند محو)

خط دوم(باند محو) انتهای واگرایی قرمز ها را تا صفر شدن هیستو خبر می دهد.

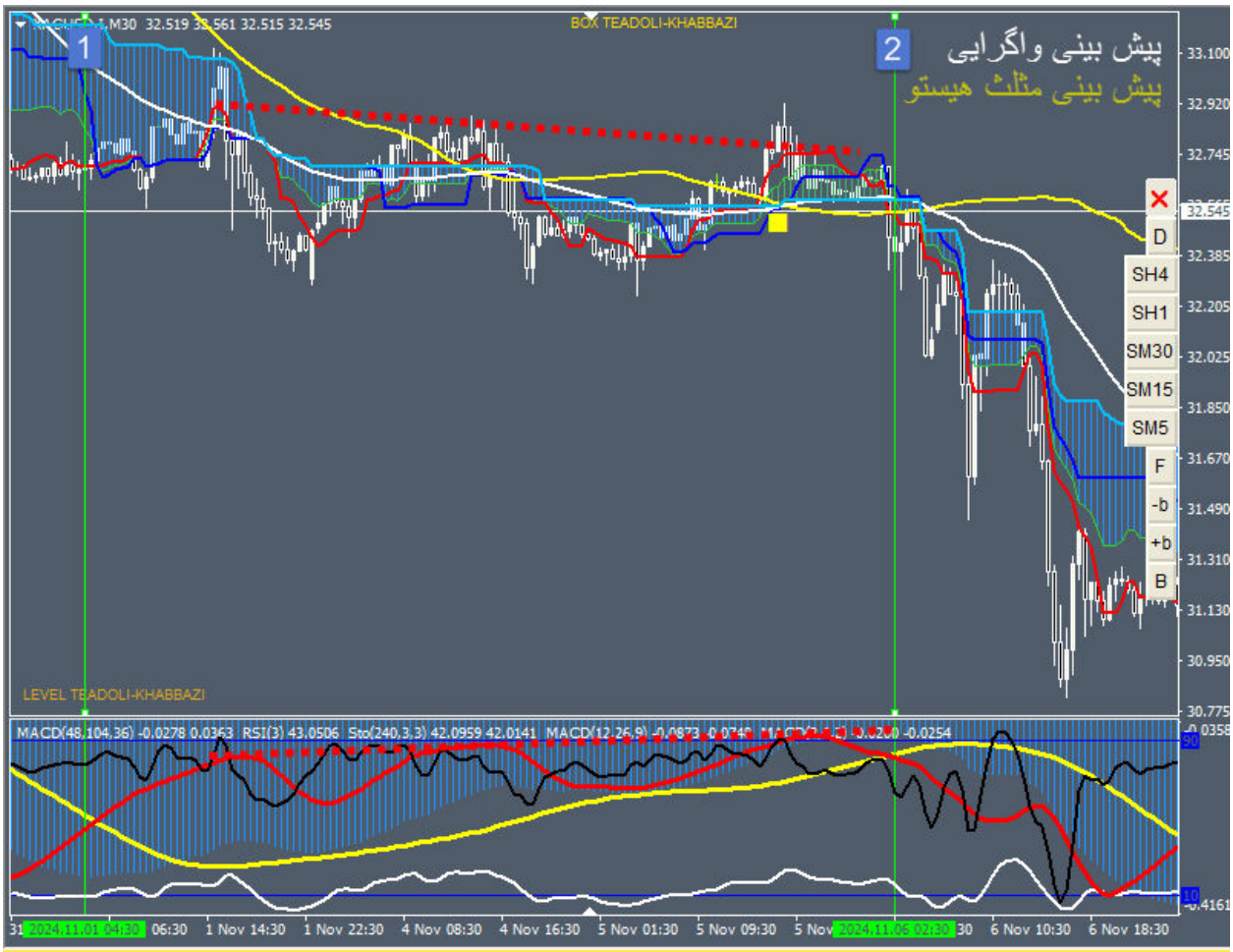

در خط اول، باندی صعودی شکل گرفته که سیکل سفید وارد آن نشده است.
این باند فیک، مبنای واگرایی تنکن در چارت با سیکل قرمز در میز می باشد(پیش بینی واگرایی قرمز ها).
انتظار داریم با باندی که در هیستو صفر در خط دوم، ظاهر می شود، با ستاپ مثلث هیستو ورود کنیم.

با استفاده از میز اندیکاتوری، واگرایی از قبل قابل پیش بینی می باشد آن هم از جنسی که در زمان مشخص، ترید مثلث هیستو را برای ما می سازد.

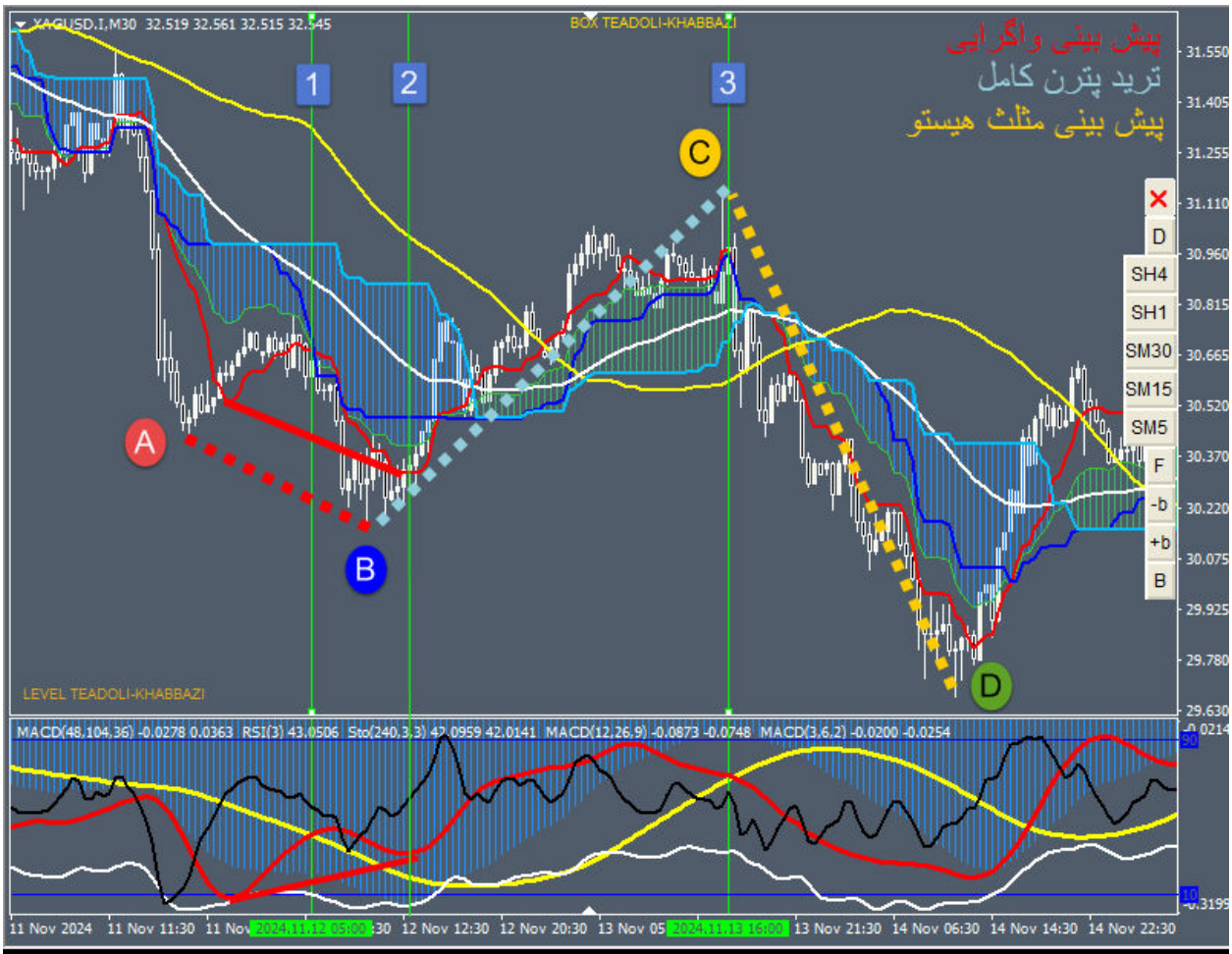

در خط اول، باندی صعودی شکل گرفته که سیکل سفید وارد آن نشده است.
این باند فیک، مبنای واگرایی تنکن در چارت با سیکل قرمز در میز می باشد(پیش بینی واگرایی قرمز ها).
انتظار داریم در خط سوم، با باندی که در هیستو صفر صورت می گیرد، با ستاپ مثلث هیستو ورود کنیم.
یعنی با استفاده از میز، اولا واگرایی از قبل قابل پیش بینی می باشد آن هم از جنسی که در زمان مشخص، ترید مثلث هیستو را برای ما می سازد.
اما از آنجا که فلسفه واگرایی، ضعیف شدن یا اتمام روند می باشد؛ در خط دوم باندی قبل از صفر شدن هیستو، شکل گرفته است.
این باند معمولا از نوع صفر یا محو است. یعنی با جابجایی میز باند می تواند به سیکل زرد بچسبد(باند صفر) و یا ناپدید شود(باند محو)
خط دوم(باند محو) انتهای واگرایی قرمز ها را تا صفر شدن هیستو خبر می دهد.

NZDJPY.I,M5 84.571 84.605 84.566 84.589
BOX TEADOLI-KHABBAZI
واگرایی قرمز ها
ستاپ جاماندگی قیمت در واگرایی
قرمزها، وین خوبی دارد.
D
SH4
SH1
SM30
SM15
SM5
F
-b
+b
B
4 Mar 2025
4 Mar 22:35
5 Mar 04:00

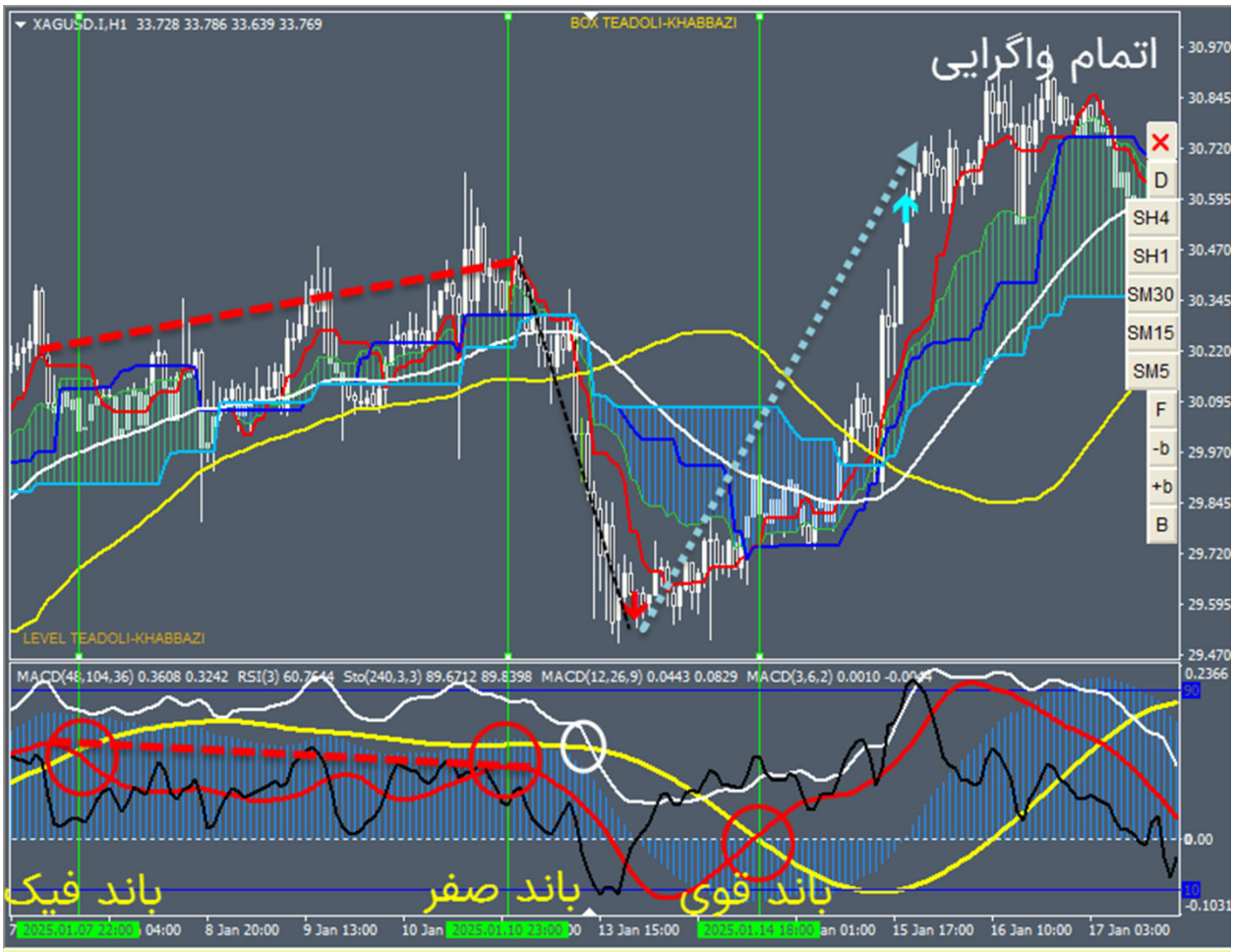

باند فیک، واگرایی قرمز ها را می دهد که در اتمام واگرایی، همگرایی قرمز ها شرایط هیستو صفر را برای مثلث هیستو فراهم خواهد کرد.

انتهای واگرایی را باند صفر با اطمینان از همراهی سیکل سفید مشخص می کند.

AUDCHF.I,M5 0.55620 0.55634 0.55616 0.55633
BOX TEADOLI-KHABBAZI
واگرایی قرمز ها
ستاپ جاماندگی قیمت با سویچ
تعادلی تقارن، در واگرایی قرمزها،
وین ریت خوبی دارد.
LEVEL TEADOLI-KHABBAZI
MACD(48,104,36) 0.000325 0.000678 RSI(3) 70.4645 Sto(240,3,3) 64.3756 64.2558 MACD(12,26,9) -0.000222 -0.000279 MACD(3,6,2) 0.000044 0.000031
4 Mar 2025
4 Mar 20:25
4 Mar 21:45
5 Mar 03:10
5 Mar 04:30

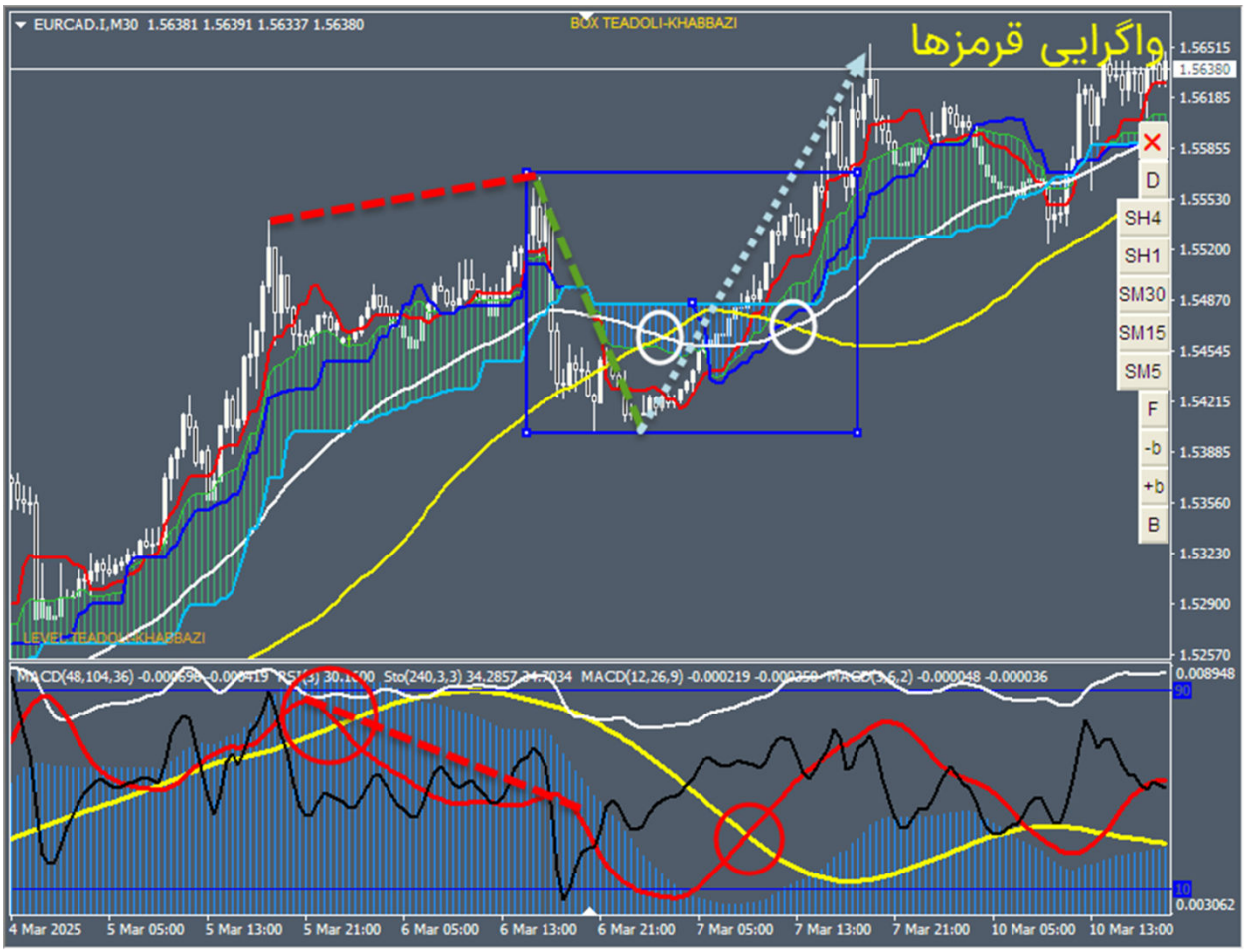
EURCAD.I,M30 1.56381 1.56391 1.56337 1.56380
BOX TEADOLI-KHABBAZI
واگرایی قرمزها
D
SH4
SH1
SM30
SM15
SM5
F
-b
+b
B
LEVEL TEADOLI-KHABBAZI
4 Mar 2025
5 Mar 05:00
5 Mar 13:00
5 Mar 21:00
6 Mar 05:00
6 Mar 13:00
6 Mar 21:00
7 Mar 05:00
7 Mar 13:00
7 Mar 21:00
10 Mar 05:00
10 Mar 13:00

AUDJPY.I,M15 93.680 93.709 93.659 93.692
BOX TEADOLI-KHABBAZI
واگرایی
LEVEL TEADOLI-KHABBAZI
MACD(48,104,36) 0.2299 0.1454 RSI(3) 69.8191 Sto(240,3) 75.7741 74.8768 MACD(12,26,9) 0.0312 0.0447 MACD(3,6,2) 0.0099 0.0062
D
SH4
SH1
SM30
SM15
SM5
F
-b
+b
B
3 Mar 2025
3 Mar 19:45
3 Mar 23:45
4 Mar 11:45
4 Mar 15:45
4 Mar 19:45
4 Mar 23:45
5 Mar 03:45

در واگرایی قرمزها در مثلث هیستو بر خلاف واگرایی قرمزها در باند فیک، سفید در جهت باند آزاد از باند اما محصور در سیکل زرد است پس می توان نهایتی برای واگرایی منظور نمود.

در باند فیک که می تواند در شکست باند در اولین پولبک به موینگ سفید بعد از شکست تراز هیستو باشد، سفید در هیچ قیدی نیست و سیکل قرمز با مثلث هیستو به آن می پیوندد.

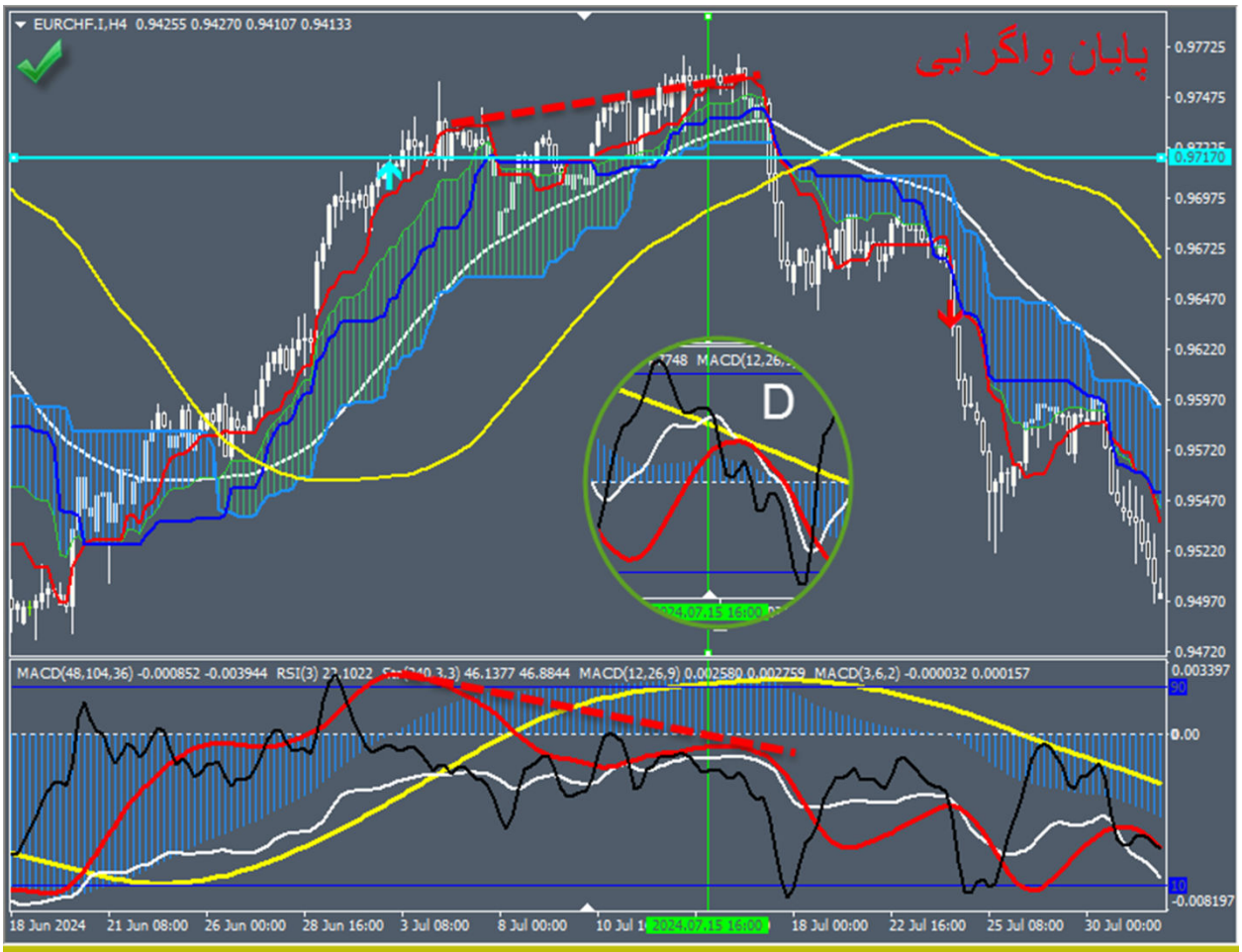

در شرایط مثلث هیستو یا جاماندگی قیمت، قیمت سطح بالاتر زده است؛ اما اجزا، محصور در سیکل زرد می باشند.
در این شرایط سیکل سفید آزادی شرایط واگرایی قرمزها در باند فیک که مبنای ترسیم الگوهای توازن می باشد را ندارد.

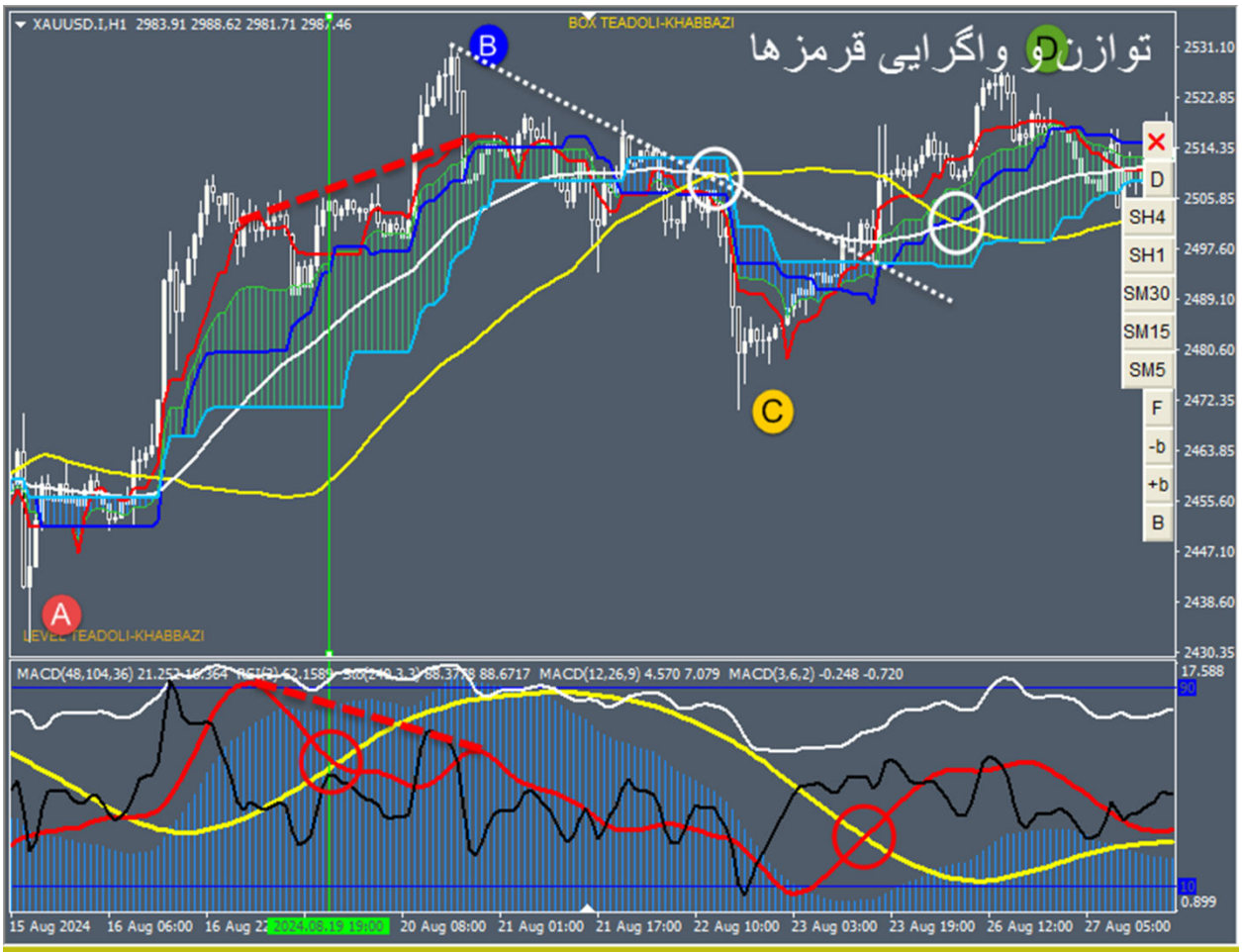

باند فیک با واگرایی قرمزها لگ B از ستاپ توازن را می سازد که به صورت کلی تر لگ B با D نیز امکان واگرایی قرمز ها را برای تایید ترید چهارم توازن می تواند داشته باشد.

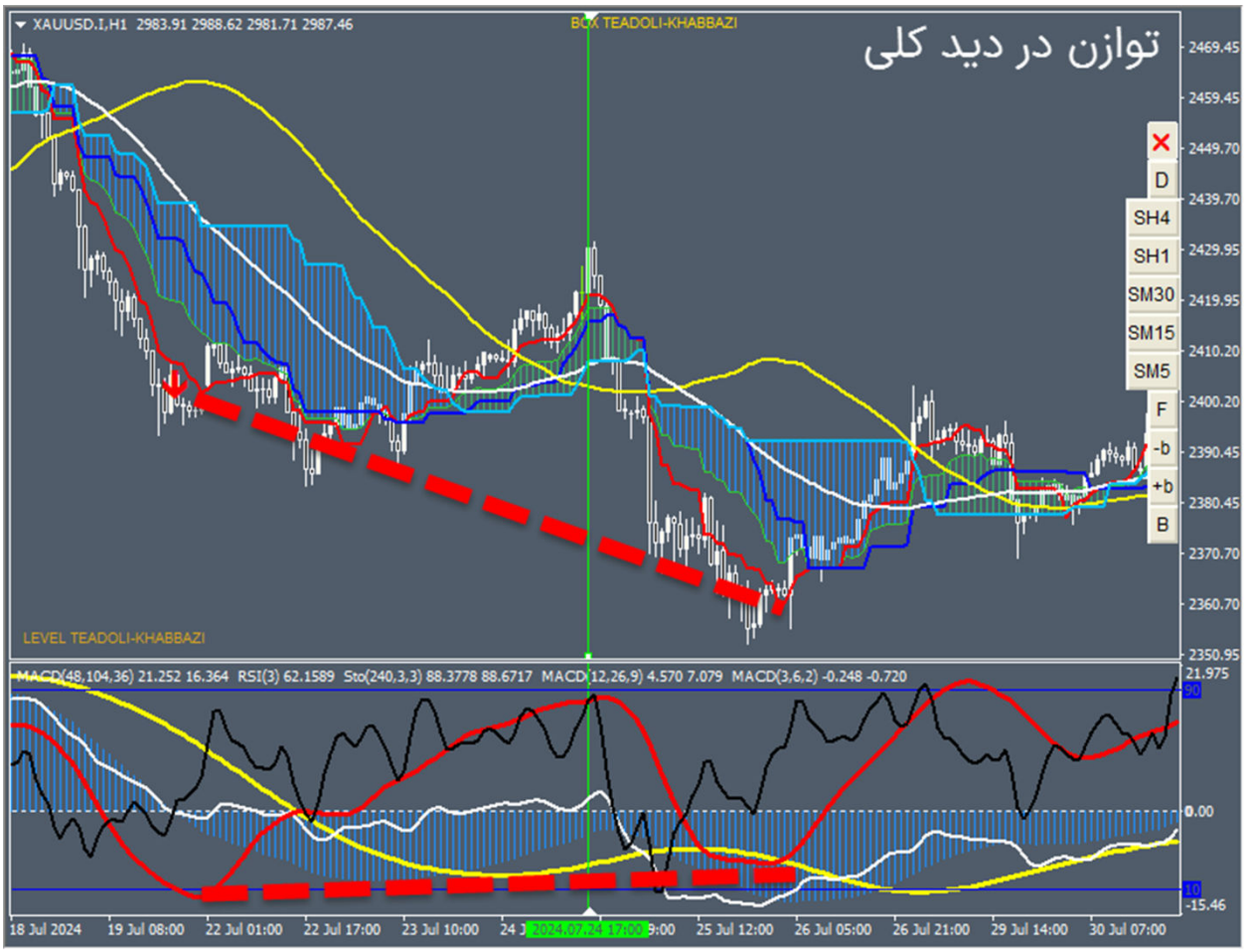
XAUUSD.I,H1 2983.91 2988.62 2981.71 2987.46
BOX TEADOLI-KHABBAZI
توازن در دید کلی
LEVEL TEADOLI-KHABBAZI
MACD(48,104,36) 21.252 16.364 RSI(3) 62.1589 Sto(240,3,3) 88.3778 88.6717 MACD(12,26,9) 4.570 7.079 MACD(3,6,2) -0.248 -0.720
D
SH4
SH1
SM30
SM15
SM5
F
-b
+b
B
2469.45
2459.45
2449.70
2439.70
2429.95
2419.95
2410.20
2400.20
2390.45
2380.45
2370.70
2360.70
2350.95
21.975
50
0.00
-10
-15.46
18 Jul 2024
19 Jul 08:00
22 Jul 01:00
22 Jul 17:00
23 Jul 10:00
25 Jul 12:00
26 Jul 05:00
26 Jul 21:00
29 Jul 14:00
30 Jul 07:00

مبنای رسم الگوهای توازن باند فیک در اشباع هیستو می باشد که می تواند این باند در اولین پولبک به موینگ سفید بعد از ظاهر شدن تراز هیستو باشد.

واگرایی قرمزها تا جایی که در لگ B همگرا شوند ادامه دارد سپس سیکل قرمز چارت با سیکل قرمز میز تا ساختن صفر هیستو در لگ C همگرا می شوند. حال با ستاپ مثلث هیستو محور فرکتال خواهد شکست و مجددا تاچ خواهد شد یا با حرکت ایده ال تراز هیستو باند خواهد شکست و الگو ناقص خواهد ماند.

از خوب های ترسیم الگو :

ظاهر شدن باند صفر طبق شکل در لگ B .

تشکیل لگ C بر روی محور تنکن در الگوی سوم.

عدم تغییر فاز میز در کل الگو.

تاچ چندین باره محورها تا ظاهر شدن تراز هیستو مربوط به مثلث هیستو یعنی تحلیل مند شدن چارت.

ترید چرخه تنکن در شروع الگو با باند فیک.

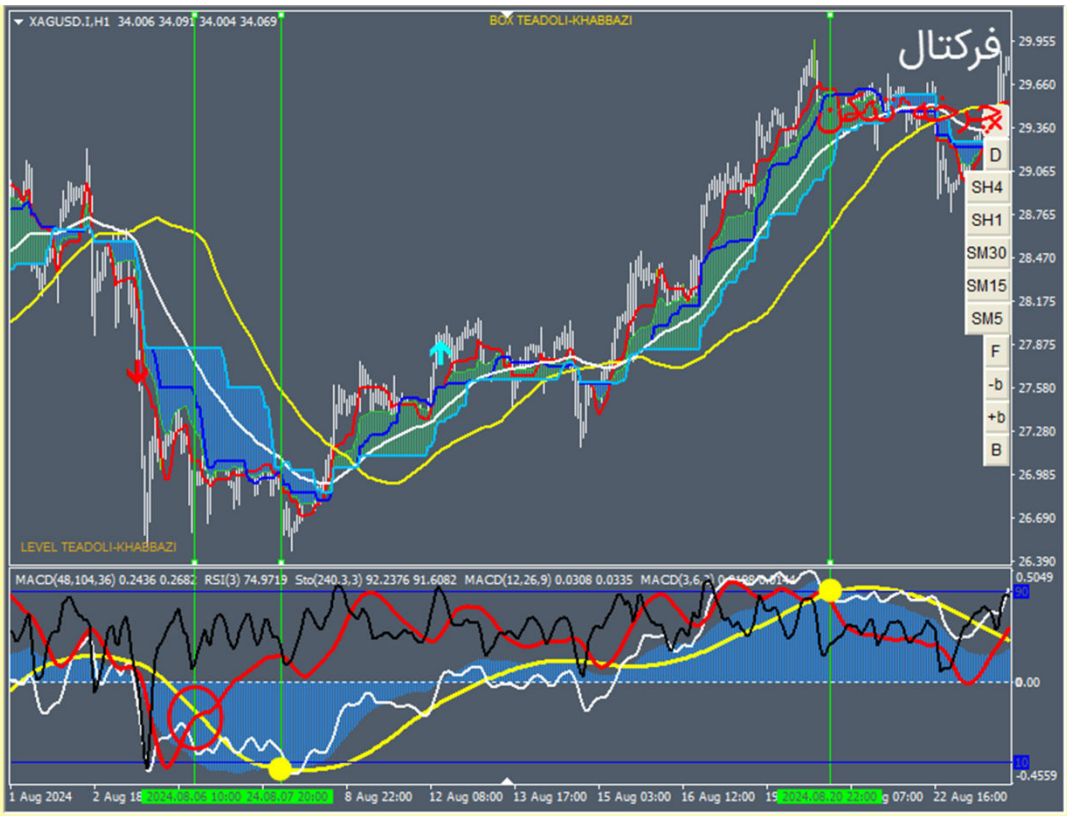

مبنای واگرایی قرمز ها(شروع چرخه تنکن)، باند ترجیحا فیکس(غیر محو) در اشباع منظور می شود.

باند فیکس یا غیر فیکس با توجه به عملکرد سیکل سفید نسبت به آن، می تواند باند فیک یا عدم تقارنی بشود که باند قوی در بن بست هیستو بدهد و یا باند بشکند و حرکت ایده آل بدهد.

طبق فاز پنجم از کتاب مشق فن، بازای حرکت سیکل زرد از تراز 10 به تراز 90 یابالعکس، سیکل قرمز دو سیکل یا چرخه را خواهد پیمود.

ترکیب فاز پنجم با قواعد میز اندیکاتوری، باعث شناخت عمیق تری از میز می شود.

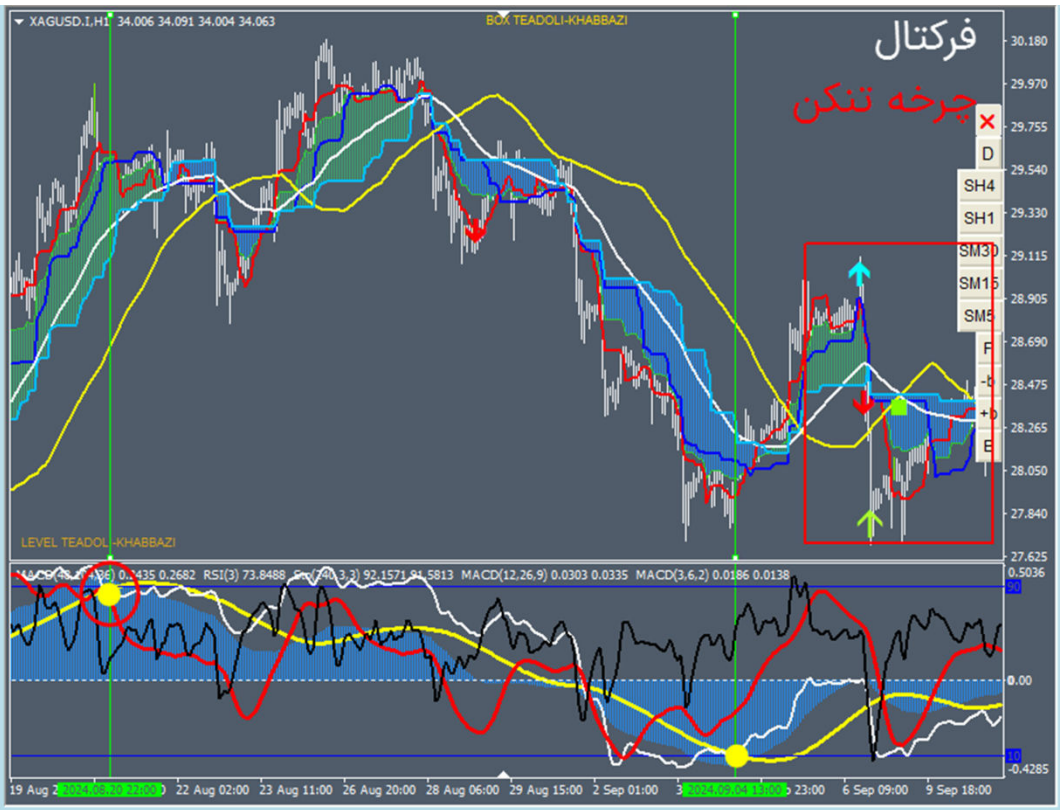

مبنای واگرایی قرمز ها(شروع چرخه تنکن)، باند ترجیحا فیکس(غیر محو) در اشباع منظور می شود.

باند فیکس یا غیر فیکس با توجه به عملکرد سیکل سفید نسبت به آن، می تواند باند فیک یا عدم تقارنی بشود که باند قوی در بن بست هیستو بدهد و یا باند بشکند و حرکت ایده آل بدهد.

طبق فاز پنجم از کتاب مشق فن، بازای حرکت سیکل زرد از تراز 10 به تراز 90 یابالعکس، سیکل قرمز دو سیکل یا چرخه را خواهد پیمود.

ترکیب فاز پنجم با قواعد میز اندیکاتوری، باعث شناخت عمیق تری از میز می شود.

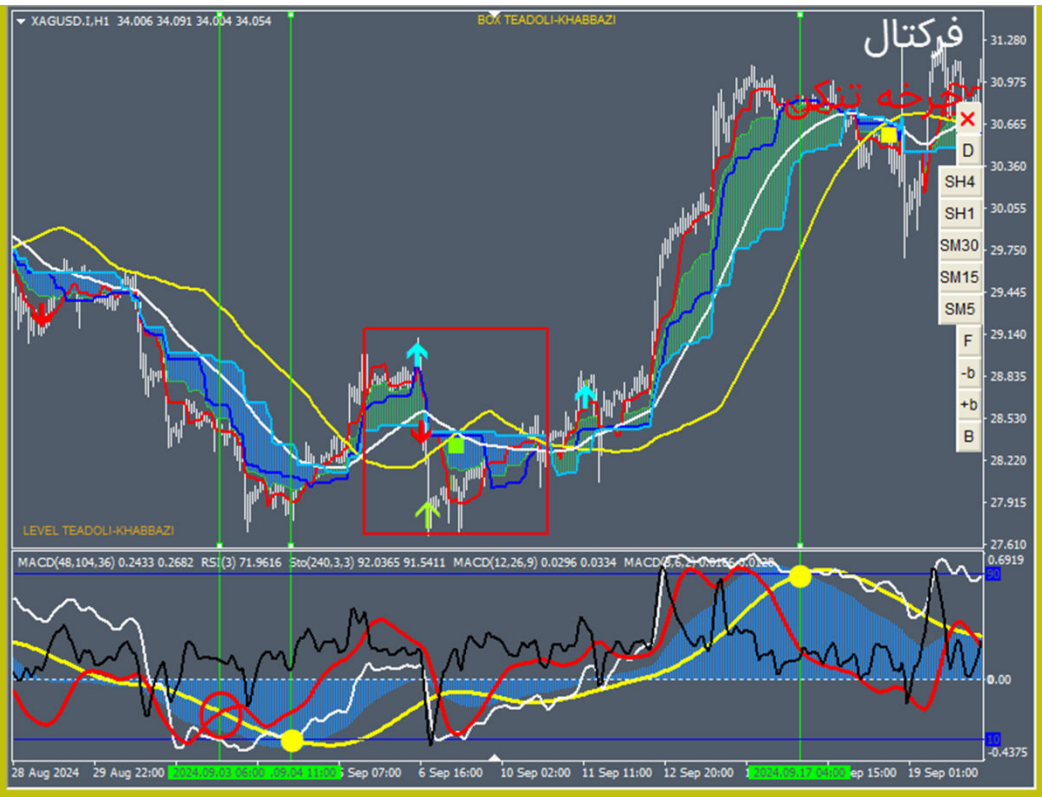

مبنای واگرایی قرمز ها(شروع چرخه تنکن)، باند ترجیحا فیکس(غیر محو) در اشباع منظور می شود.

باند فیکس یا غیر فیکس با توجه به عملکرد سیکل سفید نسبت به آن، می تواند باند فیک یا عدم تقارنی بشود که باند قوی در بن بست هیستو بدهد و یا باند بشکند و حرکت ایده آل بدهد.

طبق فاز پنجم از کتاب مشق فن، بازای حرکت سیکل زرد از تراز 10 به تراز 90 یابالعکس، سیکل قرمز دو سیکل یا چرخه را خواهد پیمود.

ترکیب فاز پنجم با قواعد میز اندیکاتوری، باعث شناخت عمیق تری از میز می شود.

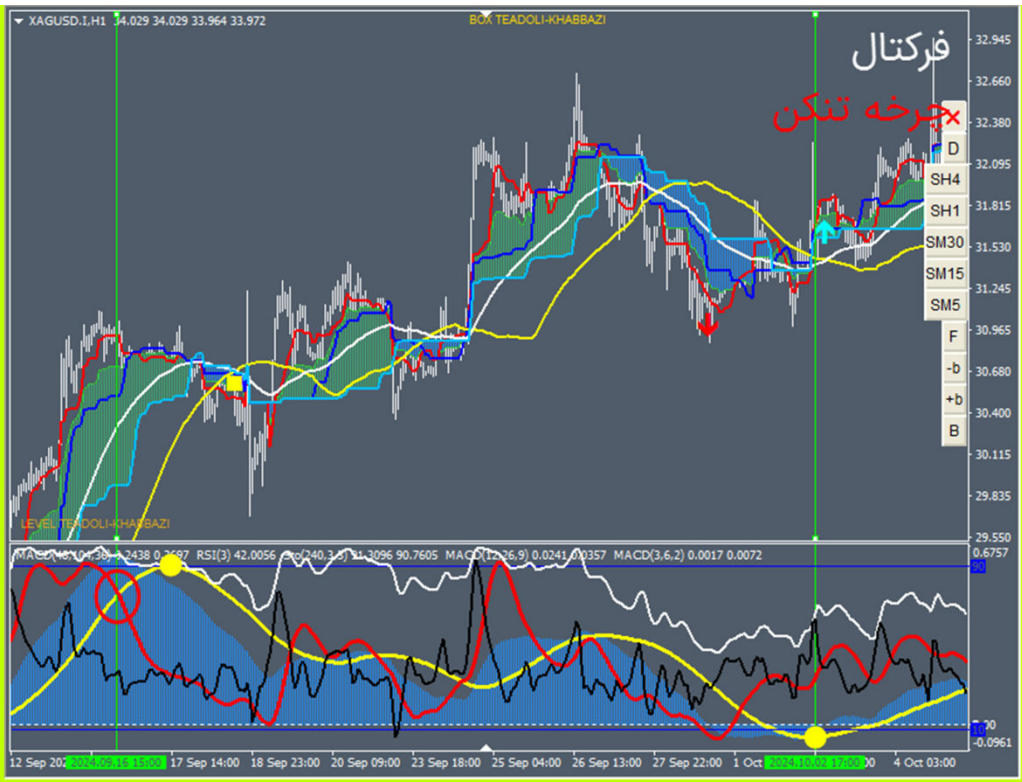

مبنای واگرایی قرمز ها(شروع چرخه تنکن)، باند ترجیحا فیکس(غیر محو) در اشباع منظور می شود.

باند فیکس یا غیر فیکس با توجه به عملکرد سیکل سفید نسبت به آن، می تواند باند فیک یا عدم تقارنی بشود که باند قوی در بن بست هیستو بدهد و یا باند بشکند و حرکت ایده آل بدهد.

طبق فاز پنجم از کتاب مشق فن، بازای حرکت سیکل زرد از تراز 10 به تراز 90 یابالعکس، سیکل قرمز دو سیکل یا چرخه را خواهد پیمود.

ترکیب فاز پنجم با قواعد میز اندیکاتوری، باعث شناخت عمیق تری از میز می شود.

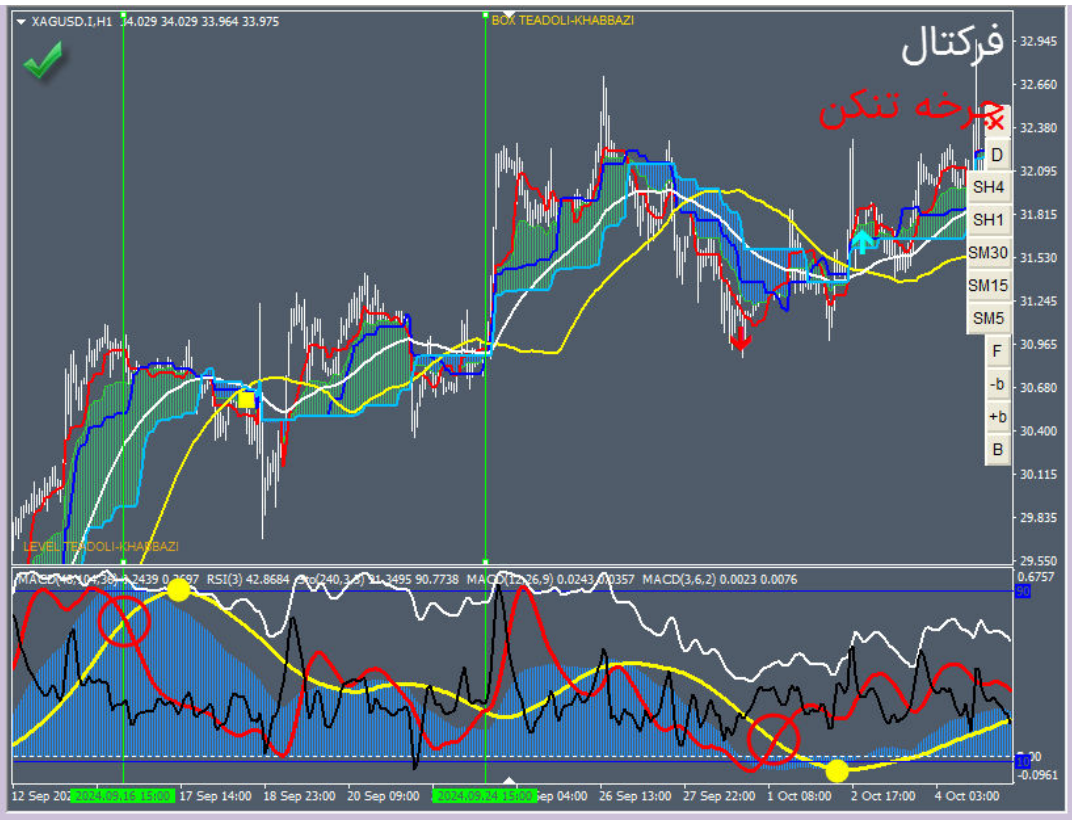

مبنای واگرایی قرمز ها(شروع چرخه تنکن)، باند ترجیحا فیکس(غیر محو) در اشباع منظور می شود.

باند فیکس یا غیر فیکس با توجه به عملکرد سیکل سفید نسبت به آن، می تواند باند فیک یا عدم تقارنی بشود که باند قوی در بن بست هیستو بدهد و یا باند بشکند و حرکت ایده آل بدهد.

طبق فاز پنجم از کتاب مشق فن، بازای حرکت سیکل زرد از تراز 10 به تراز 90 یابالعکس، سیکل قرمز دو سیکل یا چرخه را خواهد پیمود.

ترکیب فاز پنجم با قواعد میز اندیکاتوری، باعث شناخت عمیق تری از میز می شود.

USDJPY.I,M15 151.886 151.932 151.860 151.924
BOX TEADOLI-KHABBAZI
قواعد میز اندیکاتوری
بعد از ستاپ جاماندگی قیمت، سیکل سفید با
در گیر شدن با سیکل قرمز فقط می خواهد
رنگ سومی پرچم را از آن خود کند.
این چرخش سیکل سفید به دور سیکل
قرمز، معمولا با هم شکلی هیستو توام است
که می تواند موقعیت ستاپ جاماندگی قیمت
با سویچ تقارن را ایجاد نماید.
LEVEL TEADOLI-KHABBAZI
D
SH4
SH1
SM30
SM15
SM5
F
-b
+b
B
MACD(48,104,36) -0.0035 0.0112 RSI(3) 86.6952 Sto(240,3,3) 41.3093 38.9890 MACD(12,26,9) 0.0160 -0.0262 MACD(3,6,2) 0.0478 0.0466
24 Jan 2025
24 Jan 20:00
27 Jan 00:00
27 Jan 04:00
27 Jan 08:00
27 Jan 20:00
28 Jan 00:00
28 Jan 04:00
28 Jan 08:00
28 Jan 12:00

XAGUSD.I,H4 32.922 33.103 32.860 33.077
BOX TEADOLI-KHABBAZI
قواعد میز اندیکاتوری
نزولی بودن فاز میز مشخص است.
پس شکست تراز هیستو و انتهای
باکس تعادلی را کراس سیکل سفید با
سیکل مشکی تایید کرده است.
LEVEL TEADOLI-KHABBAZI
D
SH4
SH1
SM30
SM15
SM5
F
-b
+b
B
MACD(48,104,36) 0.4693 0.4408 RSI(3) 65.1826 Sto(240,3,3) 92.5090 91.3377 MACD(12,26,9) 0.1694 0.1441 MACD(3,6,2) 0.0684 0.0641
26 Nov 2024
29 Nov 13:00
4 Dec 09:00
9 Dec 01:00
19 Dec 01:00
23 Dec 17:00
27 Dec 17:00
3 Jan 05:00
7 Jan 21:00
10 Jan 13:00

تایم 15 دقیقه بهترین حالت از مثلث هیستو را دارد اما حتی تارگت اولش یعنی تاچ موینگ سفید را نیز نداده است.
اگر چه سویچ عدم تقارن در خلاف سویچ های دو تایم بالاتر دارد اما در اثر فشار تایم بالا که قصد تشکیل مثلث زمان را دارد، سیکل سفید خارج از باند در جهت تایم بالاتر حرکت می کند.
در تایم 5 دقیقه تطابق با تایم بالا با سویچ عدم تقارن موافق با آن زودتر مشخص می شود.

ستاپ مثلث هیستو با تایید تایم بالاتر، تارگت حداقلی تاچ محور تعادل استاتیک سویچ اول ستاپ توازن را دارد.

تایم اصلی یعنی یک ساعته؛ باند منفی شروع شده است و انتظار است که قیمت حرکتش را تا موینگ زرد ادامه دهد.
در تایم 30 دقیقه هم باند منفی است و سیکل سفید داخل آن محصور می باشد.
اما در تایم 15 دقیقه سویچ عدم تقارن مخالف با سویچ های دو تایم بالاتر است. بهترین حالت مثلث هیستو برقرار است اما تارگت حداقلی اش یعنی پولبک به موینگ سفید را داده است و با توجه به جهت سویچ های تایم بالاتر اگر چه سیکل سفید از باند از سمت سیکل زرد خارج شده اما هنوز آن را همراهی می کند.
هر گاه بعد از سویچ عدم تقارن، سیکل سفید، سیکل زرد را خارج از باند در خلاف جهت سویچ عدم تقارنش، همراهی کند، با اجبار(اولویت) تایم بالا می باشد.
این اجبار را تایم 5 دقیقه زودتر با مثلث هیستو در جهت تایم اصلی نشان می دهد.
ستاپ مثلث هیستو با تایید تایم بالاتر، تارگت حداقلی تاچ محور تعادل استاتیک سویچ اول ستاپ توازن را دارد.

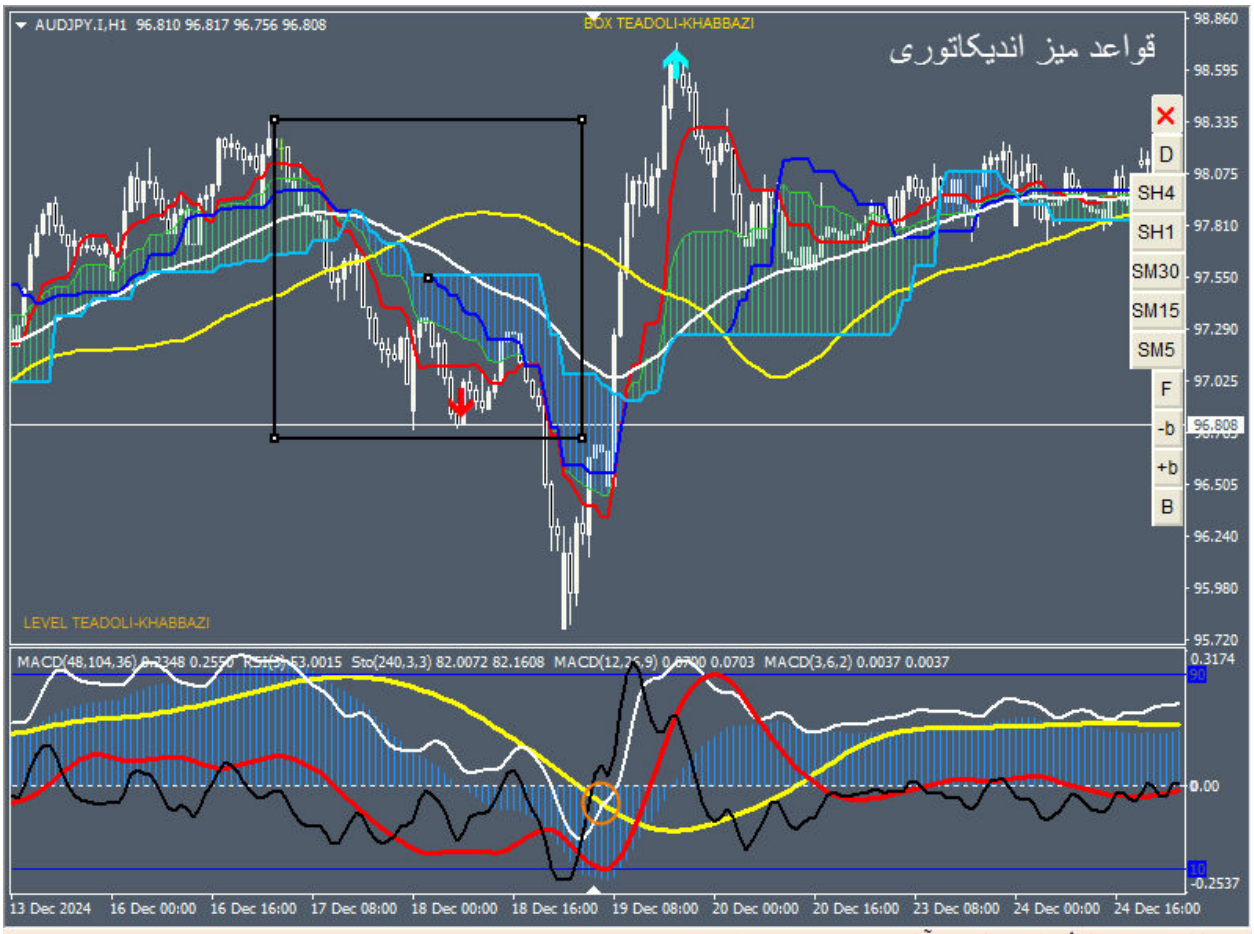

فاز میز، قبل از باکس آشوب صعودی است
اکثر انتهای اصلاح ها که معمولا تراز هیستو نیز ظاهر می شود، انتهای باکس آشوب است.

در انتهای باکس آشوب تراز هیستو، شکسته شده است.
انتظار داریم سیکل سفید از سمت سیکل قرمز از باند خارج شود اما هنوز در داخل باند است،
پس منتظرستاپ جاماندگی قیمت هستیم.

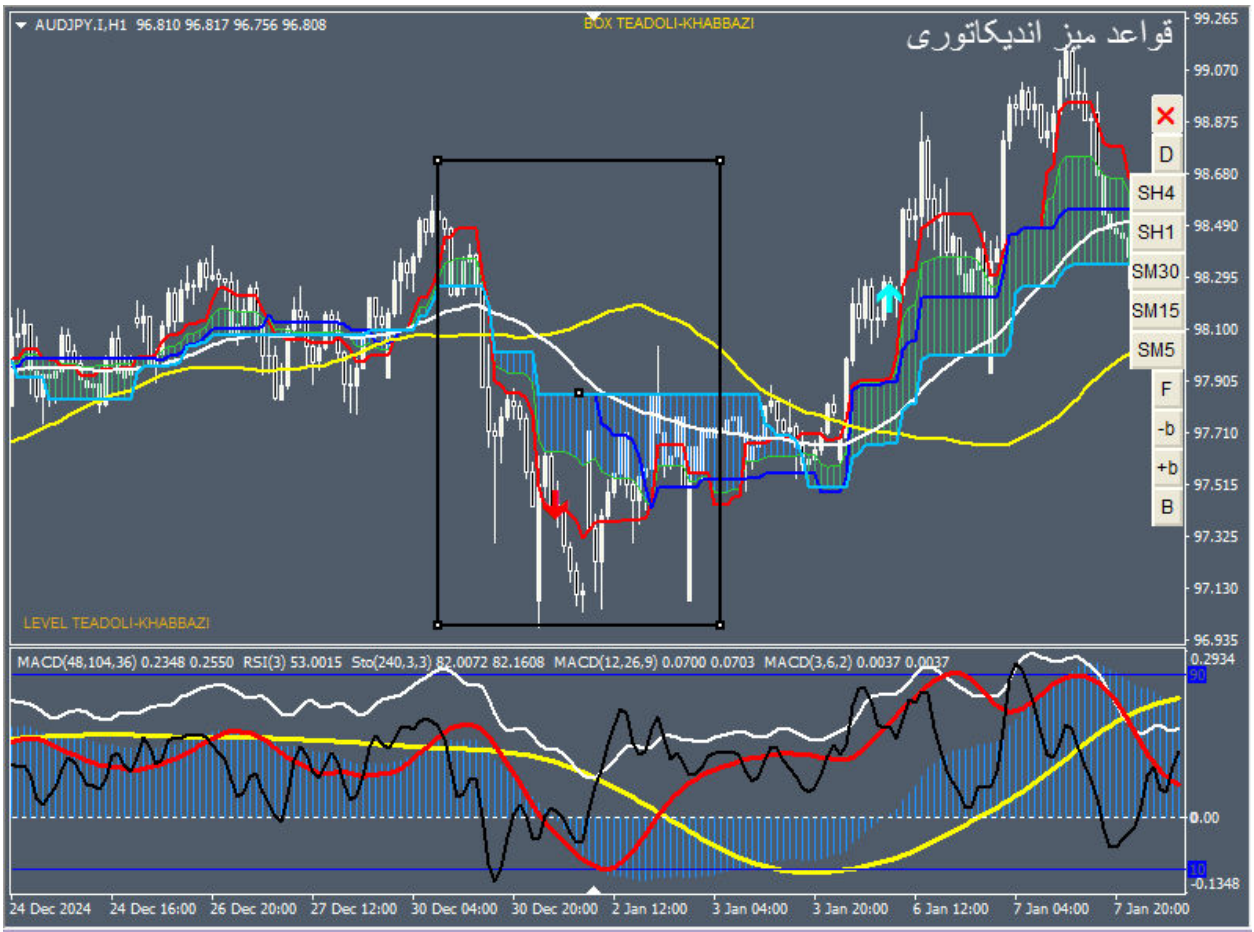

فاز میز اندیکاتوری، قبل از باکس آشوب، صعودی است.
اکثر انتهای اصلاح ها که معمولا تراز هیستو نیز ظاهر می شود، انتهای باکس آشوب است.
ورود با ستاپ جاماندگی یا مثلث هیستو در همین تایم یا تایم پایین تر خواهد بود.

AUDJPY.I,H1 96.810 96.817 96.756 96.808
BOX TEADOLI-KHABBAZI
قواعد میز اندیکاتوری
با عبور قیمت از باکس آشوب
انتظار تغییر فاز است که خروج
سفید از باند از سمت قرمز از قبل
شکست باکس آشوب را خبر داده
است. ورود با مثلث هیستو در تایم
فرکتال می باشد.
LEVEL TEADOLI-KHABBAZI
D
SH4
SH1
SM30
SM15
SM5
F
-b
+b
B
MACD(48,104,36) 0.2348 0.2550 RSI(3) 53.0015 Sto(240,3,3) 82.0072 82.1608 MACD(12,26,9) 0.0700 0.0703 MACD(3,6,2) 0.0037 0.0037
22 Jan 2025
23 Jan 12:00
24 Jan 04:00
24 Jan 20:00
27 Jan 12:00
29 Jan 12:00
30 Jan 04:00
30 Jan 20:00
31 Jan 12:00
3 Feb 04:00

GBPCAD.I H4 1.78600 1.78615 1.78300 1.78397
LEVEL TEADOLI-KHABBAZI
MACD(48,104,36) -0.000548 -0.000047 RSI(3) 47.6653 Sto(240,3,3) 51.7
8 Nov 2024
12 Nov
20 Nov
GBPCAD.I H1 1.78360 1.78434 1.78300 1.78397
BOX TEADOLI-K
قواعد میز اندیکاتوری
وقتی سفید از باند از سمت قرمز
خارج می شود، رها می شود.
در تایم فرکتال رها شدگی با مثلث
هیستو خواهد بود.
LEVEL TEADOLI-KHABBAZI
MACD(48,104,36) 0.001256 0.000564 RSI(3) 37.2759 Sto(240,3,3) 33.0655 34.1095 MACD(12,26,9)
12 Nov 2024
13 Nov 22
2024.11.15 16:00
18 Nov 14:00
19 Nov 22:00
21 Nov 06:0

AUDJPY.I,M15 96.797 96.817 96.796 96.808
LEVEL TEADOLI-KHABBAZI
MACD(48,104,36) 0.0664 0.0656 RSI(3) 61.5200 Sto(240,3,3) 60.3904 60.0734
30 Dec 2024
31 Dec 01:30
AUDJPY.I,M5 96.808 96.817 96.801 96.808
BOX TEADOL
قواعد میز اندیکاتوری
وقتی سفید از باند از سمت قرمز
خارج می شود، رها می شود.
در تایم فرکتال رها شدگی با مثلث
هیستو خواهد بود.
LEVEL TEADOLI-KHABBAZI
MACD(48,104,36) 0.0155 0.0236 RSI(3) 71.3634 Sto(240,3,3) 70.2556 69.2043
30 Dec 2024
31 Dec 00:30
31 Dec 03:10

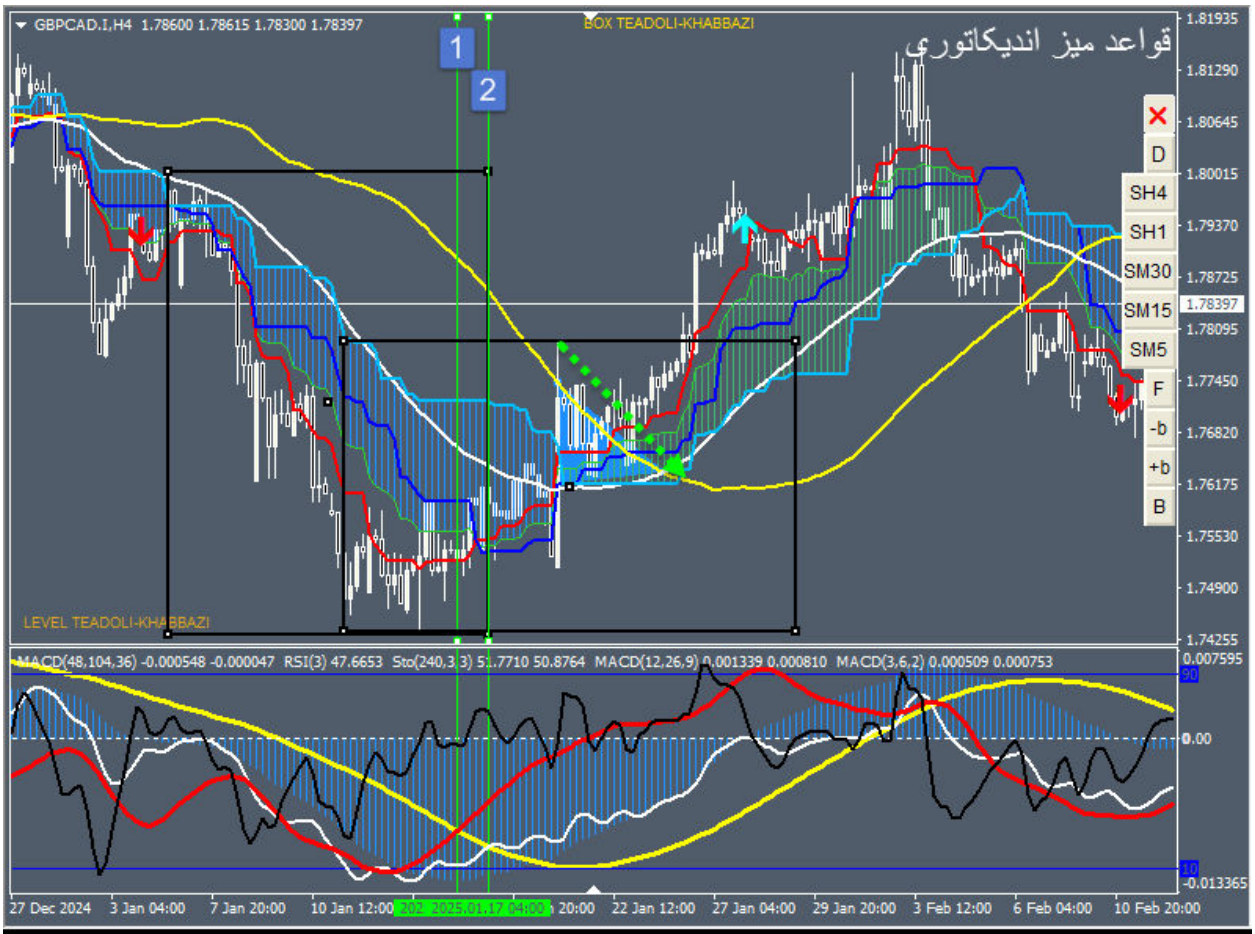

در خط اول، باند مولتی فرکتال شروع شده است.
چون سیکل سفید در منطقه هیستو آزاد(هیستو خارج از باند قبلی است و هنوز به باند جدید ورود نکرده است) است؛ یعنی هنوز ورود به باند نکرده است؛ صبر می کنیم تا قیمت به موینگ سفید برسد.
وقتی قیمت به موینگ سفید رسید؛ اگر سیکل سفید وارد باند شده باشد، تارگت حداقلی، انتهای باکس آشوب است.

اگر طبق شکل، سیکل سفید زودتر از کراس کندل با موینگ سفید، وارد باند شود، ورود با ستاپ جاماندگی قیمت با تارگت انتهای باکس آشوب می باشد.

اگر در شروع باند قیمت به موینگ سفید برسد اما سیکل سفید ورود به باند نکرده باشد، برگشت از پولبک به موینگ سفید داریم که ورود با ستاپ مثلث هیستو تایم فرکتال خواهد بود.

اگر هنگام شروع باند، سیکل سفید در جهت باند آزاد باشد، ستاپ مثلث هیستو با تارگت حداقلی سویچ تعادلی قبل بر قرار است.

باکس عمودی باکس 52 است که انتهای آن شروع حرکت سنکو در باکس افقی(آشوب) را به علت از دست دادن قله ابتدای باکس، نشان می دهد که از قبل پرچم در میز پیش بینی کرده است.

هر گاه طبق شکل انتهای مثلث زمان و باکس آشوب یکی باشد، در تایم پایین تر شرایط ستاپ های جاماندگی قیمت یا مثلث هیستو را برای ریورس با پیکان سبز،بررسی می کنیم.

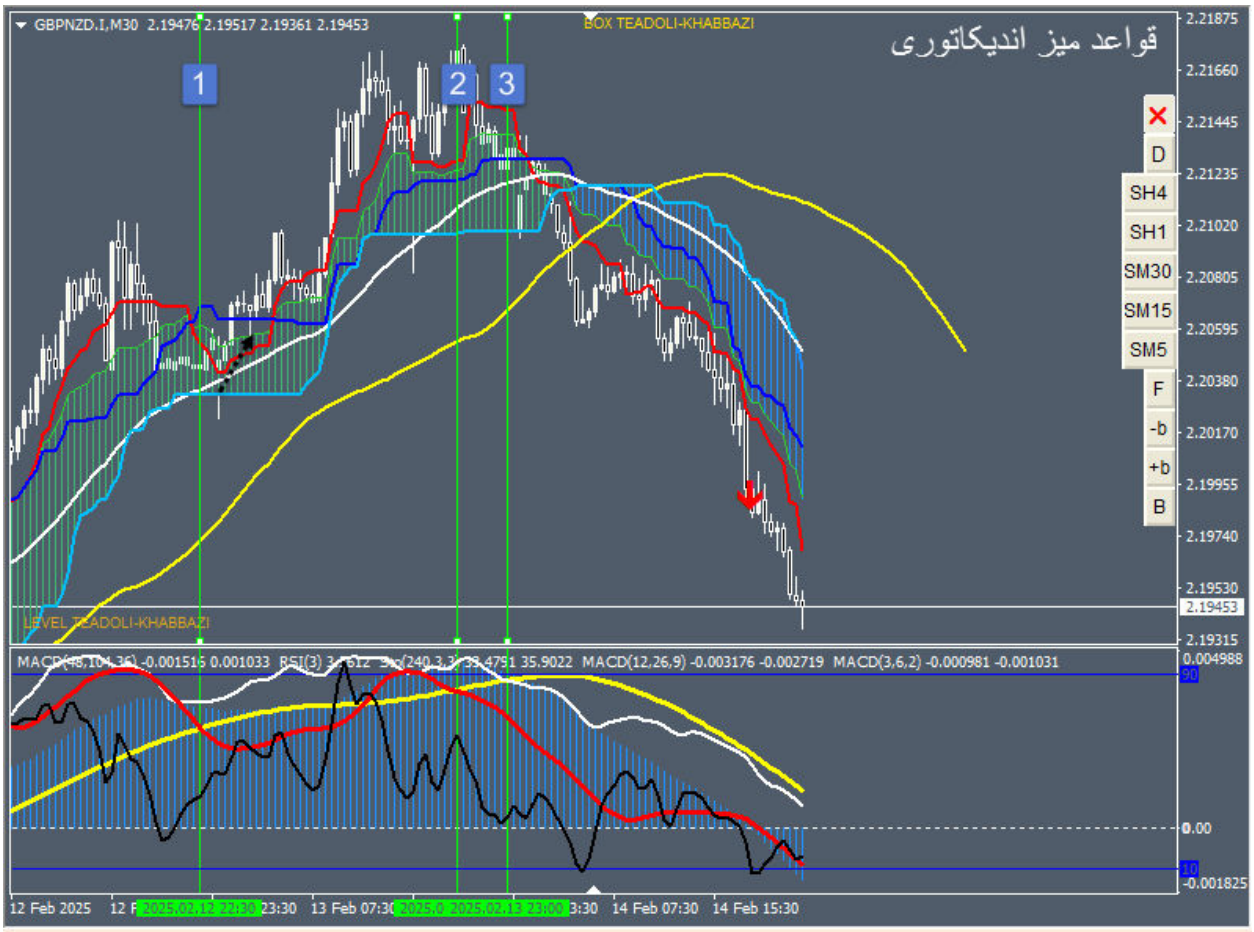

در خط اول شروع باند است که سفید در منطقه هیستو آزاد است؛ صبر می کنیم تا قیمت به موینگ سفید پولبک بزند.
این پولبک شاید در سطوح بالاتر نه فقط در اصلاح اتفاق بیفتد.
چند کندل بعد از خط اول، پولبک به موینگ سفید است؛ اما سیکل سفید وارد باند نشده است، پس قیمت بر خواهد گشت و مثلث هیستو در تایم پایین تر را خواهد ساخت.
در خط دوم شروع باند است که در خط سوم قیمت به موینگ سفید رسیده است و سیکل سفید نیز وارد باند شده است؛ تارگت را انتهای باکس آشوب منظور می کنیم.
هم شکلی هیستو در خط دوم خبر از سویچ تعادلی در میز در خط سوم را داده است.

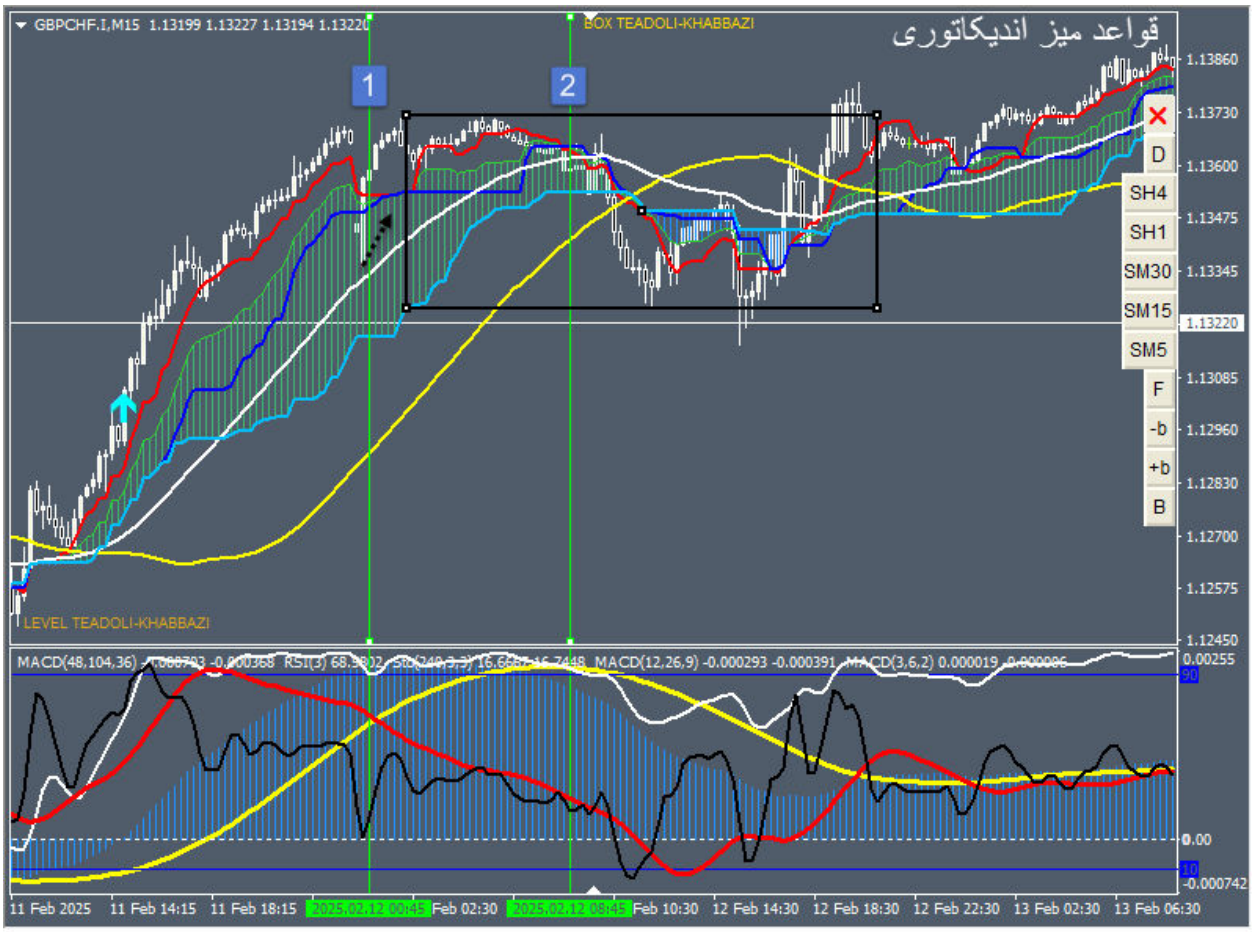

در خط اول که شروع باند است؛ چون قیمت به موینگ سفید رسیده است اما سیکل سفید وارد باند نشده است؛

ریورس داریم که معادل مثلث هیستو در تایم یک چهارم می باشد.

در ادامه حرکت قیمت در خط دوم، سیکل سفید وارد باند شده است،

تارگت حداقلی آن انتهای باکس اشوب خواهد بود.

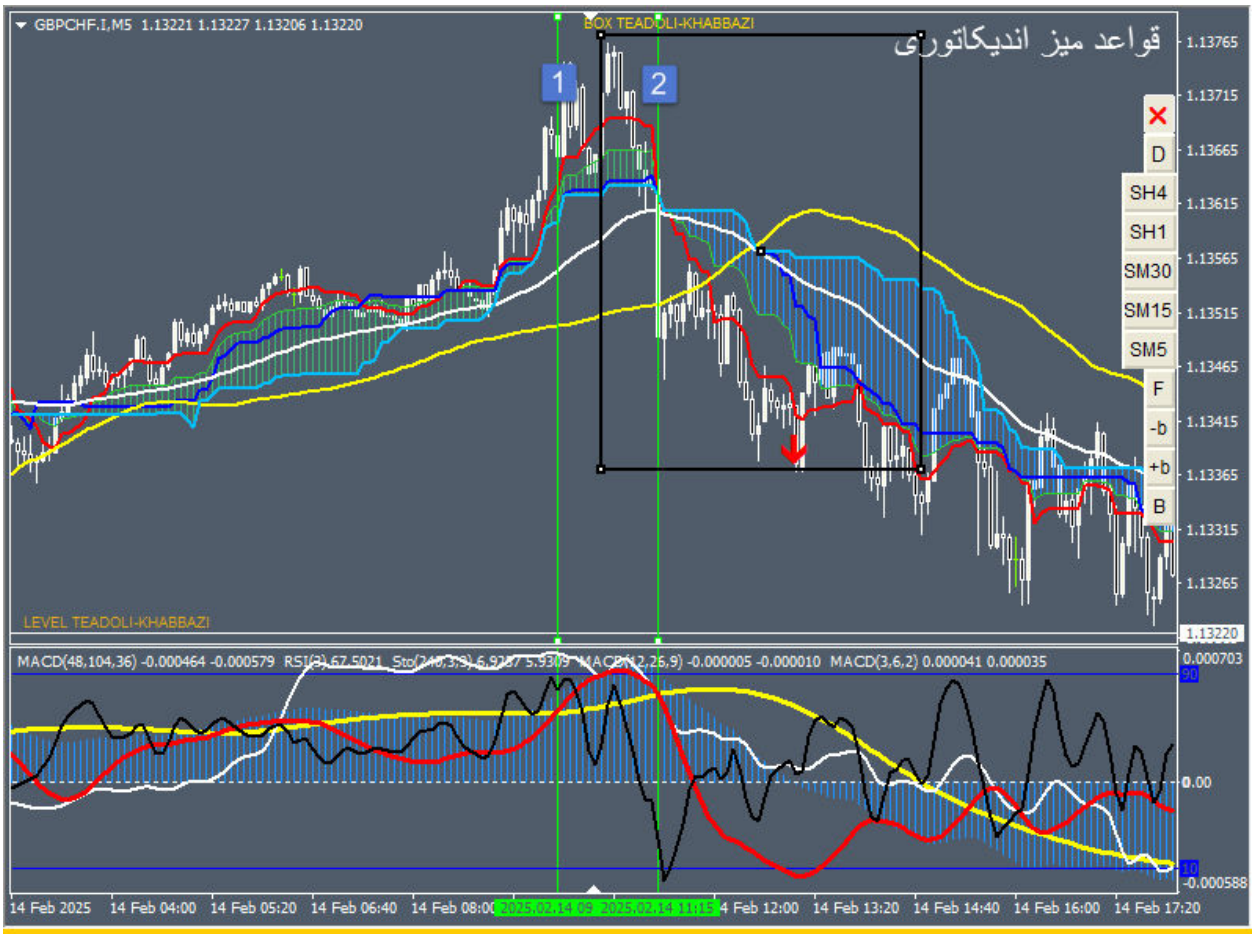

در خط اول، شروع باند صعودی است که سیکل سفید در جهت آن آزاد است.

این شرایط با ستاپ مثلث هیستو اشتباه نشود.

زیرا :

اولا شروع باند در اشباع نه در منطقه هیستو صفر است.

دوما سیکل مشکی با این باند موافق نیست.

هم شکلی هیستو دراین شرایط، یعنی چرخش قیمت.

در خط دوم در شروع باند، سفید قرمز را همراهی کرده است، تارگت، انتهای باکس آشوب است.

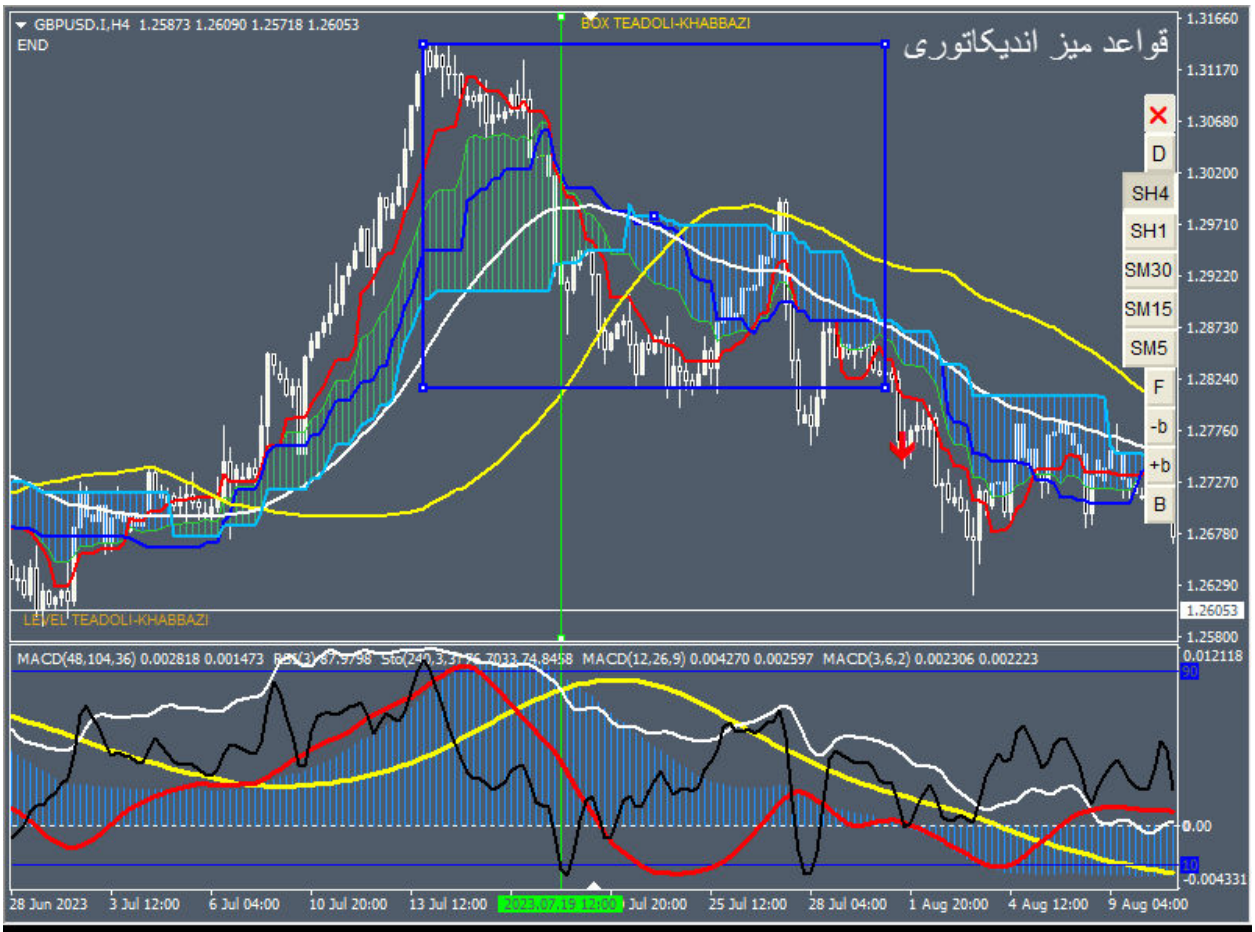

تارگت حداقلی هر سویچ تعادلی(تقارن- عدم تقارن- جاماندگی قیمت)، تاچ موینگ سفید می باشد.
بعد از رسیدن قیمت به موینگ سفید، ریسک فری می کنیم تا تارگت های بعدی در دسترس باشد.

تارگت گذاری با ستاپ جاماندگی قیمت که به تیپ مثلث هیستو می باشد؛ مانند ستاپ مثلث هیستو خواهد بود؛ در غیر این صورت تارگت دوم سویچ جاماندگی قیمت را انتهای باکس آشوب منظور می کنیم.
در ستاپ مثلث هیستو با توجه به پتانسیل آن(با دید فرکتال زمانی و تایید از تایم اصلی مخصوصا حرکت ایده آل)، تارگت حداقلی آن، تاچ محور استاتیک سویچ تعادلی اول توازن منظور می شود.

انتظار داریم هنگام ظاهر شدن سویچ تقارن، قیمت در وضعیت تاچ موینگ سفید باشد. اگر هنوز این کراس صورت نگرفته است می توان ورود کرد و بعد از رسیدن قیمت به موینگ، تا رسیدن قیمت به انتهای باکس آشوب ریسک فری نمود.
از آنجا که تاچ انتهای باکس آشوب وین ریت قابل قبولی دارد و از طرف دیگر با توجه به حرکت خوانی اجزا ایچی، مرکز باکس آشوب که محل کراس کیجن با سنکو(با قابلیت اصلاح سنکو بعد از کراس با توجه به از دست دادن قله یا دره 52 کندل قبل می باشد که این پویایی باکس، باعث وین ریت قابل قبول شده است)؛
ورود در سویچ تقارن با تارگت انتهای باکس آشوب، اگر چه هم زمان قیمت به موینگ سفید رسیده باشد نیز، می تواند ترید مکانیکی و سود ده باشد.

در فرکتال زمانی در حالت ایده ال اگر در تایم اصلی مثلا چهار ساعته قیمت در پولبک به موینگ سفید(همراه با تایید یک ستاپ) باشد، در تایم فرکتال یعنی یک ساعته در شرایط مثلث هیستو و در تایم 30 دقیقه در ستاپ جاماندگی قیمت و در تایم فرکتال فرکتال یعنی 15 دقیقه در سویچ تقارن که می تواند با هم شکلی هیستو و هم پوشانی تعادلی، نیز باشد؛ خواهد بود.

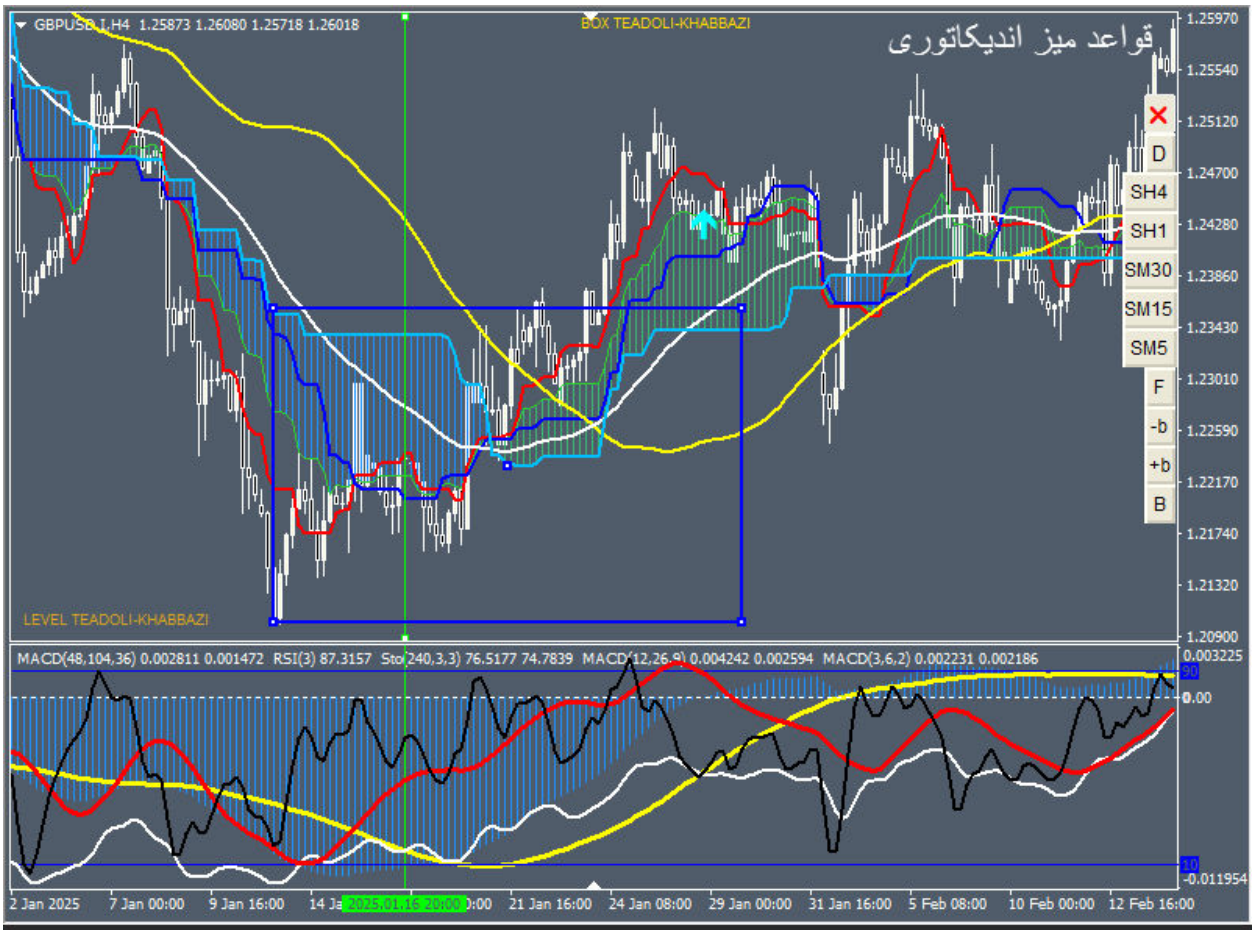

تارگت حداقلی هر سویچ تعادلی(تقارن- عدم تقارن- جاماندگی قیمت)، تاچ موینگ سفید می باشد.
بعد از رسیدن قیمت به موینگ سفید، ریسک فری می کنیم تا تارگت های بعدی در دسترس باشد.

تارگت گذاری با ستاپ جاماندگی قیمت که به تیپ مثلث هیستو می باشد؛ مانند ستاپ مثلث هیستو خواهد بود؛ در غیر این صورت تارگت دوم سویچ جاماندگی قیمت را انتهای باکس آشوب منظور می کنیم.
در ستاپ مثلث هیستو با توجه به پتانسیل آن(با دید فرکتال زمانی و تایید از تایم اصلی مخصوصا حرکت ایده آل)، تارگت حداقلی آن، تاچ محور استاتیک سویچ تعادلی اول توازن منظور می شود.

انتظار داریم هنگام ظاهر شدن سویچ تقارن، قیمت در وضعیت تاچ موینگ سفید باشد. اگر هنوز این کراس صورت نگرفته است می توان ورود کرد و بعد از رسیدن قیمت به موینگ، تا رسیدن قیمت به انتهای باکس آشوب ریسک فری نمود.
از آنجا که تاچ انتهای باکس آشوب وین ریت قابل قبولی دارد و از طرف دیگر با توجه به حرکت خوانی اجزا ایچی، مرکز باکس آشوب که محل کراس کیجن با سنکو(با قابلیت اصلاح سنکو بعد از کراس با توجه به از دست دادن قله یا دره 52 کندل قبل می باشد که این پویایی باکس، باعث وین ریت قابل قبول شده است)؛
ورود در سویچ تقارن با تارگت انتهای باکس آشوب، اگر چه هم زمان قیمت به موینگ سفید رسیده باشد نیز، می تواند ترید مکانیکی و سود ده باشد.

در فرکتال زمانی در حالت ایده ال اگر در تایم اصلی مثلا چهار ساعته قیمت در پولبک به موینگ سفید(همراه با تایید یک ستاپ) باشد، در تایم فرکتال یعنی یک ساعته در شرایط مثلث هیستو و در تایم 30 دقیقه در ستاپ جاماندگی قیمت و در تایم فرکتال فرکتال یعنی 15 دقیقه در سویچ تقارن که می تواند با هم شکلی هیستو و هم پوشانی تعادلی، نیز باشد؛ خواهد بود.

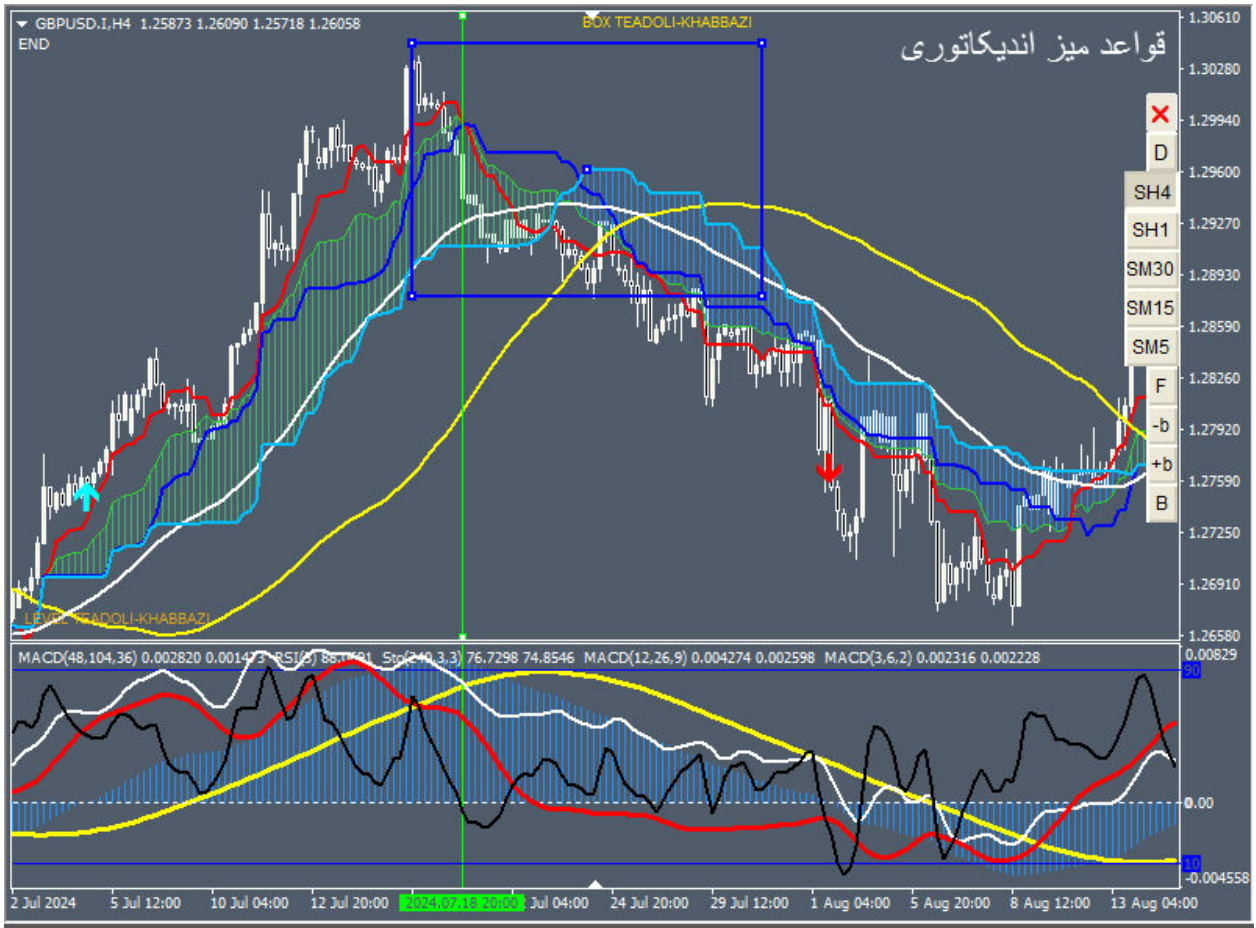

تارگت حداقلی هر سویچ تعادلی(تقارن- عدم تقارن- جاماندگی قیمت)، تاچ موینگ سفید می باشد.
بعد از رسیدن قیمت به موینگ سفید، ریسک فری می کنیم تا تارگت های بعدی در دسترس باشد.

تارگت گذاری با ستاپ جاماندگی قیمت که به تیپ مثلث هیستو می باشد؛ مانند ستاپ مثلث هیستو خواهد بود؛ در غیر این صورت تارگت دوم سویچ جاماندگی قیمت را انتهای باکس آشوب منظور می کنیم.
در ستاپ مثلث هیستو با توجه به پتانسیل آن(با دید فرکتال زمانی و تایید از تایم اصلی مخصوصا حرکت ایده آل)، تارگت حداقلی آن، تاچ محور استاتیک سویچ تعادلی اول توازن منظور می شود.

انتظار داریم هنگام ظاهر شدن سویچ تقارن، قیمت در وضعیت تاچ موینگ سفید باشد. اگر هنوز این کراس صورت نگرفته است می توان ورود کرد و بعد از رسیدن قیمت به موینگ، تا رسیدن قیمت به انتهای باکس آشوب ریسک فری نمود.
از آنجا که تاچ انتهای باکس آشوب وین ریت قابل قبولی دارد و از طرف دیگر با توجه به حرکت خوانی اجزا ایچی، مرکز باکس آشوب که محل کراس کیجن با سنکو(با قابلیت اصلاح سنکو بعد از کراس با توجه به از دست دادن قله یا دره 52 کندل قبل می باشد که این پویایی باکس، باعث وین ریت قابل قبول شده است)؛
ورود در سویچ تقارن با تارگت انتهای باکس آشوب، اگر چه هم زمان قیمت به موینگ سفید رسیده باشد نیز، می تواند ترید مکانیکی و سود ده باشد.

در فرکتال زمانی در حالت ایده ال اگر در تایم اصلی مثلا چهار ساعته قیمت در پولبک به موینگ سفید(همراه با تایید یک ستاپ) باشد، در تایم فرکتال یعنی یک ساعته در شرایط مثلث هیستو و در تایم 30 دقیقه در ستاپ جاماندگی قیمت و در تایم فرکتال فرکتال یعنی 15 دقیقه در سویچ تقارن که می تواند با هم شکلی هیستو و هم پوشانی تعادلی، نیز باشد؛ خواهد بود.
با شناخت قواعد میز اندیکاتوری، می توان در پایین ترین تایم ورود و با بالاترین تایم، تارگت گذاری نمود.

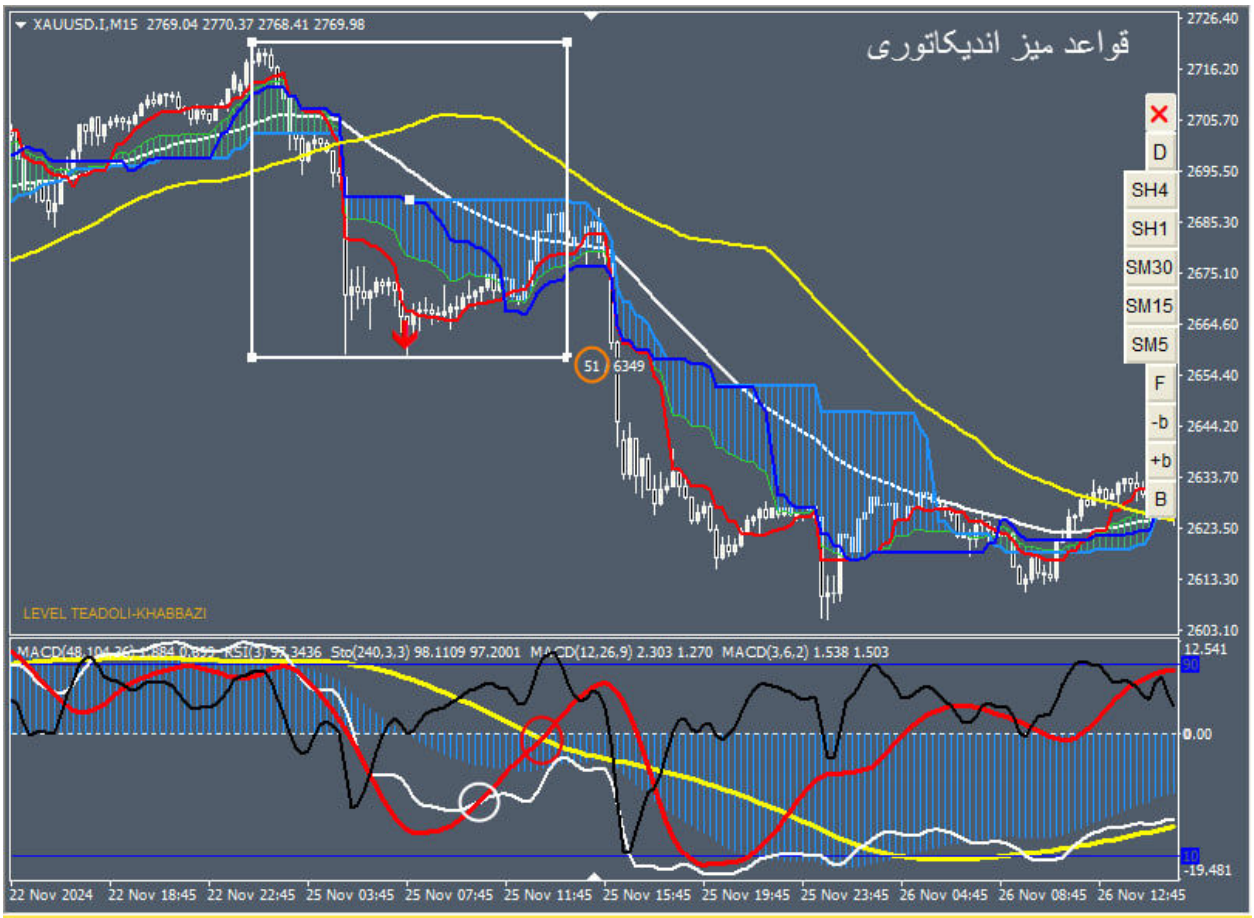

کراس سیکل قرمز با سیکل زرد در میز شروع باند می باشد و خبر می دهد که تنکن حرکتی را به سمت سنکو که در انتهای باکس 52 با از دست دادن ابتدای باکس 52، به سمت آشوب حرکت خواهد کرد، شروع کرده است.
کراس سیکل سفید با قرمز در میز ر جهت تراز برای خروج از باند، خبر می دهد که تنکن با ممانعت موینگ به سنکو نخواهد رسید یا نهایتا از موینگ زرد، برگشت خواهد کرد.
پس تراز هیستو یا باکس از انتها خواهد شکست.

این شرایط موقعیت ورود با ستاپ مثلث هیستو از صفری را در تایم یک چهارم گزارش می دهد که تارگت سومش را نیز خواهد داد زیرا تراز هیستو در این تایم معادل محور فرکتال تایم فرکتال می باشد.

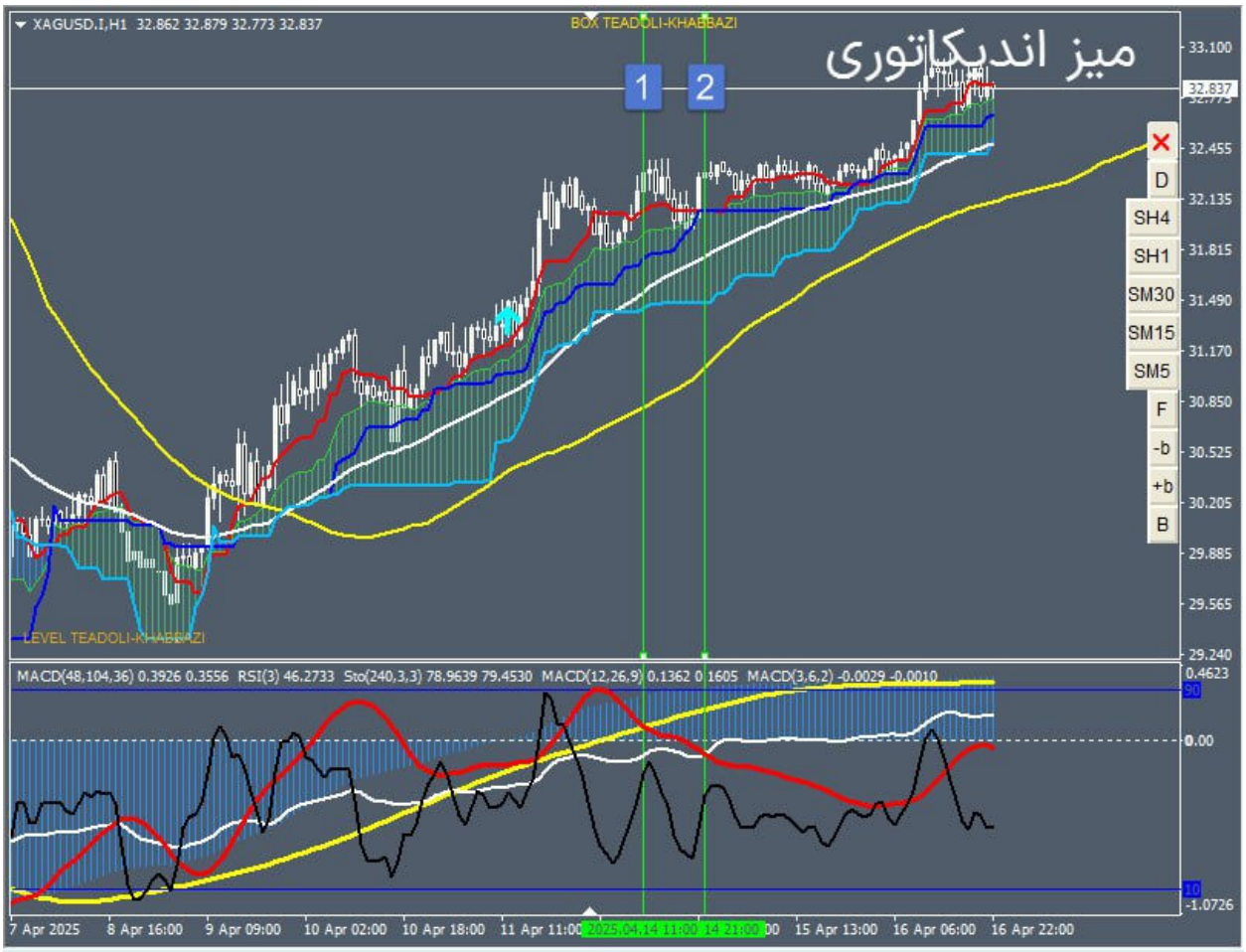

در خط اول میز نزولی است.

در خط دوم کراس صعودی سیکل قرمز با سیکل سفید نشان از سویچ عدم تقارن تایم پایین دارد. پس تارگت نهایی این مثلث هیستو در تایم پایین می تواند پولبک اجزا میز به سیکل زرد در این تایم اصلی باشد.

ادامه عملکرد چارت در عکس قبلی که محصور بودن این توازن در سیکل زرد در میز در آن عکس، برای بستن ترید سوم توازن و باز نمودن تریدچهارم توازن و یا نمایش چرخه تنکن در تایم سی دقیقه استفاده شد.

این تحلیل مولتی تایمی باعث می شود از سویچ های خالف جهت یکدیگر در تایم ها به نحوه درست استفاده نمایید.

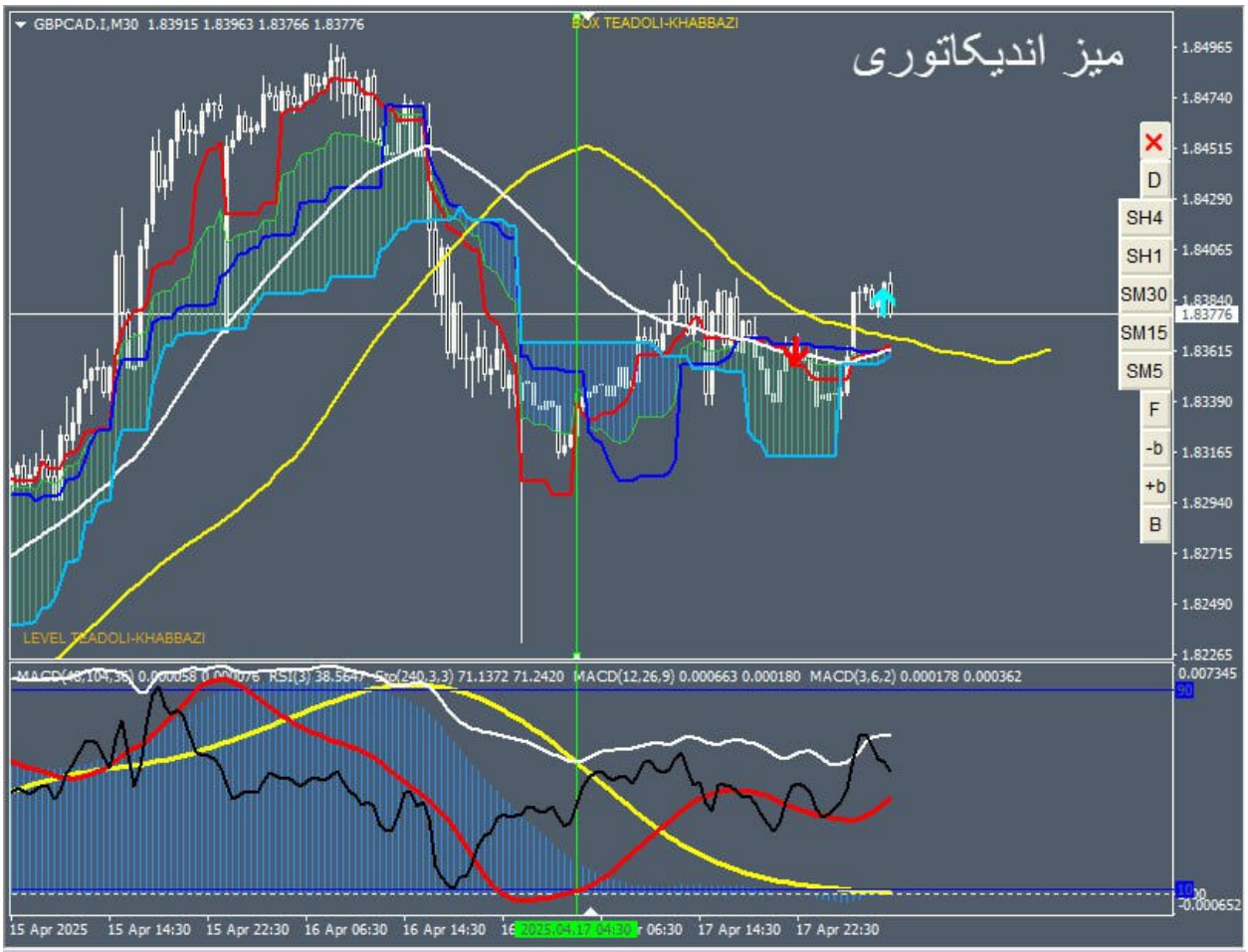

در تایم پایینی که هنوز میز نزولی است، ورود با حرکت ایده آل برای شکست تراز هیستو صعودی خواهد بود.

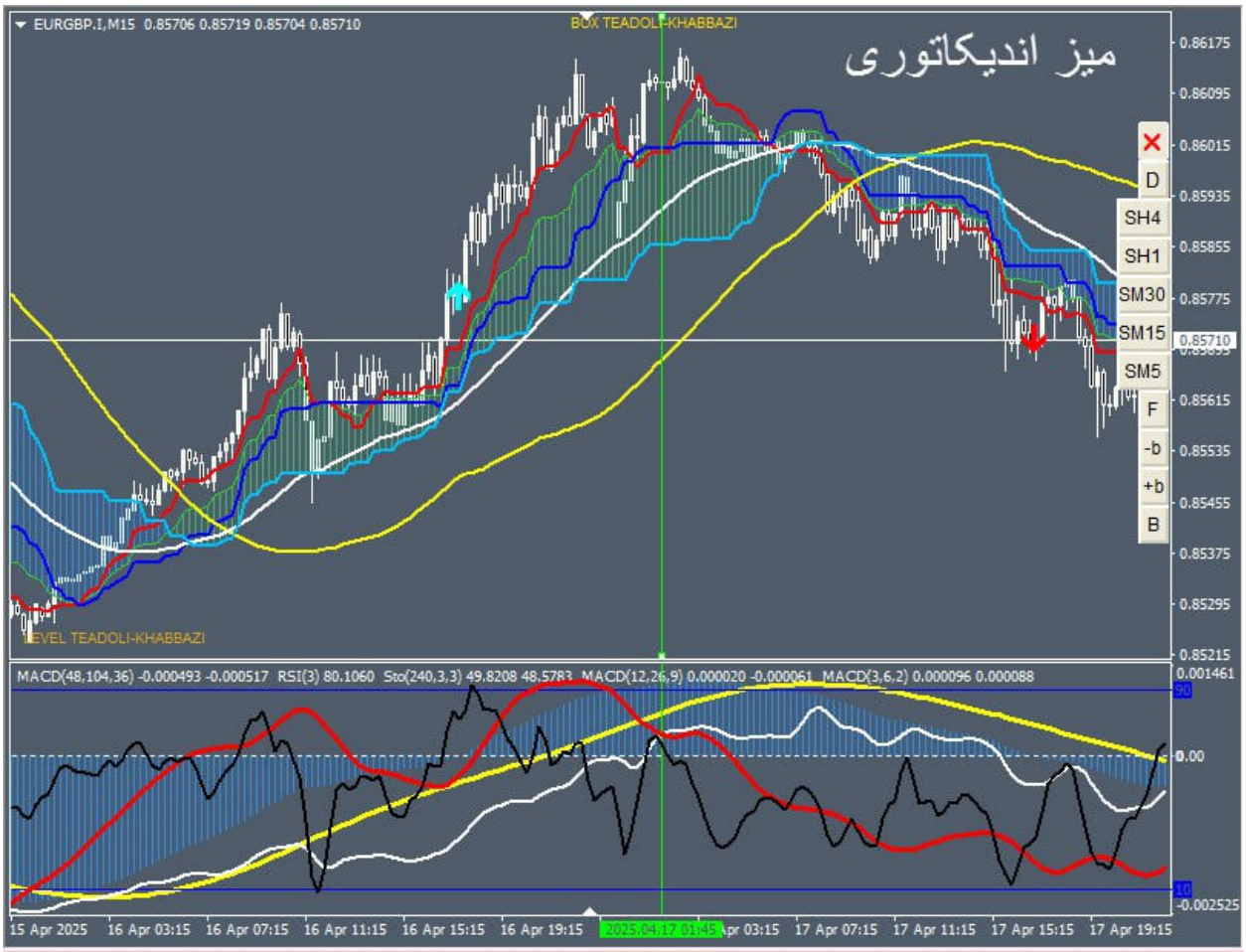

سیکل سفید علیرغم حالت عدم تقارن به سمت سیکل زرد حرکت می کند تا در زمان تشکیل باند، بهانه ای برای اصلاح قیمت باقی نماند.

در اولین پولبک به موینگ سفید، اگر حواس ما به این که سیکل قرمز معادل سیکل زرد و سیکل مشکی معادل سیکل قرمز در تایم فرکتال و سیکل سفید چون واحد فرکتال است؛ مشترک در تایم ها می باشد؛ پس شکست باند یعنی تغییر فاز میز هم زمان با کراس سیکل مشکی با سیکل زرد، معادل باند فیک یعنی عدم تقارن در تایم فرکتال است.

در خط عمود در تایم اصلی محصور در سیکل زرد، کراس صعودی سیکل سفید با سیکل قرمز نشان از سویچ عدم تقارن تایم فرکتال دارد.

در لایو در تایم اصلی، سیکل قرمز در محدوده صفر در پولبک به موینگ سفید است.

پس در تایم فرکتال، سیکل زرد یعنی هیستو در محدوده صفر است و موقعیت مثلث هیستویی برقرار است که تارگت آن را سیکل زرد تایم اصلی می تواند، محدود کند.

XAGUSD.I,H1 32.481 32.514 32.475 32.509
BOX TEAI
LEVEL TEADOLI-KHABBAZI
RSI(3) 68.7184
30 Jan 2025
31 Jan 1
2025.02.03 07:00
3 Feb 20:00
4 Feb 13:00
5 Feb 06:00
Sto(240,3,3) 75.2090 74.6865
2025.02.03 07:00
میز مولتی فرکتال
کراس سیکل مشکی با سیکل قرمز در محدوده صفر هیستو وقتی که سیکل سفید در جهت این کراس، رها باشد؛ ستاپ مثلث هیستو در تایم پایین می باشد.

در تایم اصلی در خط اول همه سیکل ها سیکل زرد را به صورت نزولی کراس کرده اند. پس فاز میز منفی است. در خط دوم، تایید ستاپ برای نزول را داریم.

به تایم پایین تری می رویم که ستاپ مثلث هیستو نزولی برقرار باشد.

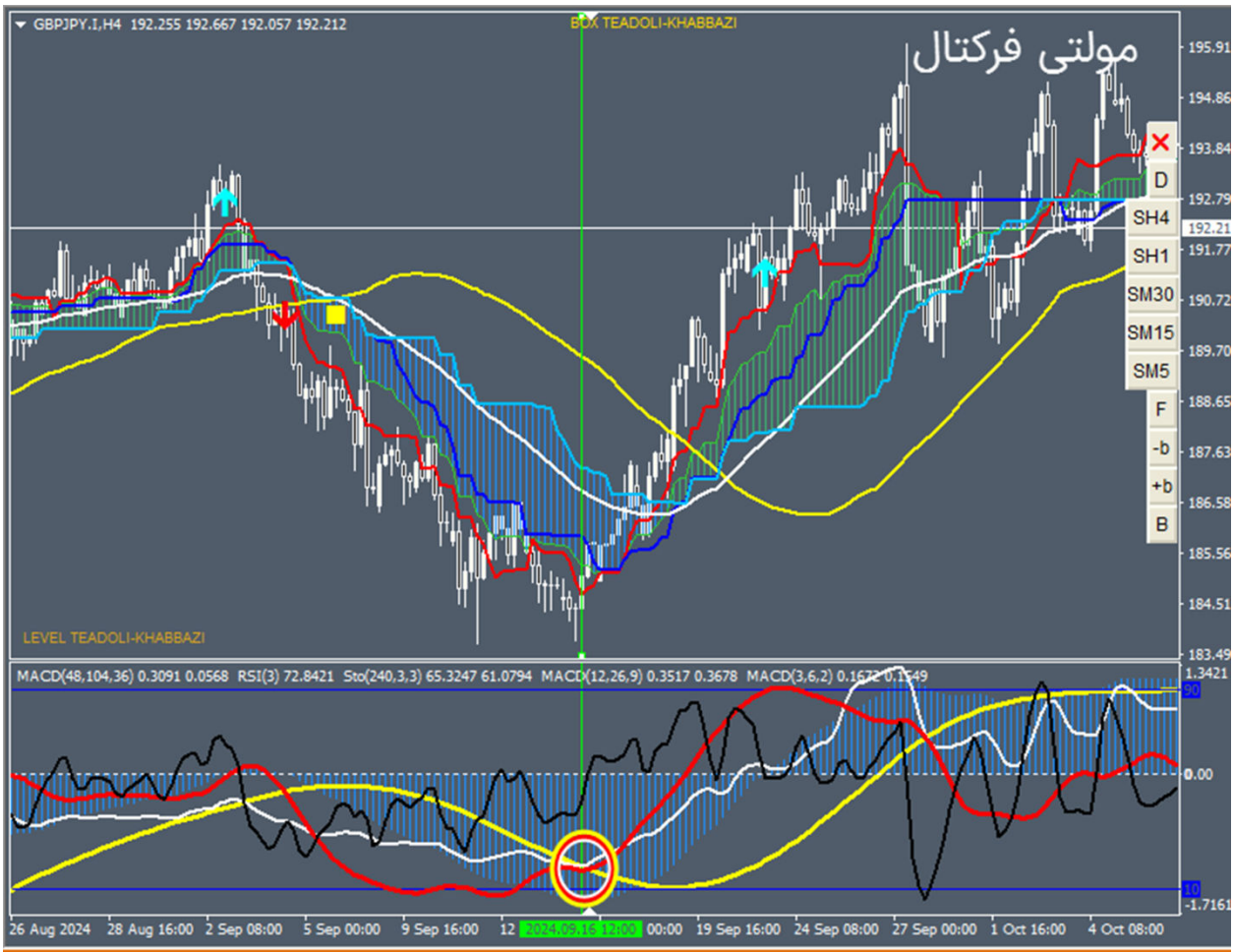

سیکل سفید بعد از شکست تراز هیستو همراه با سیکل قرمز سیکل زرد را کراس کرده اند.

این حرکت تایید مولتی از مکدی ها و فرکتال از استوک را دارد.

CADJPY.I,M5 102.075 102.116 102.062 102.065
BOX TEADOLI-KHABBAZI
میز پویا
1
2
با جابجایی میز، برگشت
قیمت از خط اول را با باند
صفر میکس می کنیم. حال میز
در خط دوم، شکست تراز را
درست گزارش خواهد کرد.
LEVEL TEADOLI-KHABBAZI
D
SH4
SH1
SM30
SM15
SM5
F
-b
+b
B
MACD(48,104,36) -0.1495 -0.0520 RSI(3) 3.1999 Sto(240,3,3) 1.2136 1.6363 MACD(12,26,9) -0.1609 -0.1272 MACD(3,6,2) -0.0660 -0.0702
12 Mar 2025
12 Mar 20:45
12 Mar 22:05
12 Mar 23:25
13 Mar 06:10
13 Mar 07:30
13 Mar 08:50
13 Mar 10:10

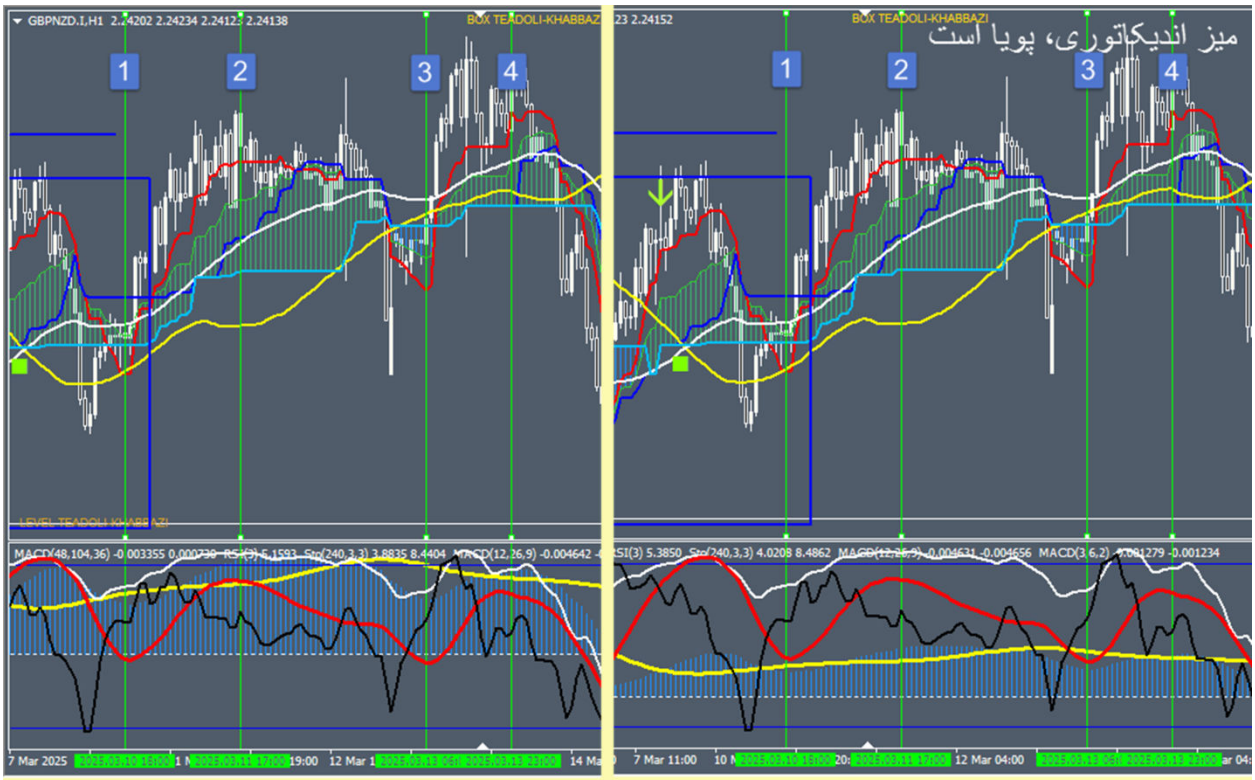

دو شکل سمت راست و چپ مربوط به یک چارت در یک تایم در یک موقعیت است که با جابجایی چارت، میز تغییر نقش داده است.
خطوط اول و سوم در شکل سمت چپ با محدود شدن سیکل قرمز به لول صفر و در شکل سمت راست با حمایت سیکل زرد از سیکل قرمز، انتهای اصلاح را نشان داده است.
خطوط دوم و چهارم در شکل سمت چپ با محصور شدن در سیکل زرد، برگشت قیمت را نشان داده اند اما در شکل سمت راست نشانه ای بر برگشت نیست.

با اطلاع از قواعد میز اندیکاتوری، بهترین نقش را برای هر موقعیت انتخاب می کنیم.

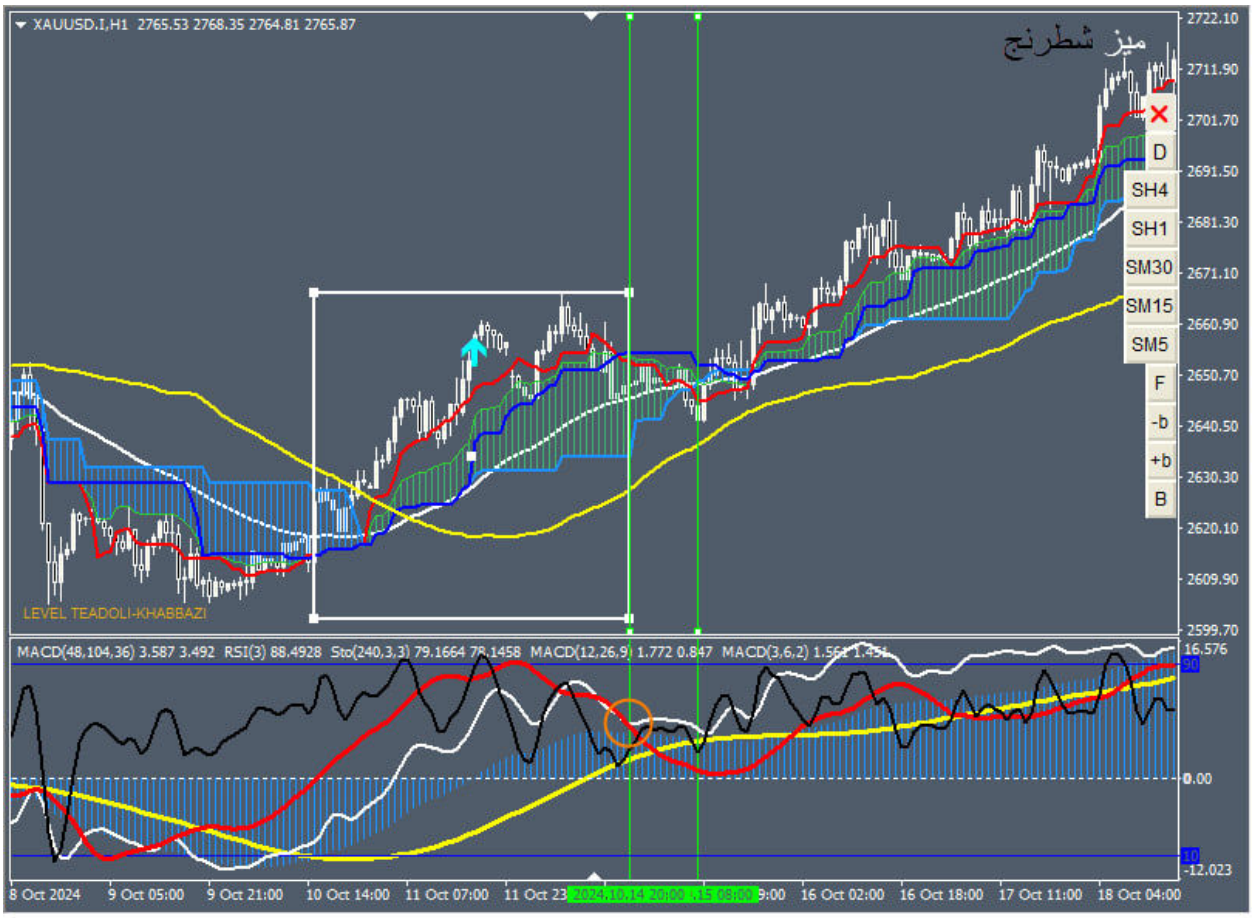

وقتی قواعد میز اندیکاتوری را واقف باشیم میز را به گونه ای جابجا می کنیم که طبق قواعد چیدمان شود.

در محدوده انتهای باکس 52 که قرار است حرکت تنکن به سمت سنکو که در حال حرکت به سمت آشوب است؛ صورت گیرد و در این مسیر؛ موینگ سفید می تواند طبق شکل مانع باشد تا با کراس سیکل سفید با سیکل قرمز(دایره نارنجی) تایید شکست باکس از انتها و شکست تراز صادر شود؛ میز را به گونه ای چیدمان می کنیم که مهره ها این بازی را درست نشان دهند.

USDJPY.I,H4 149.562 149.625 148.596 148.840
BOX TEADOLI-KHABBAZI
باند فیک
بهترین باند فیک، باندی است
که در بن بست هیستو باشد.
LEVEL TEADOLI-KHABBAZI
MACD(48,104,36) -0.9635 -1.1662 RSI(3) 12.8944 Sto(240,3,3) 9.1905 14.6906 MACD(12,26,9) 0.0006 0.1284 MACD(3,6,2) -0.3797 -0.2871
D
SH4
SH1
SM30
SM15
SM5
F
-b
+b
B
5 Feb 2025
16:00
17 Feb 08:00
20 Feb 00:00
24 Feb 16:00
27 Feb 08:00
4 Mar 00:00

AUDCHF.I,M5 0.55618 0.55642 0.55612 0.55633
BOX TEADOLI-KHABBAZI
باند فیک
بعد از باند فیک، قیمت به موینگ
سفید رسیده است، اما سویچ
تعادلی نیست؛
پس قیمت از موینگ برمی گردد.
LEVEL TEADOLI-KHABBAZI
D
SH4
SH1
SM30
SM15
SM5
F
-b
+b
B
MACD(48,104,36) 0.000293 0.000641 RSI(3) 74.1791 Sto(240,3,3) 64.1080 89.6718 MACD(12,26,9) 0.000198 0.000287 MACD(3,6,2) 0.000039 0.000022
13 Feb 2025
14 Feb 00:55
14 Feb 02:15
14 Feb 03:35
14 Feb 07:35
14 Feb 08:55
14 Feb 10:15
14 Feb 11:35
14 Feb 12:55
14 Feb 14:15

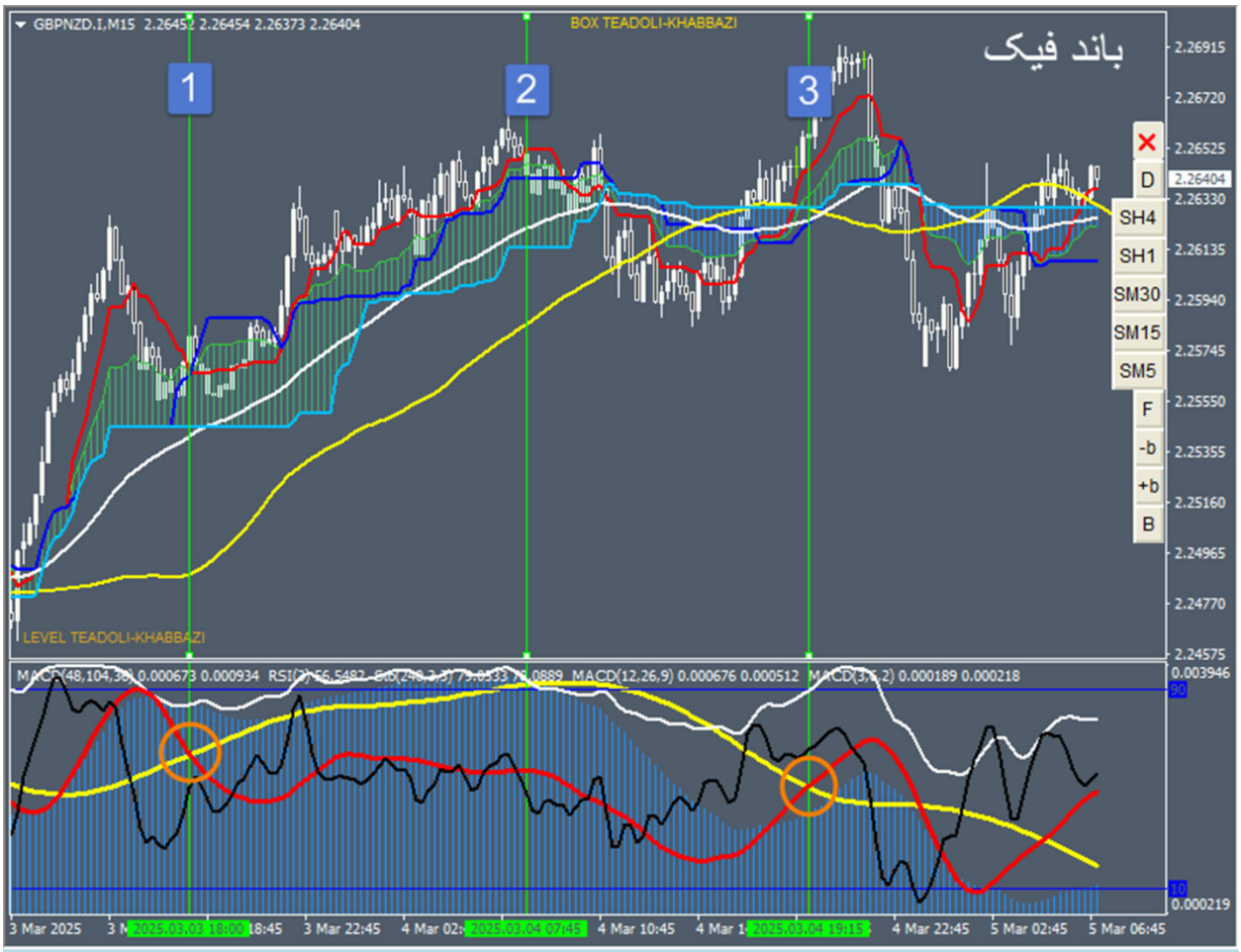

در خط اول، باند فیک است و قیمت به موینگ سفید رسیده است، اما سویچ تعادلی ظاهر نشده است؛ قیمت بر می گردد.
در خط دوم، سویچ تعادلی ظاهر شده است اما قیمت به موینگ سفید نرسیده است؛ خواهد رسید.
باند فیک در خط اول به باند قوی در خط سوم، منتهی شده است.

1- باند در اشباع با رنگ اول سفید، در واقع در اشباع نیست بلکه در هیستو صفر یا فیک است که باید با جابجایی چارت از حرکت ایده آل با غیر محو بودن باند، تمیز داده شود.

2- باند در اشباع با رنگ دوم، سیکل سفید ستاپ جاماندگی قیمت است که بجای محدوده تراز هیستو، با تاخیر بعد از شکست تراز هیستو، شکل گرفته است.

این باند از نوع اکثرا فیکس یا حداقل غیر فیکس است و روند خوبی را می دهد.

3- باند در اشباع با رنگ سوم سیکل سفید، از نوع تقارن از ستاپ تقارن است که می تواند هر لحظه با خروج رنگ سفید از باند به عنوان رنگ اول، ستاپ تقارن در حالت عدم تقارن را برای باند(پرچم) بعدی شکل دهد.

4- باند در اشباع از نوع فیک، همراهی سیکل سفید را ندارد.

از طرفی با کراس سیکل های کوچک تر با سیکل بزرگ، انتظار حداقل صفر شدن هیستو می رود. حالا(در هیستو صفر) اگر همچنان سیکل سفید باند را همراهی نکرده باشد؛ چارت با ستاپ مثلث هیستو از هیستو صفر بر می گردد و با توجه به کیفیت واگرایی قرمزها در باند فیک، یکی از الگوهای توازن را پیاده می کند. اما اگر سیکل سفید به صورت ناقص همراهی کرده باشد؛ برگشت از هیستو صفر، با ستاپ جاماندگی قیمت می افتد و اگر همراهی اش کامل باشد باند را می شکند و حرکت ایده آل را شکل می دهد.

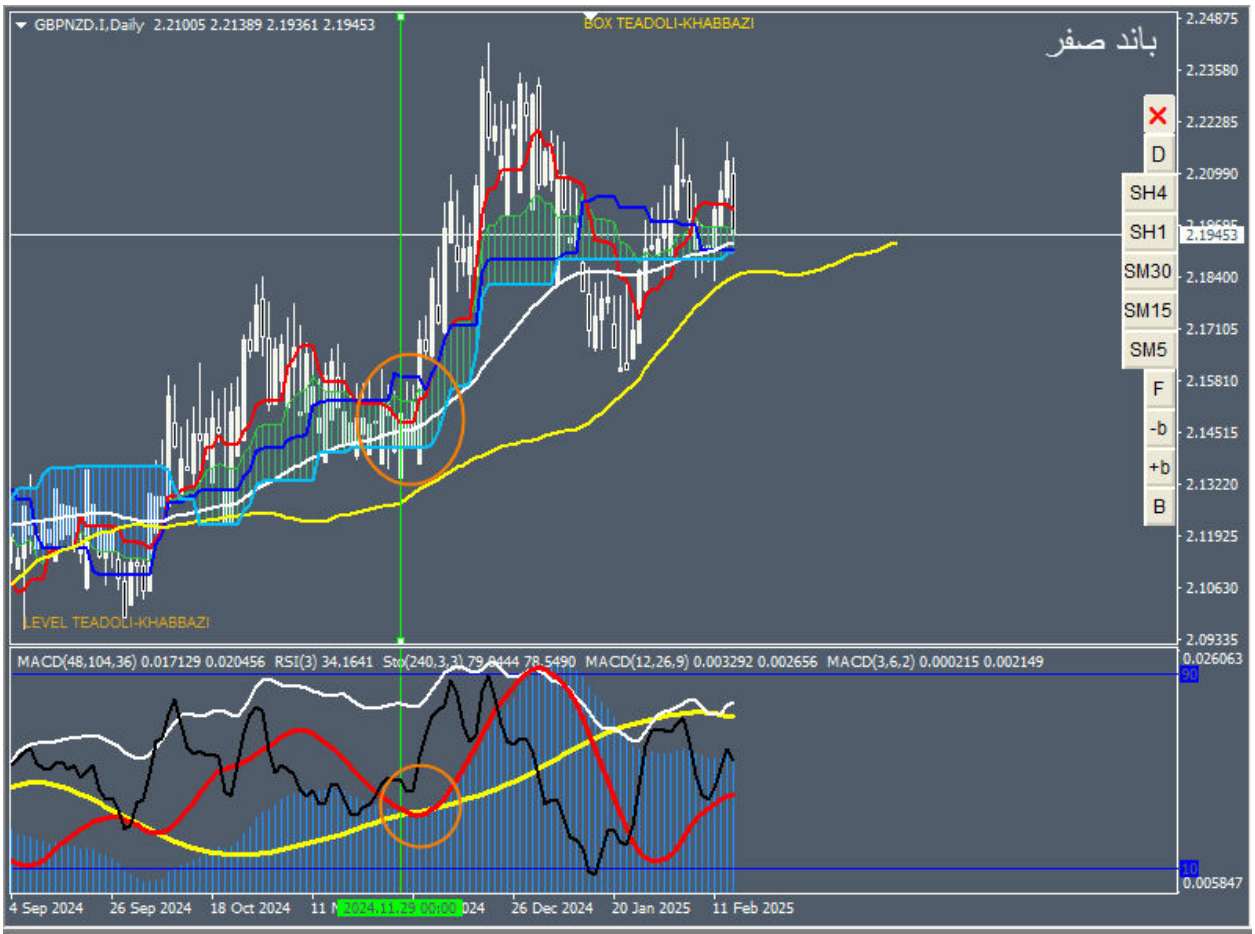

باند صفر حکایت از هم زمانی پولبک به موینگ سفید با شروع باند در حالتی می باشد که سفید به باند ورود نکرده است و در جهت آن به صورت آزاد می باشد.
باند صفر در واقع کراس خطی در نزدیک سنکو را نشان می دهد. یعنی تنکن که به سنکو نزدیک شده است با یک چرخش از آن دور می شود.
باند صفر، نقطه صفر پرتاپ قیمت با مثلث هیستو در تایم فرکتال می باشد.

باند صفر محصور= پولبک اجزا در میز به سیکل زرد

در خط اول جاماندگی درست عمل کرده
حالا فرض کن در خط اول مثلث هیستو باشد
باز هم درست عمل کرده می بود.
وقتی باند از نوع غیر محو است و سیکل سفید رنگ اول یا دوم است پس همه اجزا سیکل زرد را به پایین کراس کرده اند و فاز نزولی است. حال تا وقتی که باند صعودی شکل بگیرد و فاز صعودی شود؛ باید بفکر سل بود.
پس خط دوم بهترین نقطه برای سل است
حالا شاید در خط دوم سیکل قرمز و مشکی هم می خواستند مثل سیکل سفید با پولبک به سیکل زرد، باند صفر بسازند؛ در این صورت قیمت شاید از تراز هیستو هم عبور می کرد، اما باز فاز میز، منفی می باشد و باید در فکر موقعیت برای سل بود.

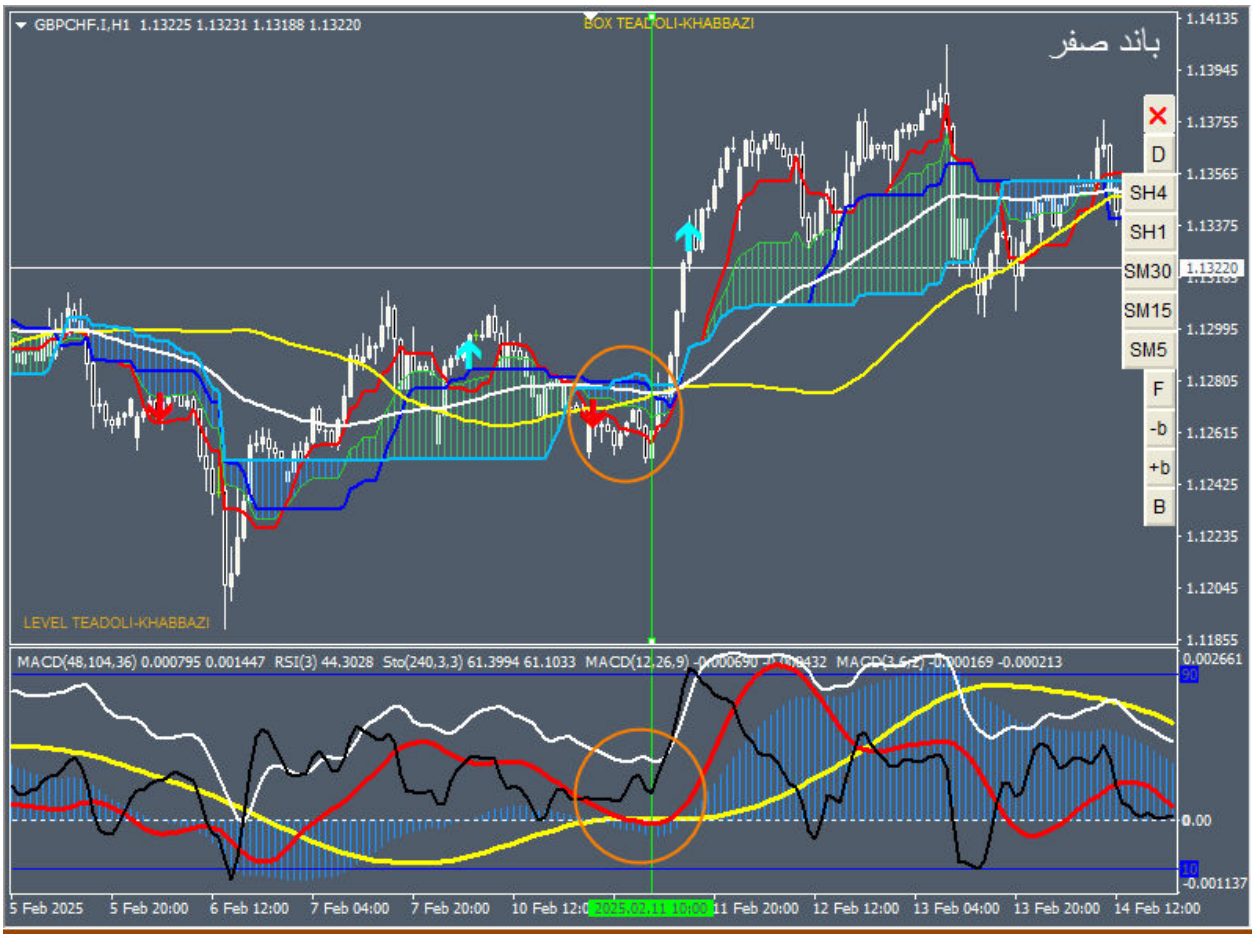

باند صفر حکایت از هم زمانی پولیک به موینگ سفید با شروع باند در حالتی می باشد که سفید به باند ورود نکرده است و در جهت آن به صورت آزاد می باشد.
باند صفر چرخش تنکنسن به دور سایر اجزا ایچی را نشان می دهد.

باند صفر، نقطه صفر پرتاپ قیمت با مثلث هیستو در تایم فرکتال می باشد.

هر گاه سیکل های قرمز و مشکی و سفید سیکل زرد را کراس می کنند با پولبک به آن، باند صفر شکل می گیرد.
اگر این شکست و پولبک را در محدوده تراز هیستو منظور کنیم، تایید و تفکیکی برای شکست یا عدم شکست تراز هیستو خواهد بود.
قبل از خط اول، اجزا مشکی و قرمز و سفید، سیکل زرد را به سمت پایین کراس کرده اند که در محل خط در داخل سیکل زرد به آن پولبک زده اند.این باند صفر از نوع محصور است که نشان از اتمام اصلاح دارد و هدف آن می تواند برگشت قیمت از تراز هیستو در ستاپ مثلث هیستو باشد. باند صفر محصور از نوع غیر محو می باشد.
در خط دوم با جابجایی میز باند قرمز بر روی سیکل زرد واقع می شود و این باند توسط سیکل سفید شکسته است پس این باند صفر، از نوع شکست می باشد و هدف آن شکست تراز هیستو با حرکت ایده آل است. باند صفر از نوع شکست، محو می باشد.
برای نمایش بهتر باند صفر در هر دو نوع که با باندهای سفید و مشکی می توانند با هم صفر باشند، شاید نیاز به جابجایی چارت باشد. هر دو می توانند در محدوده تراز هیستو یکی برای برگشت از تراز و دیگری برای شکست تراز باشند که با محو و غیر محو بودنشان قابل تفکیک هستند.اگر حرکت شتاب دار باشد باند صفری تشکیل نخواهد شد.
باند صفر محصور در اشباع، برای نمایش اتمام واگرایی قرمزها می باشد که می تواند محو یا غیر محو باشد.
باند محصور محو اگر فیکس باشد؛ اعتبار ویژه ای دارد

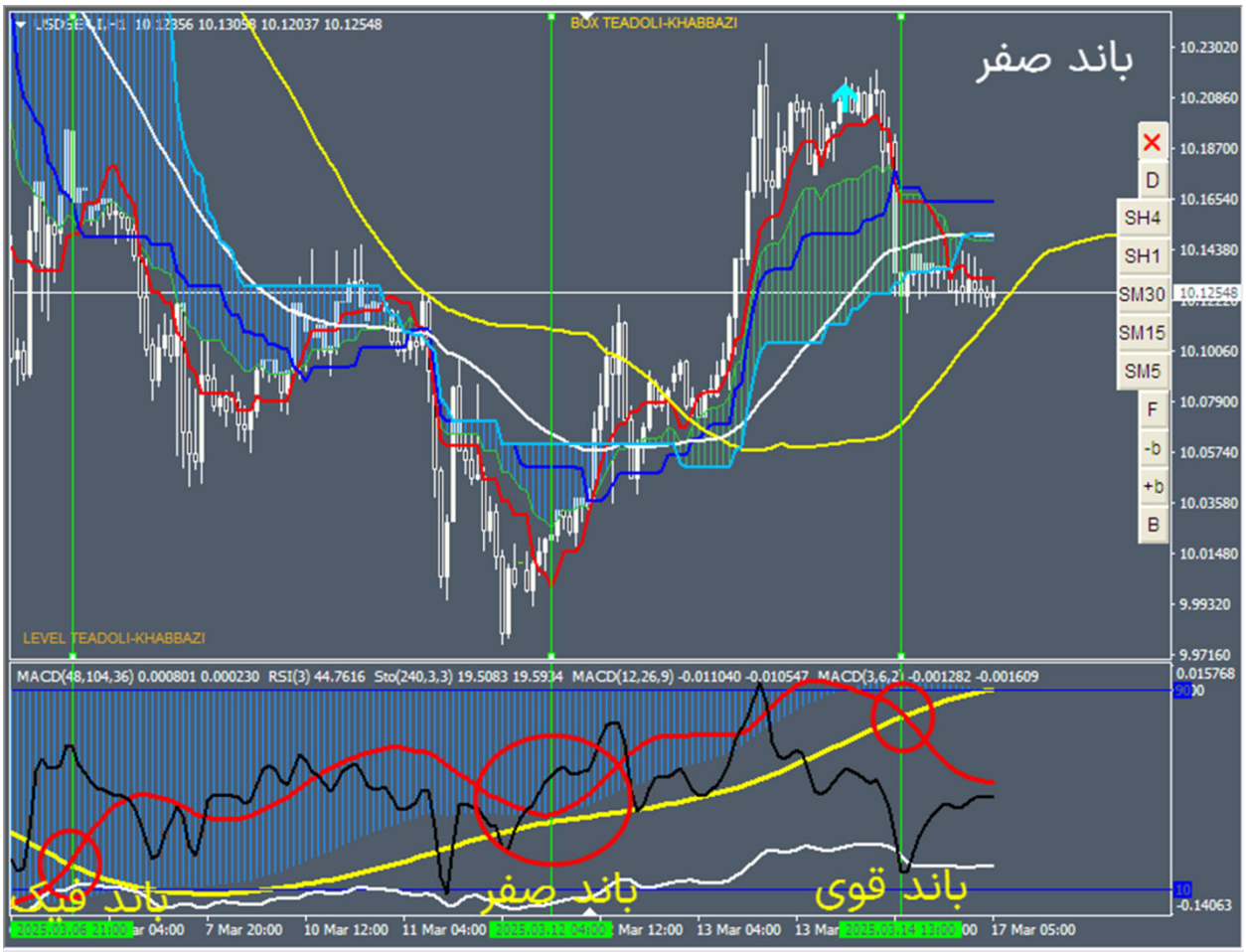

حرکت چارت از باند صفر که پایان واگرایی و شروع هم گرایی قرمزها باشد، کم از ستاپ مثلث هیستو یعنی حرکت بعدی چارت ندارد.

مهم این است که در لایو این آخرین باند صفر باشد.

این که در خط دوم که باند صفر است سیکل سفید تکلیف را مشخص نکرده است، چالش این باند است اما برای ترید اصلی یعنی مثلث هیستو(باند قوی)، این همراهی نکردن سفید با باند صفر، عالی می باشد.

در خط عمود اول، همه اجزا سیکل زرد را رو به پایین کراس کرده اند؛ پس روند نزولی است.

در خط عمود دوم؛ این اجزا به سیکل زرد پولبک زده اند و با باند صفر، انتهای اصلاح یعنی نقطه صفر اصلاح را نشان می دهند.

در خط عمود اول، همه اجزا سیکل زرد را رو به پایین کراس کرده اند؛ پس روند نزولی است.

در خط عمود دوم؛ این اجزا به سیکل زرد پولبک زده اند و با باند صفر(از نوع باند محصور و نهباند شکست)، انتهای اصلاح یعنی نقطه صفر اصلاح را نشان می دهند.

باند صفر یعنی همه اجزا(سیکل قرمز و سفید و مشکی) سیکل زرد را کراس کرده اند(خط اول) و در موینگ سفید بعد از تراز هیستو به سیکل زرد(خط دوم) پولبک می زنند.

این پولبک به عنوان نقطه صفر در هر تایی خودش را به شکلی نشان می دهد.

این باند صفر بر خلاف باند صفر در حرکت ایده آل :

- در اشباع هیستو ظاهر می شود نه در هیستو صفر.
- سیکل سفید مانند آن در صفر نیست و قله یا دره با آن نمی زند.
- می تواند از نوع محو یا فیکس یا غیر فیکس باشد.
- نشانه اتمام واگرایی قرمزها می باشد.
- تغییر روندی و نه ادامه روندی است.
- در سطح تعادلی نقطه ای است.
- به عنوان لگ B از توازن می تواند می باشد.

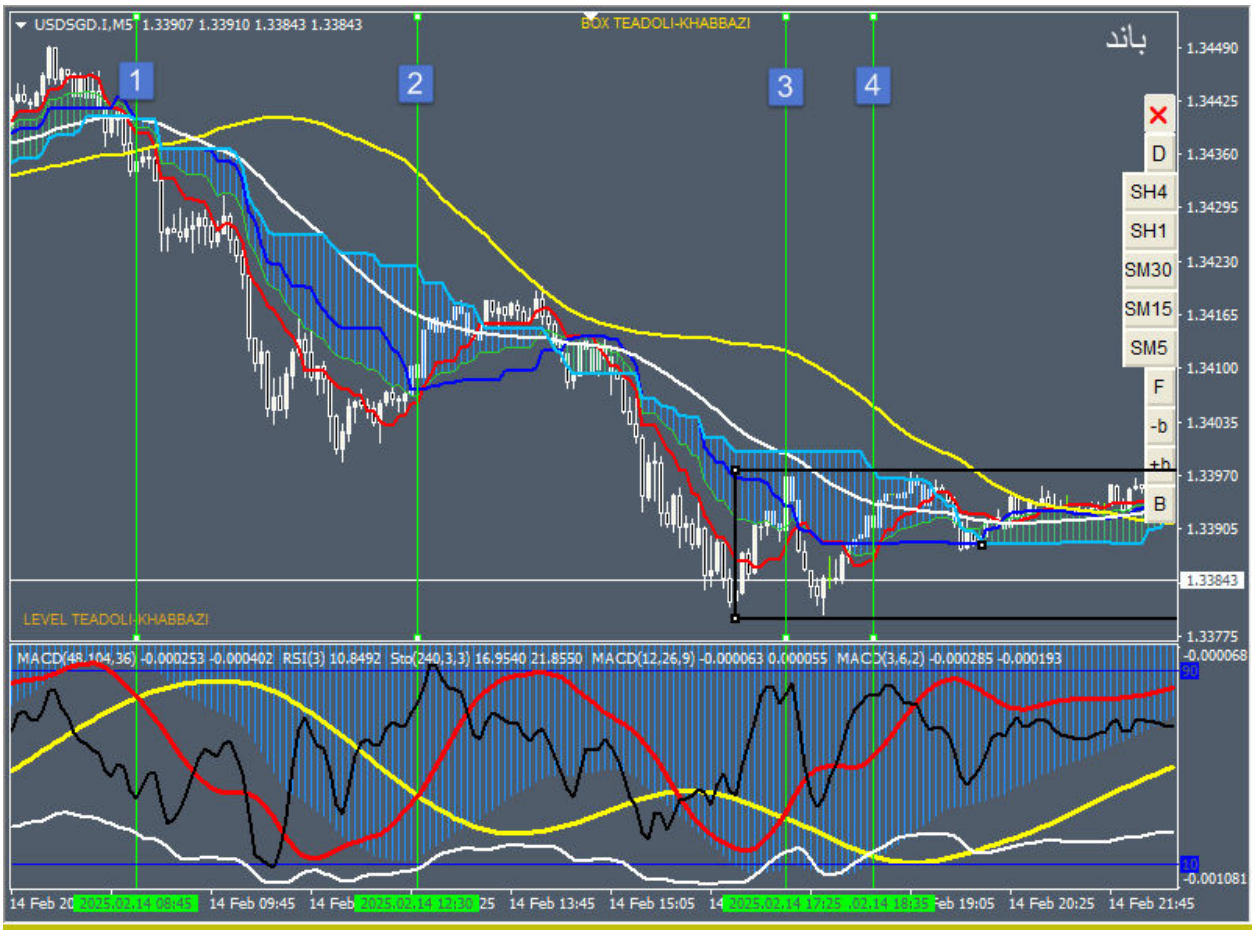

خط اول: در شروع باند در محدوده هیستو صفر، سیکل سفید در اشباع موافق جهت باند آزاد (مثلث هیستو)

خط دوم: در شروع باند، سیکل سفید در هیستو آزاد می ماند و وارد باند نمی شود، باند از پولبک به موینگ اصلاحی است(مثلث هیستو تایم فرکتال)

در خط سوم با شروع باند، قیمت به موینگ سفید رسیده است اما سیکل سفید وارد باند نشده است پس برگشت داریم.

در خط دوم که قیمت به موینگ سفید رسیده است، سویچ در میزوارد باند شده است پس تارگت حداقلی، انتهای باکس اشوب می باشد.

GBPUSD.I,H4 1.26089 1.26102 1.25832 1.25848
BOX TEADOLI-KHABBAZI
باند فیک
با هر جابجایی چارت، سیکل سفید وارد باند نمی شود، پس باند و کومو فیک هستند.
LEVEL TEADOLI-KHABBAZI
D
SH4
SH1
SM30
SM15
SM5
F
-b
+b
B
1.28240
1.27800
1.27350
1.26910
1.26460
1.26020
1.25848
1.25570
1.25130
1.24680
1.24240
1.23790
1.23350
1.22900
MACD(48,104,36) 0.003287 0.001533 RSI(3) 51.2154 Sto(240,3,3) 79.3860 78.4971 MACD(12,26,9) 0.004596 0.003326 MACD(3,6,2) 0.001720 0.001666
0.004259
90
0.00
10
-0.007534
19 Mar 2024
22 Mar 08:00
27 Mar 00:00
29 Mar 1
2024.04.03 20:00
8 Apr 00:00
2024.04.11 16:00
15 Apr 08:00
18 Apr 00:00
22 Apr 16:00
25 Apr 08:00
30 Apr 00:00

XAUUSD.I,H1 2885.57 2885.70 2882.29 2883.05
BOX TEADOLI-KHABBAZI
باند فیک
بعد از باند فیک وقتی قیمت به موینگ سفید پولبک می زند؛ اما همچنان سیکل سفید خارج از باند است؛ برگشت از موینگ سفید خواهد بود که شرایط مثلث هیستو در تایم فرکتال را فراهم می کند.
LEVEL TEADOLI-KHABBAZI
D
SH4
SH1
SM30
SM15
SM5
F
-b
+b
B
2762.40
2754.40
2746.20
2738.00
2730.00
2721.80
2713.80
2705.60
2697.40
2689.40
2681.20
2673.20
2665.00
MACD(48,104,36) 8.357 12.834 RSI(14) 26.1562 Sto(240,3,3) 64.9708 65.1818 MACD(12,26,9) -10.034 -3.582 MACD(3,6,2) -4.916 -5.547
20.369
90
10
3.738
16 Oct 2024
17 Oct 04:00
17 Oct 20:00
18 Oct 13:00
22 Oct 15:00
23 Oct 08:00
24 Oct 01:00
24 Oct 17:00
25 Oct 10:00
28 Oct 02:00

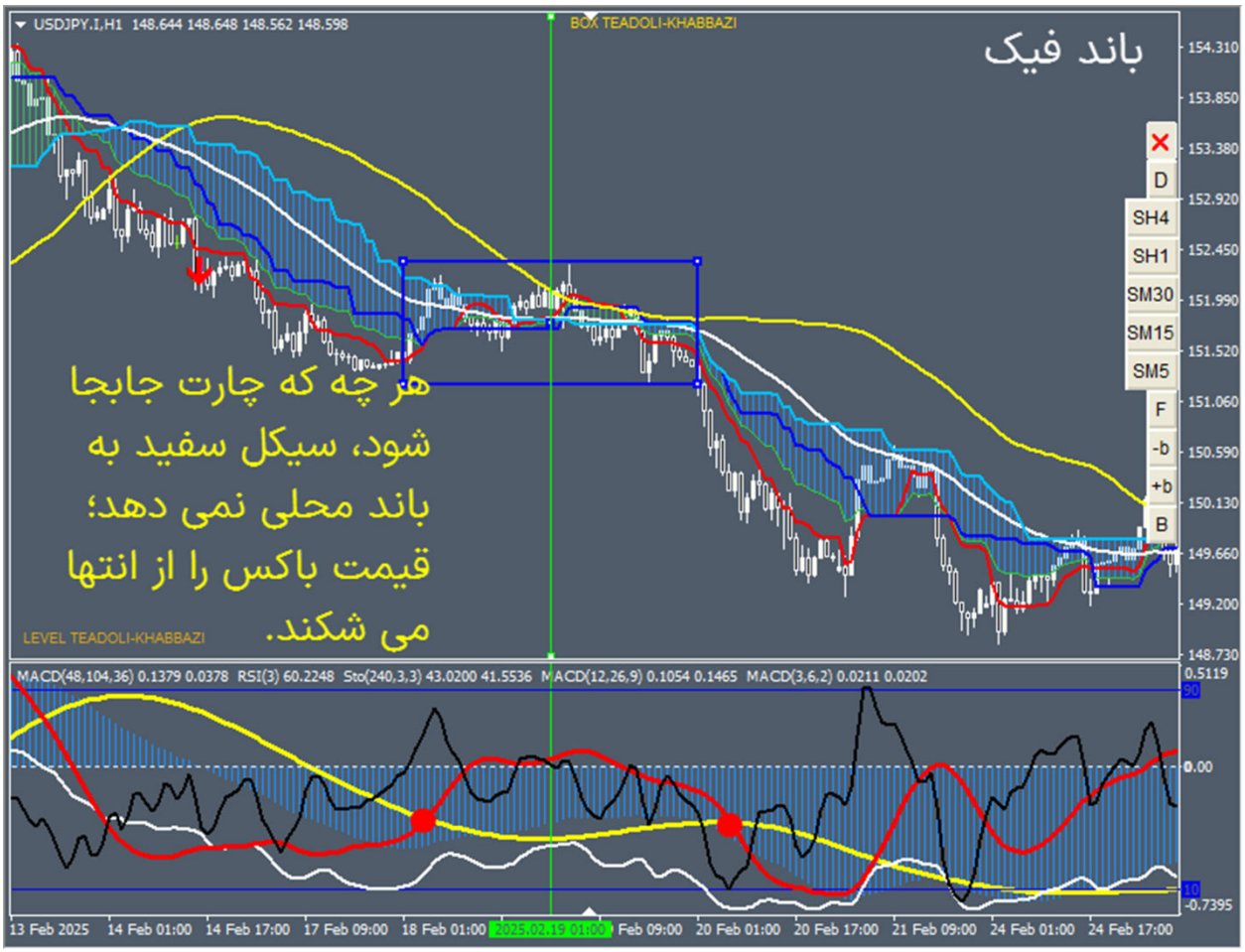
USDJPY.I,H1 148.644 148.648 148.562 148.598
BOX TEADOLI-KHABBAZI
باند فیک
هر چه که چارت جابجا
شود، سیکل سفید به
باند محلی نمی دهد؛
قیمت باکس را از انتها
می شکند.
LEVEL TEADOLI-KHABBAZI
MACD(48,104,36) 0.1379 0.0378 RSI(3) 60.2248 Sto(240,3,3) 43.0200 41.5536 MACD(12,26,9) 0.1054 0.1465 MACD(3,6,2) 0.0211 0.0202
D
SH4
SH1
SM30
SM15
SM5
F
-b
+b
B

XAUUSD.I,M15 2770.83 2771.63 2770.03 2771.43
باند محو
باند محو در حالت تقارن، موینگ ها را را
تا آستانه رسیدن قیمت به انتهای باکس
آشوب، به یکدیگر نزدیک می کند که
باعث پرتاپ قیمت می شود.
با جابجایی چارت، باند یک تکه می شود و سیکل قرمز در خط
عمود سبز، از سیکل زرد جدا می شود یعنی در خط عمود، باندی
شروع نمی شود.
LEVEL TEADOLI-KHABBAZI
D
SH4
SH1
SM30
SM15
SM5
F
-b
+b
B
MACD(48,104,36) 2.089 0.769 RSI(3) 98.2303 Sto(240,3,3) 98.1859 97.4766 MACD(12,26,9) 2.675 1.509
27 Nov 2024
27 Nov 23:30
28 Nov 04:30
28 Nov 08:30
28 Nov 12:30
29 Nov 05:45
29 Nov 09:45
29 Nov 13:45
29 Nov 17:45
2 Dec 03:00

باند و تراز :

1- تراز نمی شکند - باند نمی شکند - باند قوی است - باند محو نیست = مثلث هیستو

2- تراز نمی شکند - باند نمی شکند - باند محو نیست - سفید رنگ دوم است = جاماندگی قیمت

3- تراز می شکند - باند نمی شکند - باند محو نیست - سفید رنگ دوم است = جاماندگی قیمت

4- تراز نمی شکند - باند می شکند - با چرخش سفید = چرخش قیمت

5- تراز می شکند - باند می شکند - باند محو نیست - باند در اشباع است - با چرخش سفید = چرخش قیمت

6- تراز می شکند - باند می شکند - باند صفر است - باند محو است = حرکت ایده ال

7- تراز نمی شکند - باند فیک در خلاف فاز هیستو است = چرخش تنکن (کراس خطی)

8- در اشباع باند صفر است - محو است - انتهای واگرایی قرمز است = لگ B

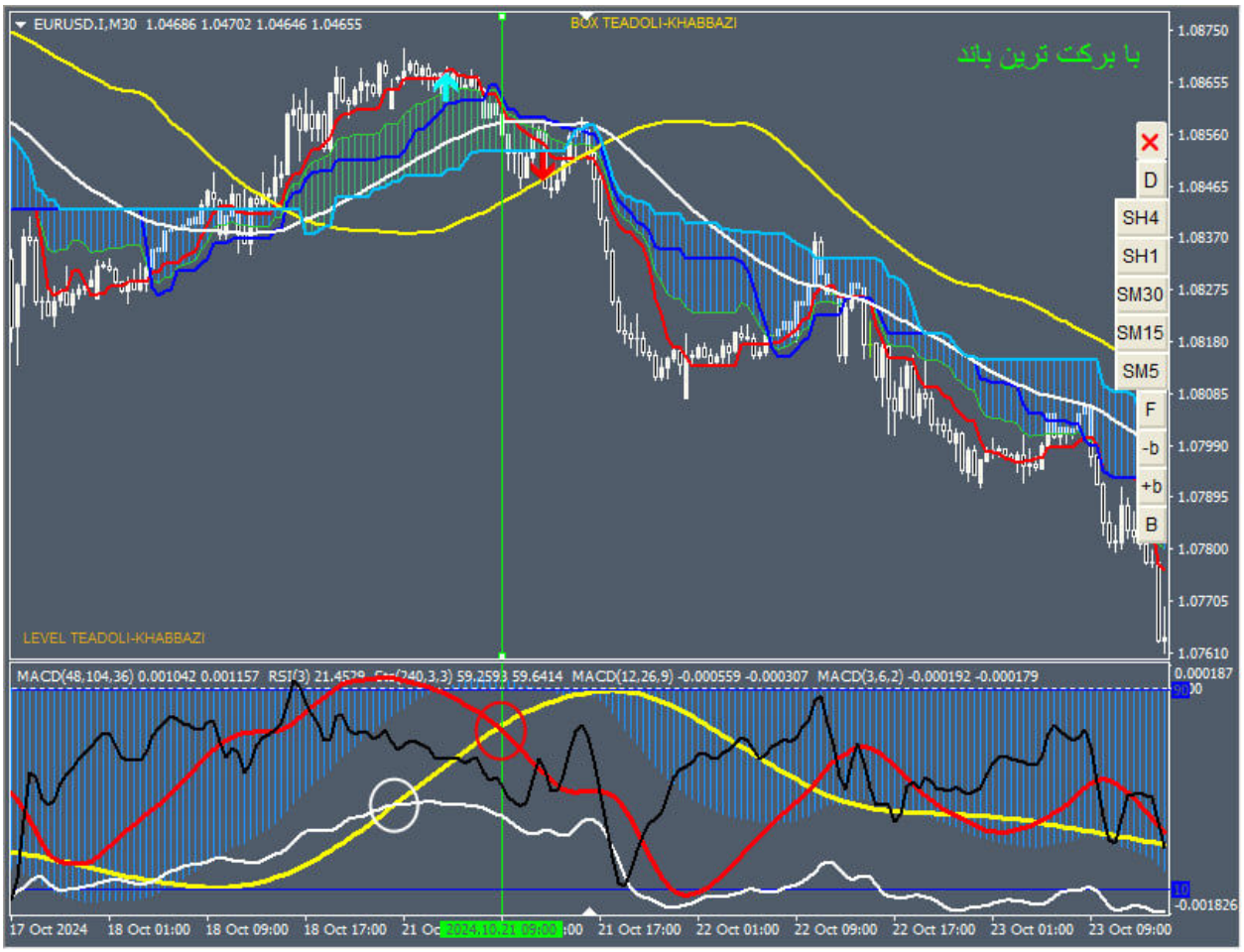
EURUSD.I,M30 1.04686 1.04702 1.04646 1.04655
BOX TEADOLI-KHABBAZI
با برکت ترین باند
LEVEL TEADOLI-KHABBAZI
D
SH4
SH1
SM30
SM15
SM5
F
-b
+b
B
MACD(48,104,36) 0.001042 0.001157 RSI(3) 21.4529 Stoch(40,3,3) 59.2593 59.6414 MACD(12,26,9) -0.000559 -0.000307 MACD(3,6,2) -0.000192 -0.000179
17 Oct 2024
18 Oct 01:00
18 Oct 09:00
18 Oct 17:00
21 Oct 17:00
22 Oct 01:00
22 Oct 09:00
22 Oct 17:00
23 Oct 01:00
23 Oct 09:00

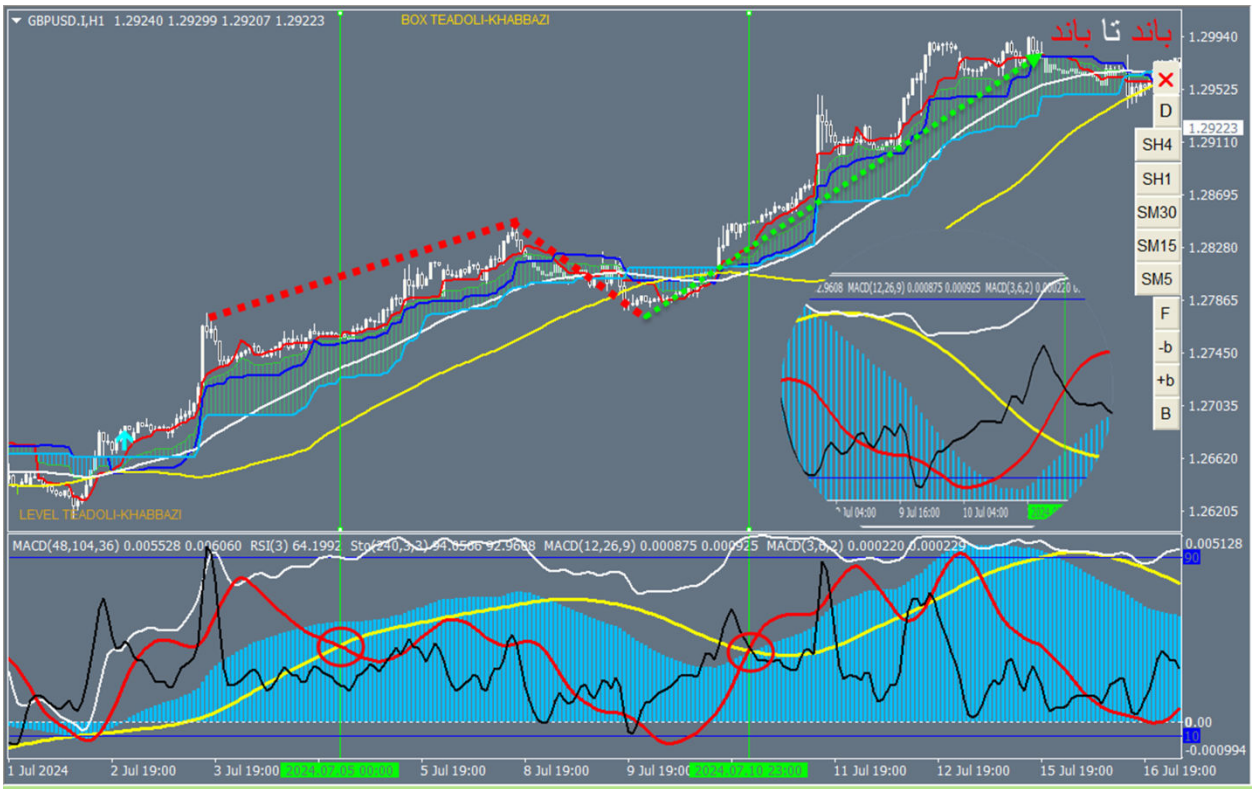

واگرایی حاصل از باند فیک را دنبال می کنم تا یک مثلث هیستو به من بدهد.

با بازی سیکل سفید در محدوده باند فیک تا باند قوی، حرکت مهره های میز را خواهم آموخت. سپس خواهم توانست بازی های عدم تقارن، جاماندگی، چرخش قیمت و شکست باند را از هم تمیز دهم.

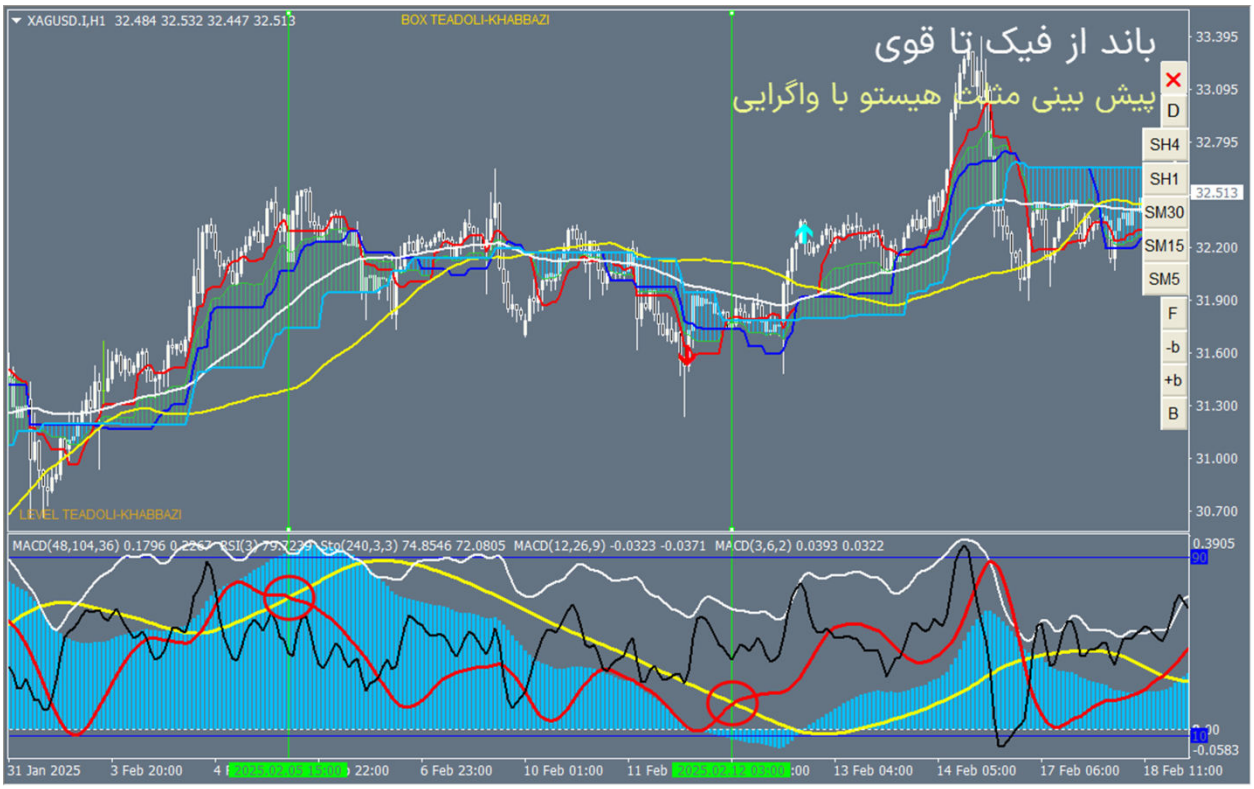
XAGUSD.I,H1 32.484 32.532 32.447 32.513
BOX TEADOLI-KHABBAZI
باند از فیک تا قوی
پیش بینی مثلث هیستو با واگرایی
LEVEL TEADOLI-KHABBAZI
MACD(48,104,36) 0.1796 0.2267 RSI(3) 79.7299 Sto(240,3,3) 74.8546 72.0805 MACD(12,26,9) -0.0323 -0.0371 MACD(3,6,2) 0.0393 0.0322
D
SH4
SH1
SM30
SM15
SM5
F
-b
+b
B
33.395
33.095
32.795
32.513
32.200
31.900
31.600
31.300
31.000
30.700
0.3905
90
10
-0.0583
31 Jan 2025
3 Feb 20:00
6 Feb 23:00
10 Feb 01:00
13 Feb 04:00
14 Feb 05:00
17 Feb 06:00
18 Feb 11:00

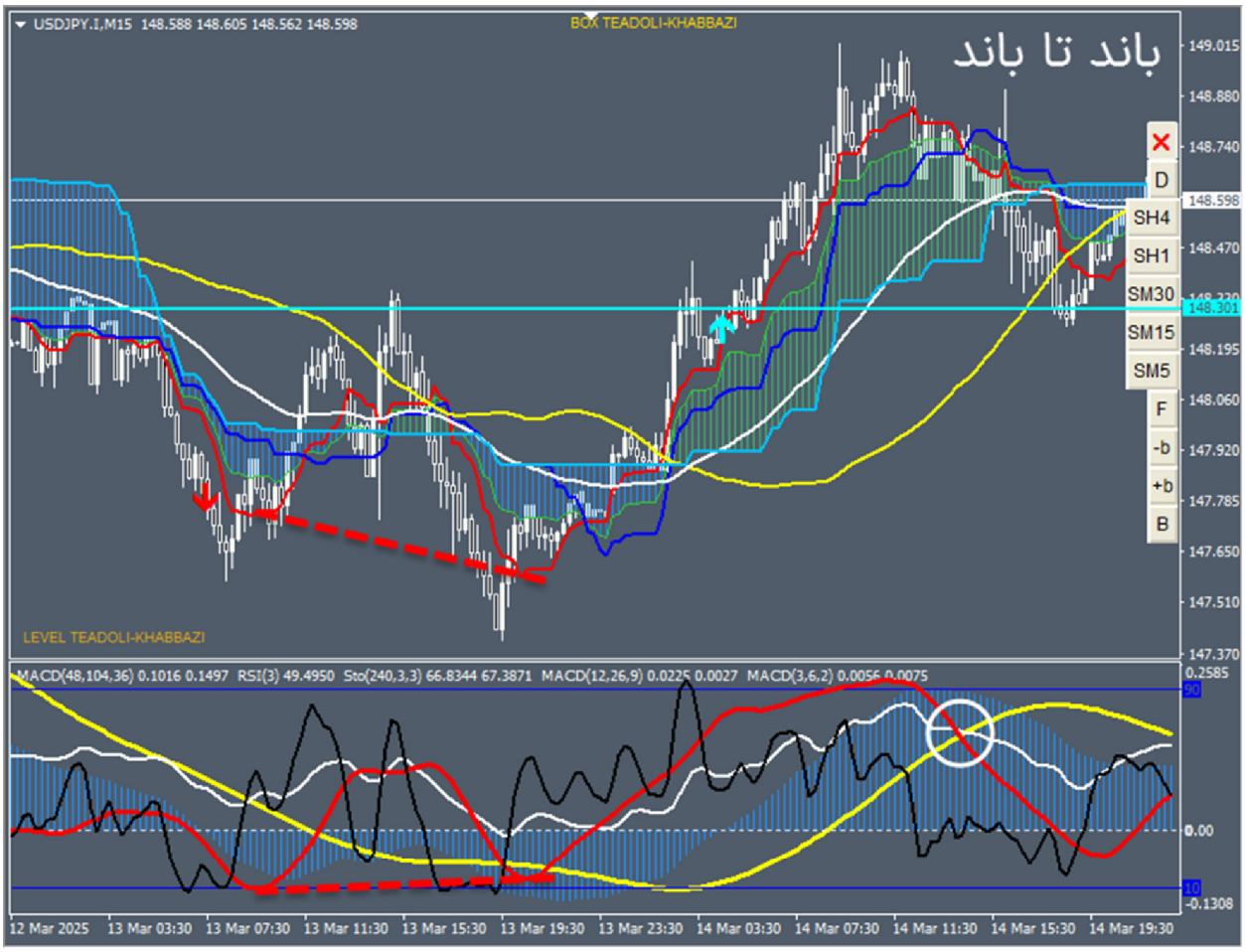

وقتی تراز هیستو می شکند و سیکل سفید همچنان داخل باند است، فقط منتظر کراس سیکل سفید با سیکل زرد بمانید.
یک ترید با ستاپ جاماندگی قیمت یا چرخش قیمت(چرخش سفید) خواهد داد.

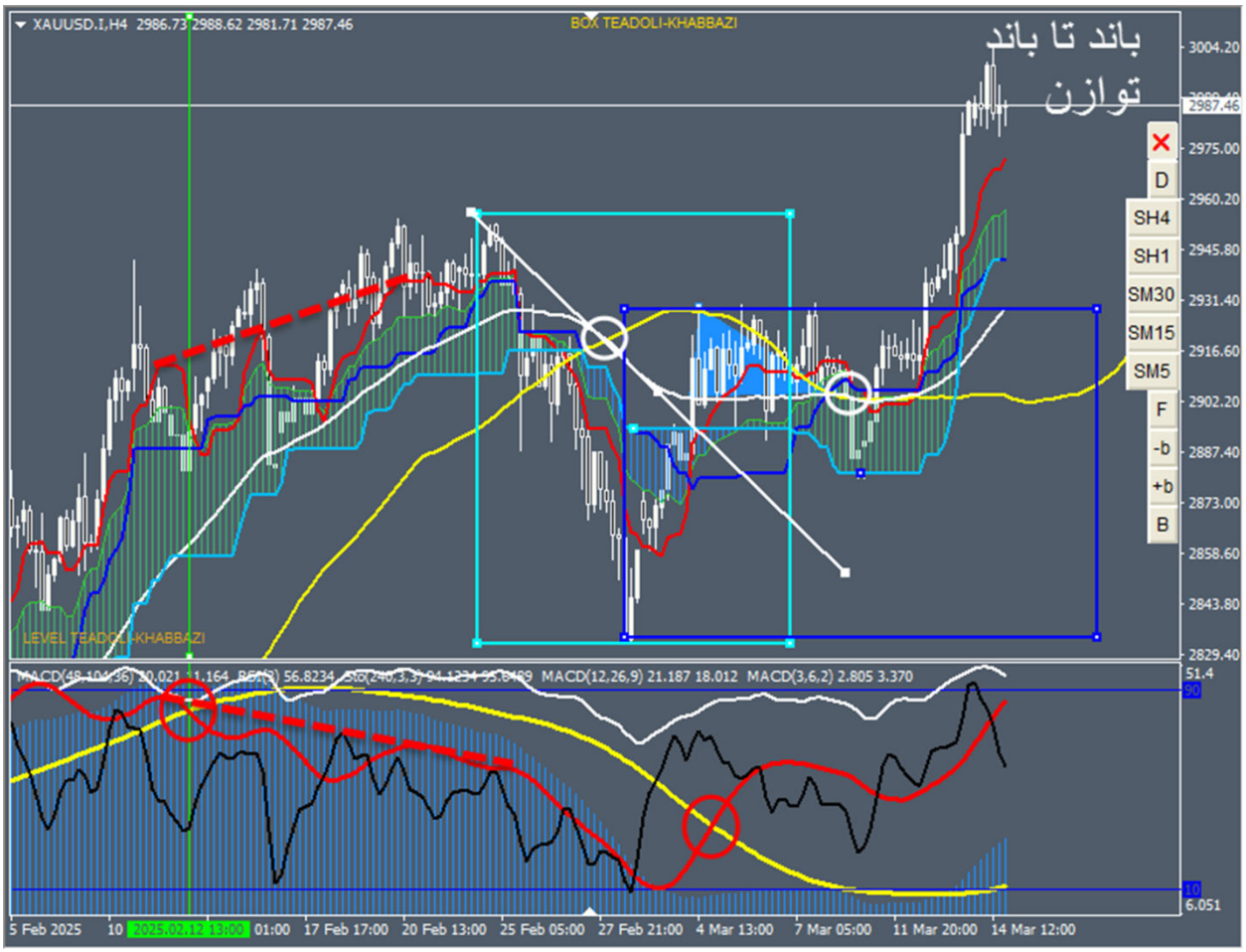
XAUUSD.I,H4 2986.73 2988.62 2981.71 2987.46
BOX TEADOLI-KHABBAZI
باند تا باند
توازن
LEVEL TEADOLI-KHABBAZI
MACD(12,26,9) 21.187 18.012 MACD(3,6,2) 2.805 3.370
D
SH4
SH1
SM30
SM15
SM5
F
-b
+b
B
5 Feb 2025
17 Feb 17:00
20 Feb 13:00
25 Feb 05:00
27 Feb 21:00
4 Mar 13:00
7 Mar 05:00
11 Mar 20:00
14 Mar 12:00

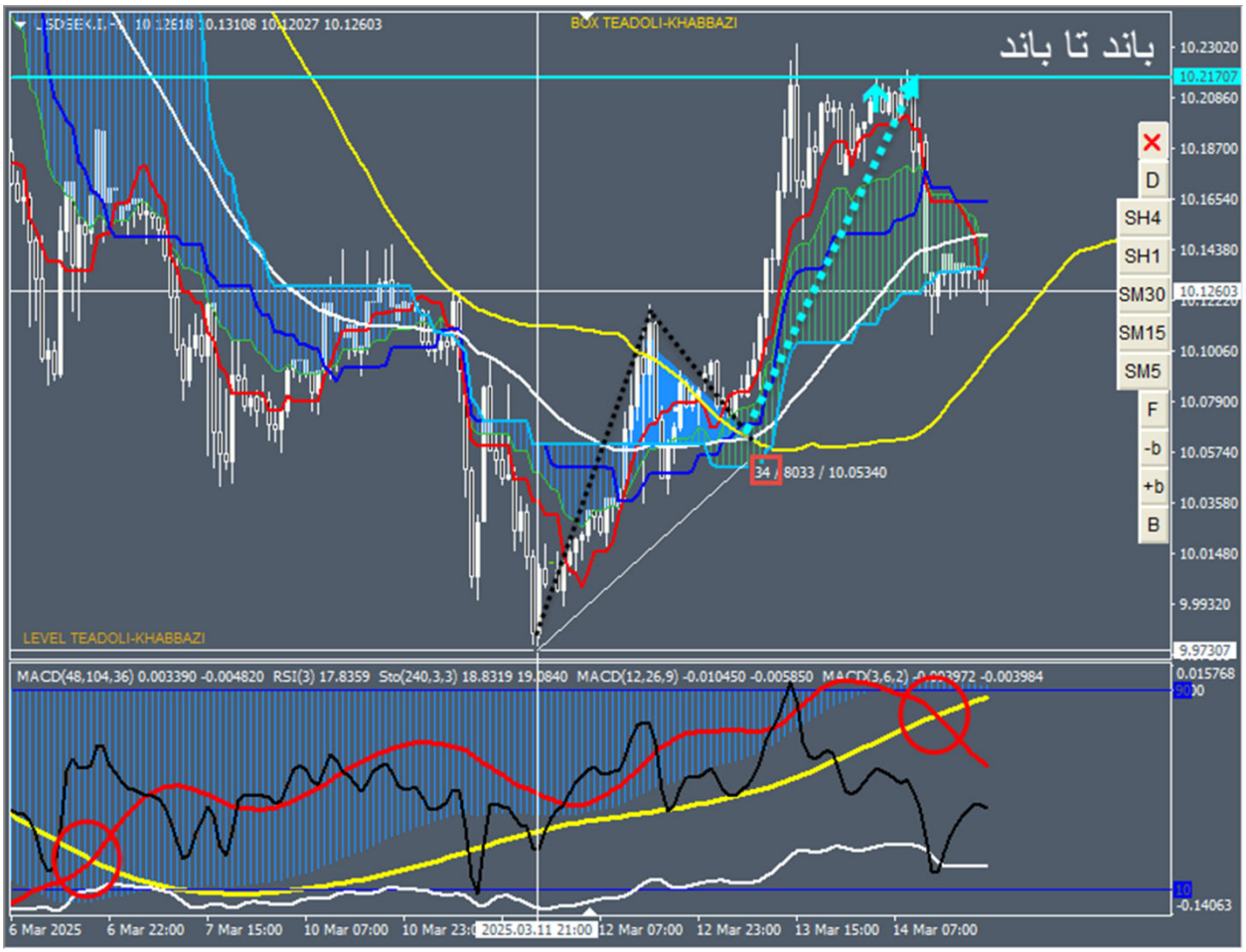

با توجه به عدم تقارن در میز، انتظار می رود که مثلث زمان پترن زمانی V را شکل دهد. اما باند فیک شرایط مثلث هیستو را در بن بست هیستو فراهم می کند. پس مثلث زمان با تشکیل پترن زمانی N به درستی عمل کرده است.

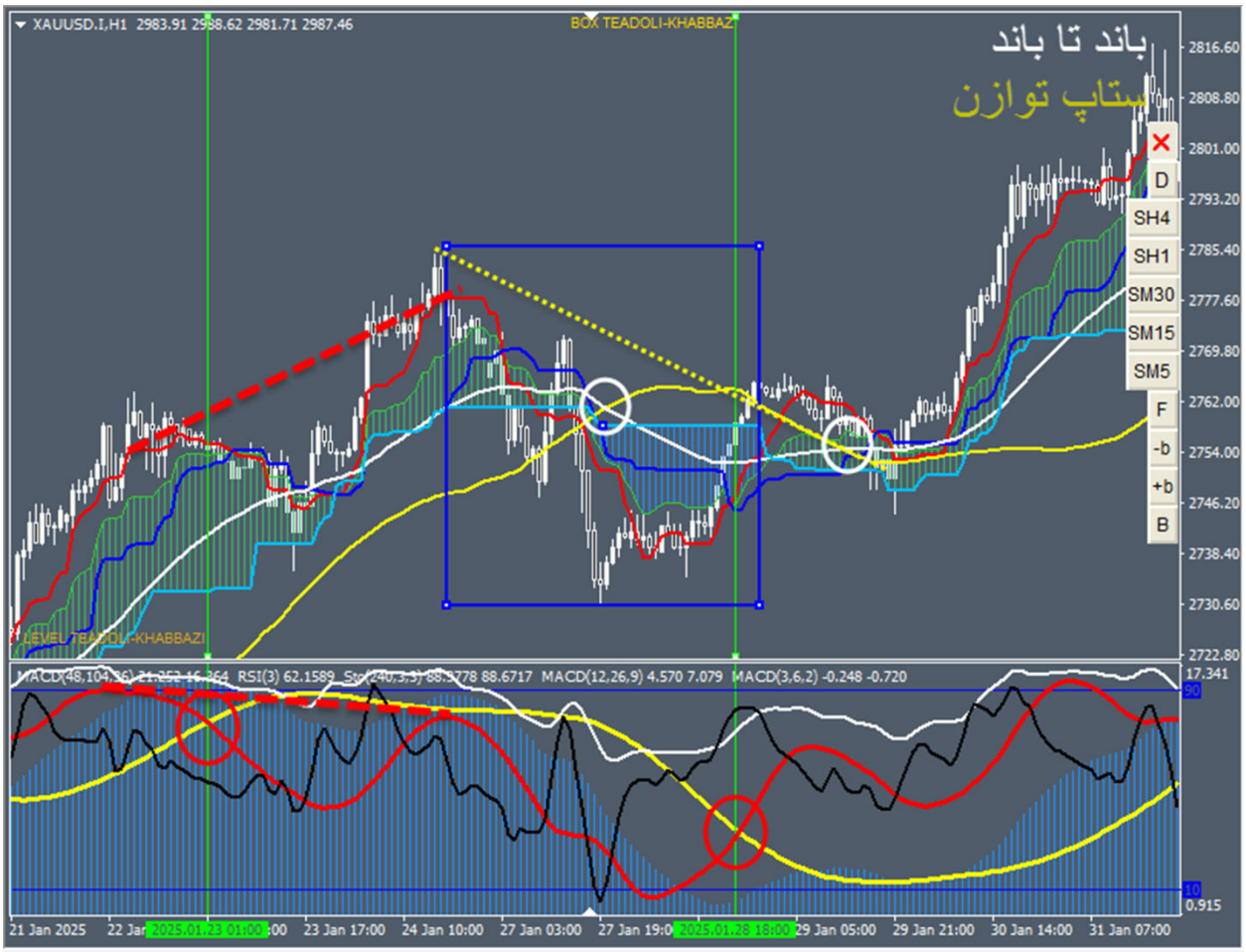

باند فیک در قله فرکتال با واگرایی قرمزها، باند قوی در دره فرکتال در ستاپ توازن را می سازد.

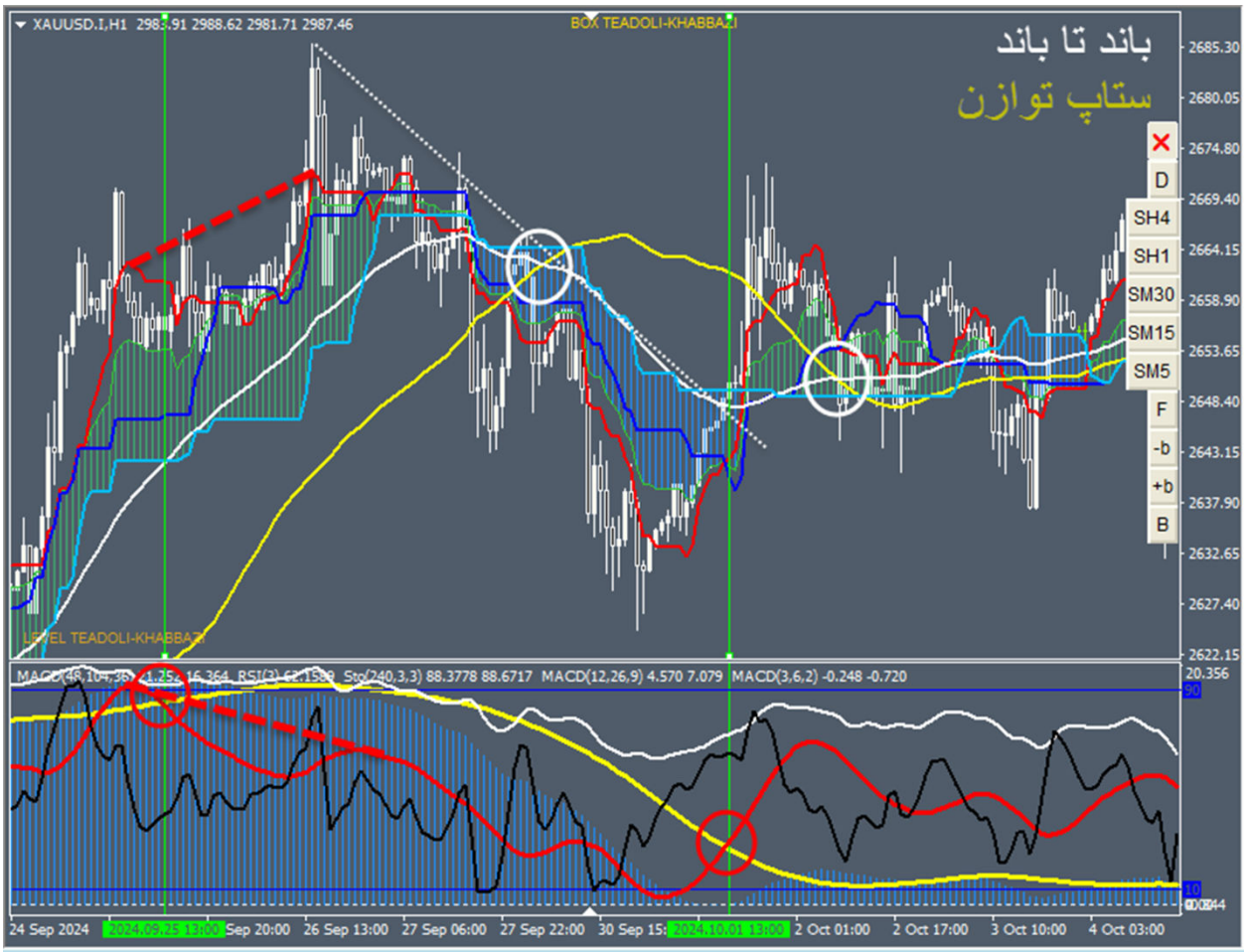

باند فیک در قله فرکتال با واگرایی قرمزها، باند قوی دره فرکتال در ستاپ توازن را می سازد.

XAUUSD.I,H1 2983.91 2988.62 2981.71 2987.46
BOX TEADOLI-KHABBAZI
باند تا باند
ستاپ توازن
باند فیک در قله فرکتال با واگرایی
قرمزها، باند قوی دره فرکتال در ستاپ
توازن را می سازد.
D
SH4
SH1
SM30
SM15
SM5
F
-b
+b
B
2639.40
2628.60
2617.50
2606.70
2595.90
2584.80
2574.00
2563.20
2552.10
2541.30
2530.20
2519.40
2508.60
MACD(12,26,9) 4.570 7.079
MACD(3,6,2) -0.248
20.936
1.935
12 Sep 2024
12 Sep 21:00
13 Sep
16 Sep 23:00
17 Sep 16:00
18 Sep 09:00
20 Sep 11:00
23 Sep 04:00
23 Sep 20:00

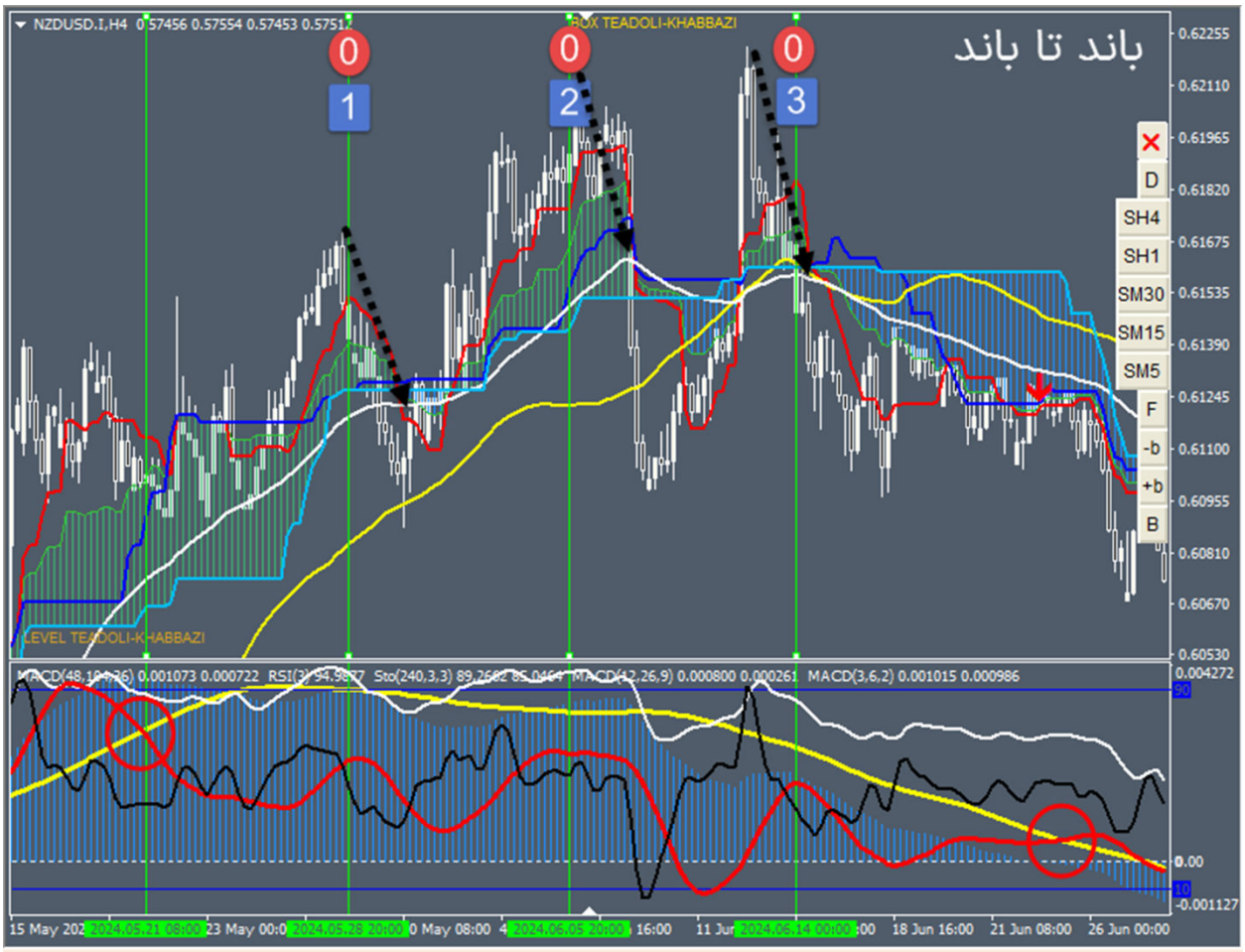

بین باند فیک تا باند قوی، سه باند صفر واگرایی را ادامه دار کرده اند.
هر باند صفر یک پولبک به موینگ سفید را با خودش دارد. یعنی وین ریت ستاپ جاماندگی قیمت در اتمام واگرایی قرمز خوب است.
باند صفر با جابجایی چارت می تواند به باند محو یا اشباع تبدیل شود.

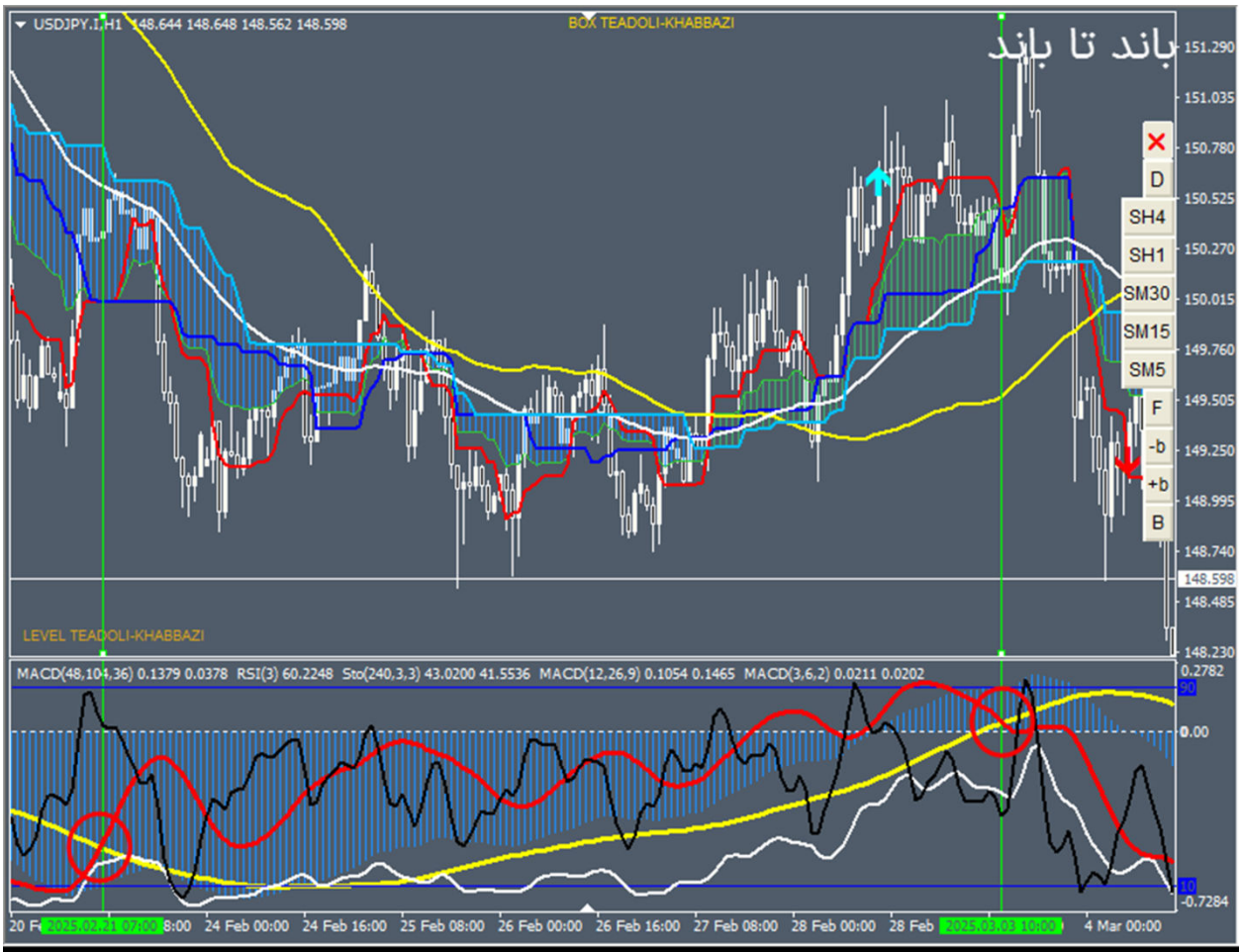

نگاه به بازی چارت از باند فیک تا باند قوی، دید حرفه ای از میز را به شما می دهد که بازی سیکل سفید و رنج بودن(زمان خریدن)... را حل می کند. در این صورت بازی های سیکل سفید که سناریوهای مثلث هیستو، جاماندگی قیمت، چرخش قیمت و حرکت ایده آل را رقم خواهد زد؛ برای شما حل شده خواهد بود.

کفه دوم یعنی دره بعد از اهرم ترازو(خط اول) برای اتمام واگرایی قرمزها، باند صفر منظور شود.

دره یا قله که باند صفر و اتمام واگرایی قرمز ها است؛ همیشه مثل خط دوم، نزدیک کفه اول ترازو و چسبیده به اهرم نیست.

بعضا دور بودنش دو قله یا دره تنکن با واگرایی مشخص در چارت را می دهد که شاید دو قله یا دو دره در ستاپ توازن باشند.

بازی سیکل سفید قبل از تراز هیستو و ورودش به باند(خط سوم)، باعث می شود ستاپ مثلث هیستو به ستاپ جاماندگی قیمت(خط چهارم) تبدیل شود.

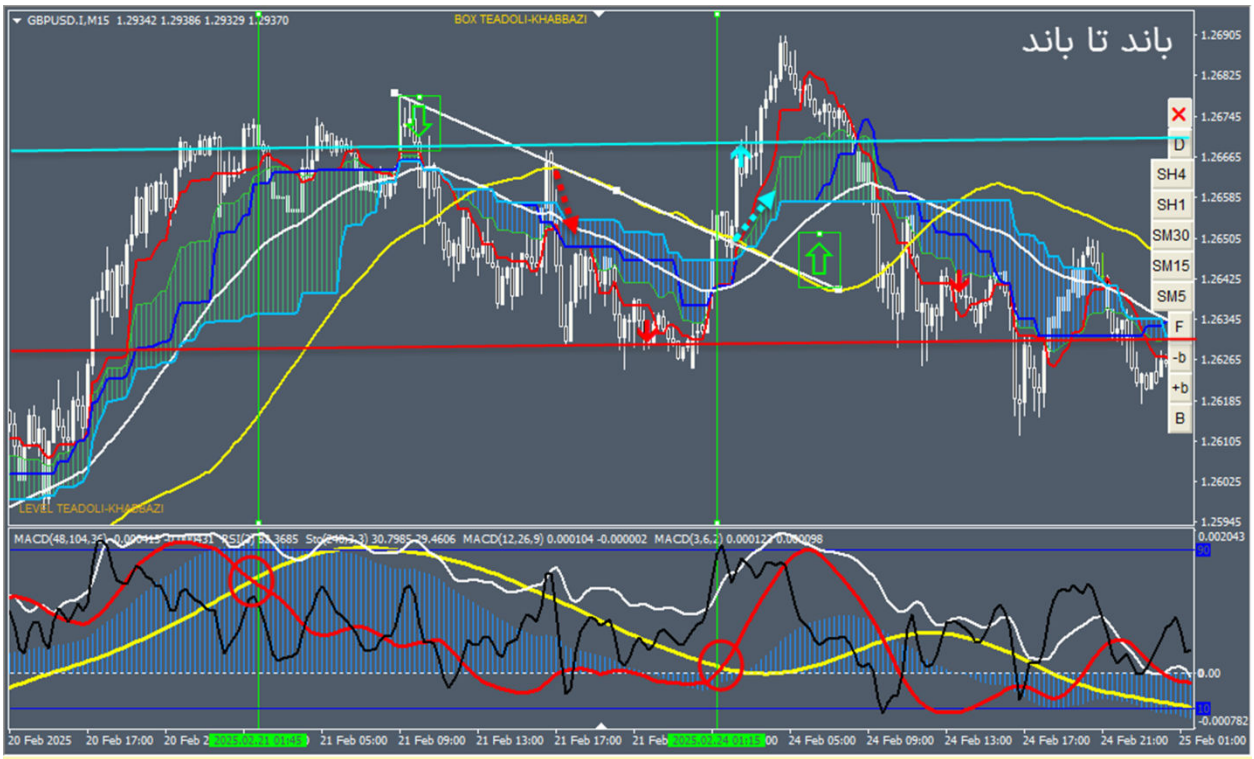

در مسیر باند فیک تا باند قوی هر پولبکی به خط روند که اغلب خط روند موینگی می باشد تا قبل از بن بست هیستو، ستاپ مثلث هیستو تایم پایین با تارگت ظاهر شدن تراز هیستو در این تایم را خواهد داد.

شکست خط روند بعد از بن بست هیستو، میز را فیلتر می کند.

در مسیر باند فیک تا باند قوی هر پولبکی به خط روند که اغلب خط روند موینگی می باشد تا قبل از بن بست هیستو، ستاپ مثلث هیستو تایم پایین با تارگت ظاهر شدن تراز هیستو در این تایم را خواهد داد.

شکست خط روند بعد از بن بست هیستو، میز را فیلتر می کند.

باند تا باند
مبدا، باند فیک نزولی
مقصد، باند قوی صعودی
پس در این مسیر،
هر بالایی یک پایینی دارد

GBPUSD.I,H1 1.29349 1.29386 1.29311 1.29370
BOX TEADOLI-KHABBAZI
باند تا باند
ترید در رنج
واکاویی مسیر باند(فیک) تا باند قوی
(مثلث هیستو) و حرکت ایده آل، شما
را با میز رفیق و در سبک، حرفه ای
خواهد کرد.
LEVEL TEADOLI-KHABBAZI
D
SH4
SH1
SM30
SM15
SM5
F
-b
+b
B
1.26285
1.26050
1.25815
1.25580
1.25345
1.25110
1.24875
1.24640
1.24405
1.24170
1.23935
1.23700
1.23465
19 Dec 2024
23 Dec 14:00
24 Dec 06:00
26 Dec 10:00
27 Dec 02:00
27 Dec 18:00
2 Jan 18:00
3 Jan 10:00

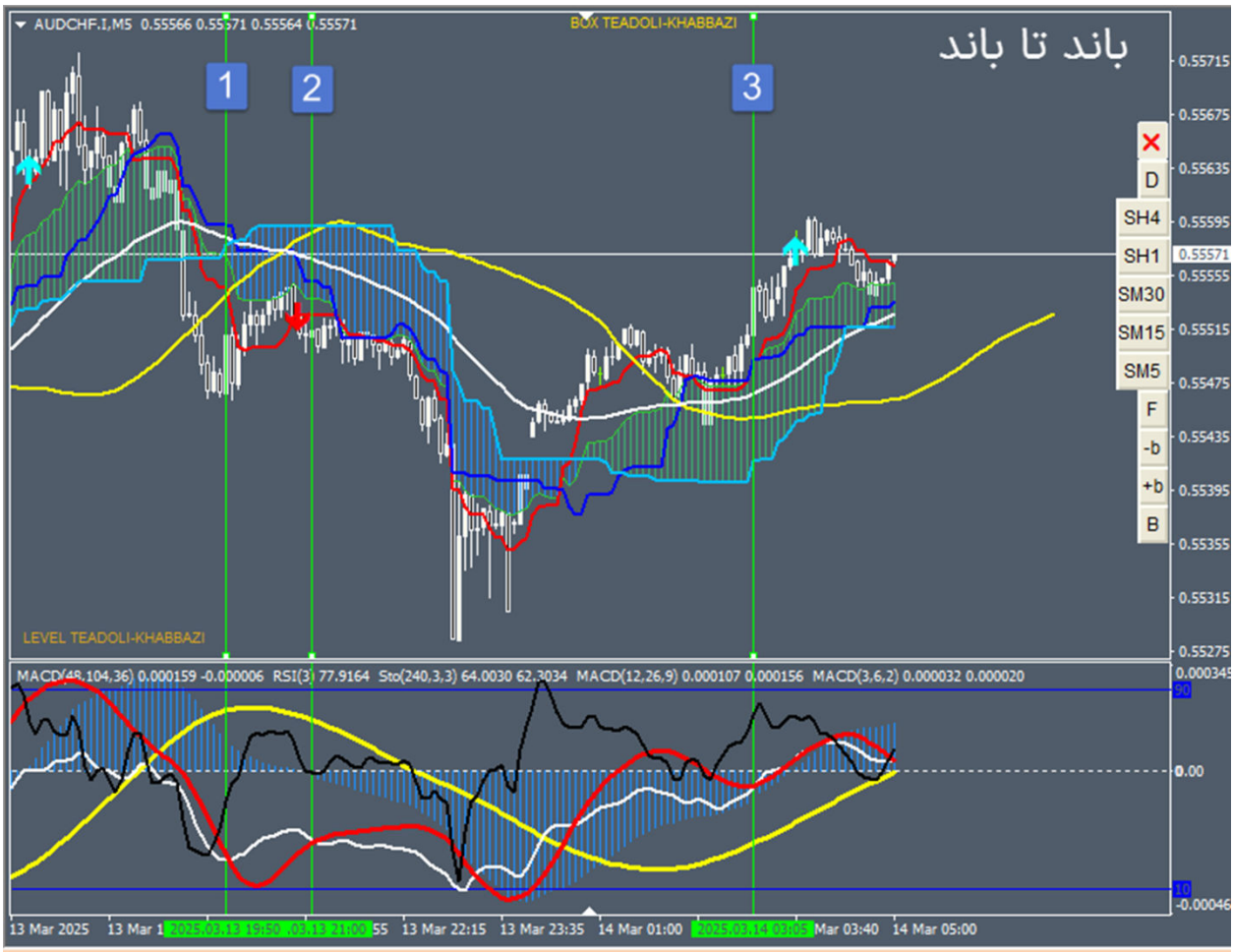

محدوده بین خطول اول و دوم، باند تا باند در تایم فرکتال است. یعنی باند ترجیحا فیکی است که مثلث هیستو را خواهد داد.

در خط سوم هنگام پولبک به موینگ سفید، کراس سیکل سفید با قرمز یعنی خروج از باند در جهت خلاف پولبک است. پس تایید برگشت قیمت از موینگ سفید یعنی ستاپ مثلث هیستو تایم فرکتال می باشد.

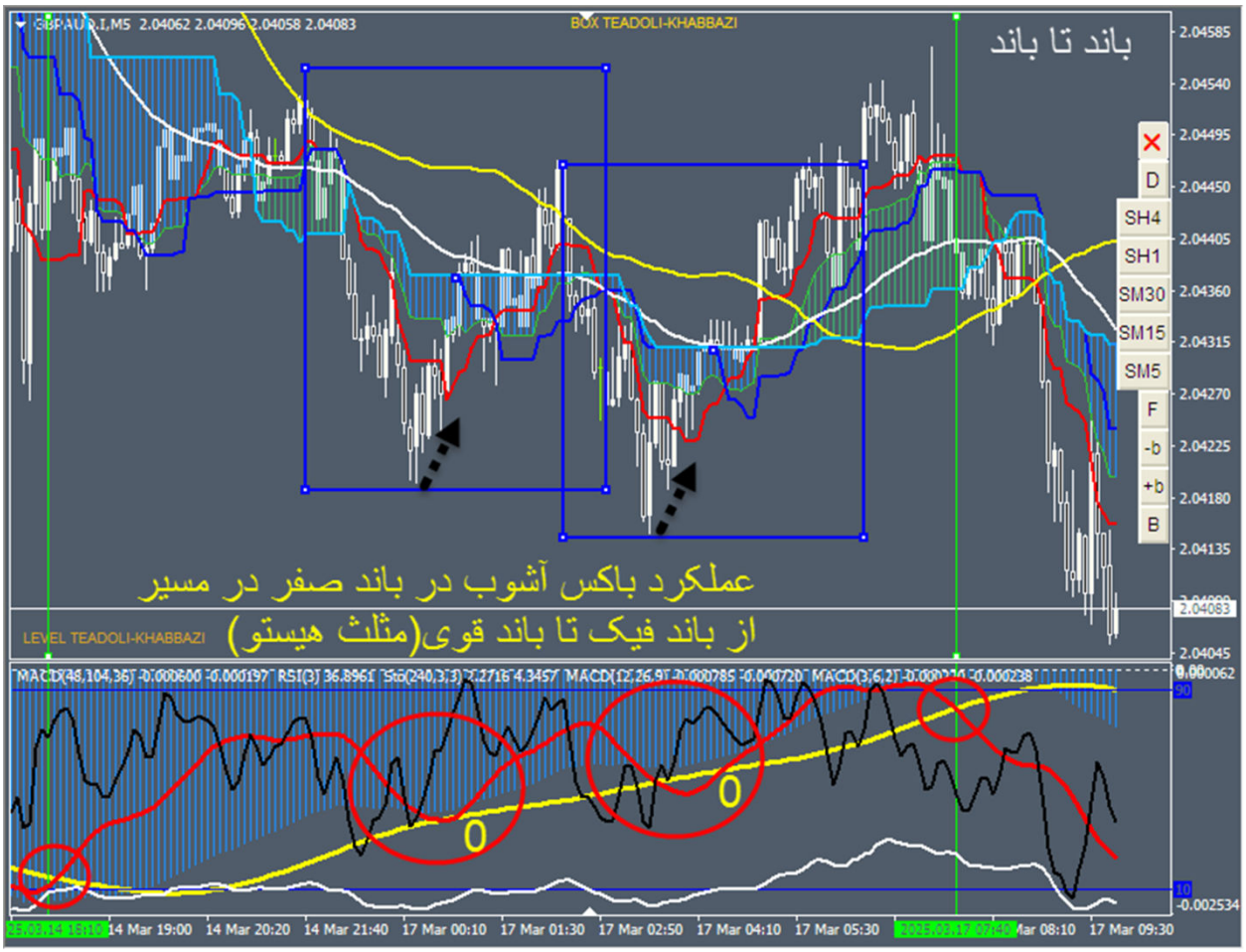
باند تا باند
BOX TEADOLI-KHABBAZI
عملکرد باکس آشوب در باند صفر در مسیر
از باند فیک تا باند قوی(مثلث هیستو)
LEVEL TEADOLI-KHABBAZI
0
0

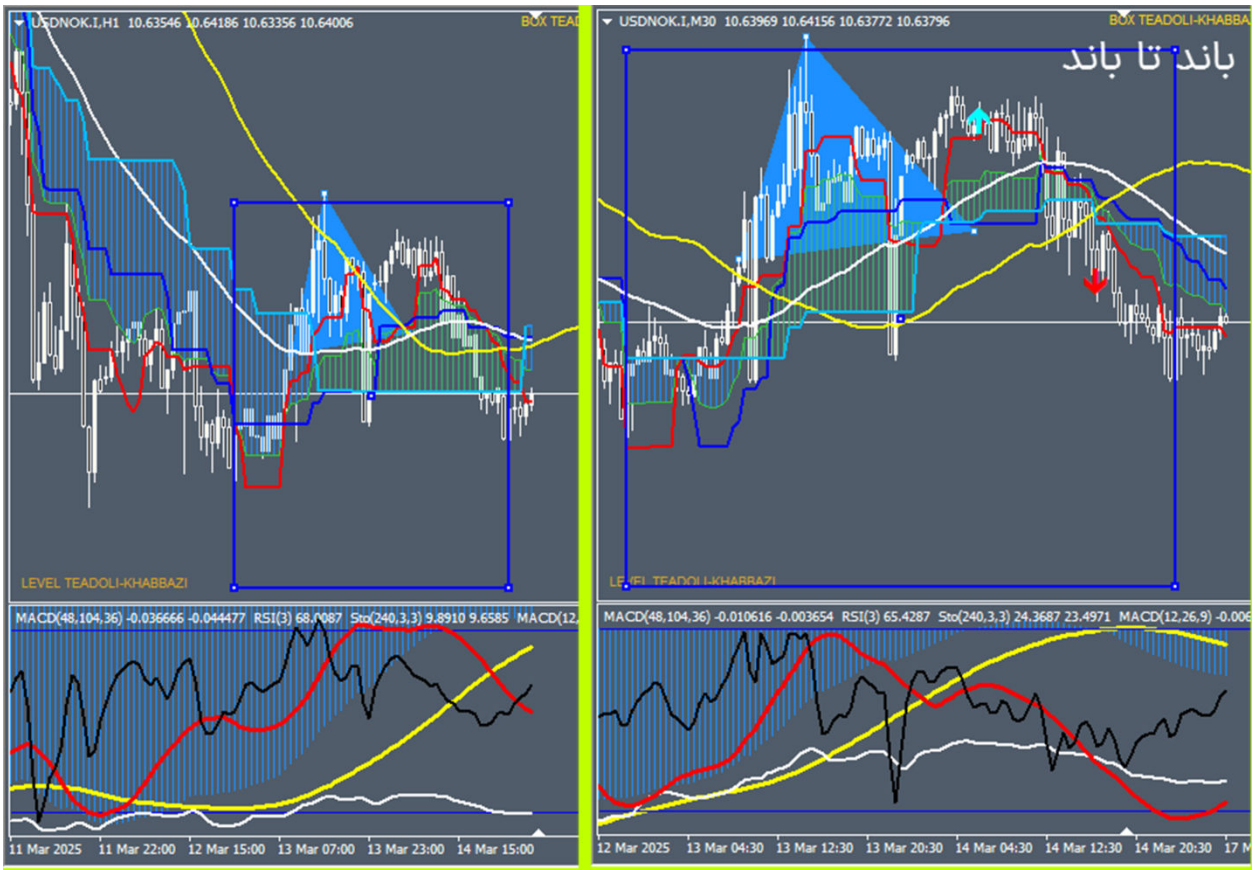

ترکیب انتهای باکس آشوب با مثلث زمان و مثلث هیستو(تراز هیستو در همین تایم یا تایم پایین تر با سویچ عدم تقارن یا جاماندگی قیمت) ترکیب قوی برای برگشت قیمت تا مرکز باکس(ترید تعادلی) می باشد. حال با دید بازتر، وین ریت این ترید وقتی که با توجه به باند فیک قبل تر، منتظر این باند قوی هستیم، قابل قبول می باشد.

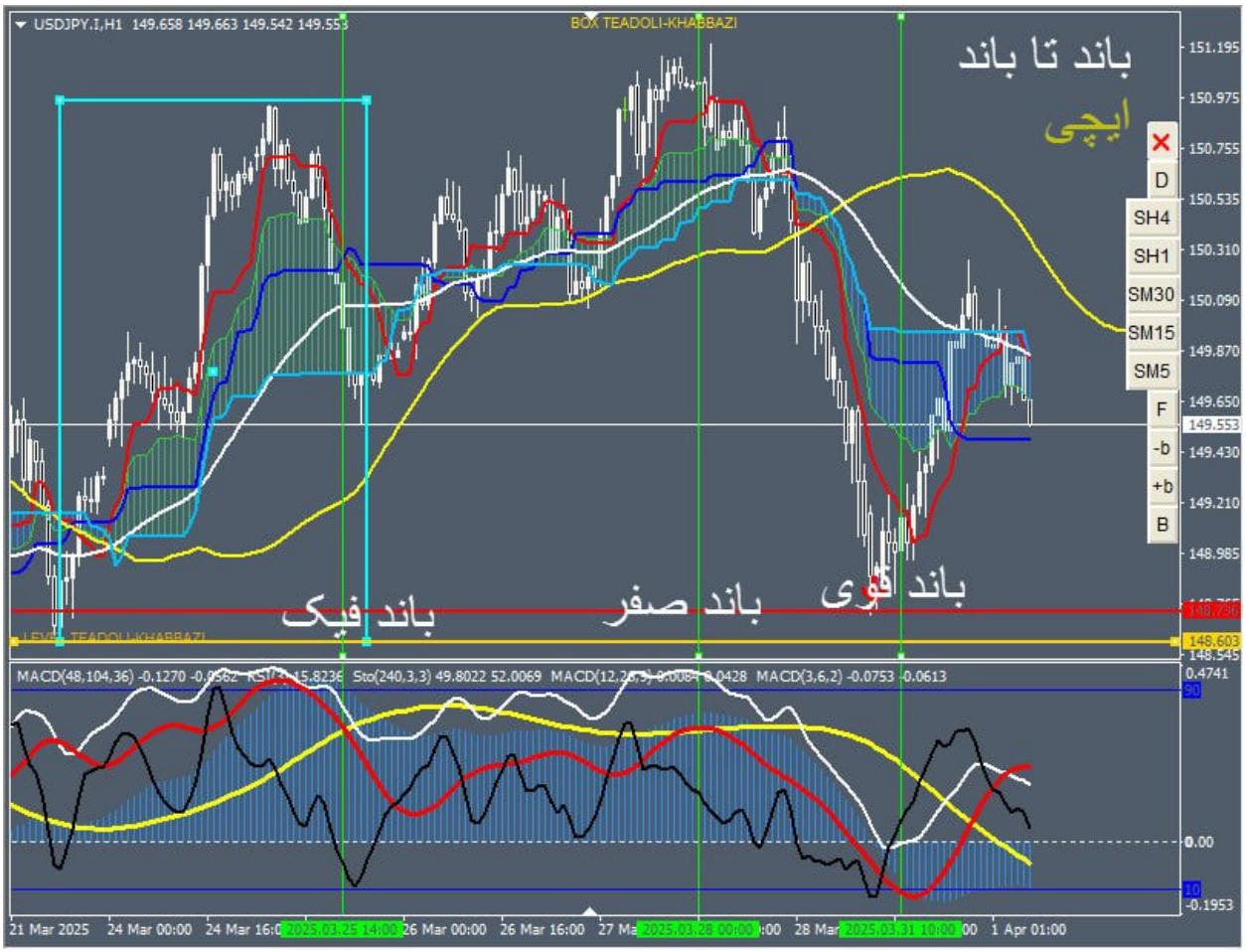
USDJPY.I,H1 149.658 149.663 149.542 149.553
BOX TEADOLI-KHABBAZI
باند تا باند
ایچی
باند فیک
باند صفر
باند قوی
D
SH4
SH1
SM30
SM15
SM5
F
-b
+b
B
151.195
150.975
150.755
150.535
150.310
150.090
149.870
149.650
149.553
149.430
149.210
148.985
148.603
148.545
MACD(48,104,36) -0.1270 -0.0562 RSI(14) 15.8236 Sto(240,3,3) 49.8022 52.0069 MACD(12,26,9) -0.0087 -0.0428 MACD(3,6,2) -0.0753 -0.0613
0.4741
0.00
-0.1953
21 Mar 2025
24 Mar 00:00
24 Mar 16:00
2025.03.25 14:00
26 Mar 00:00
26 Mar 16:00
27 Mar
2025.03.28 00:00
28 Mar
2025.03.31 10:00
1 Apr 01:00

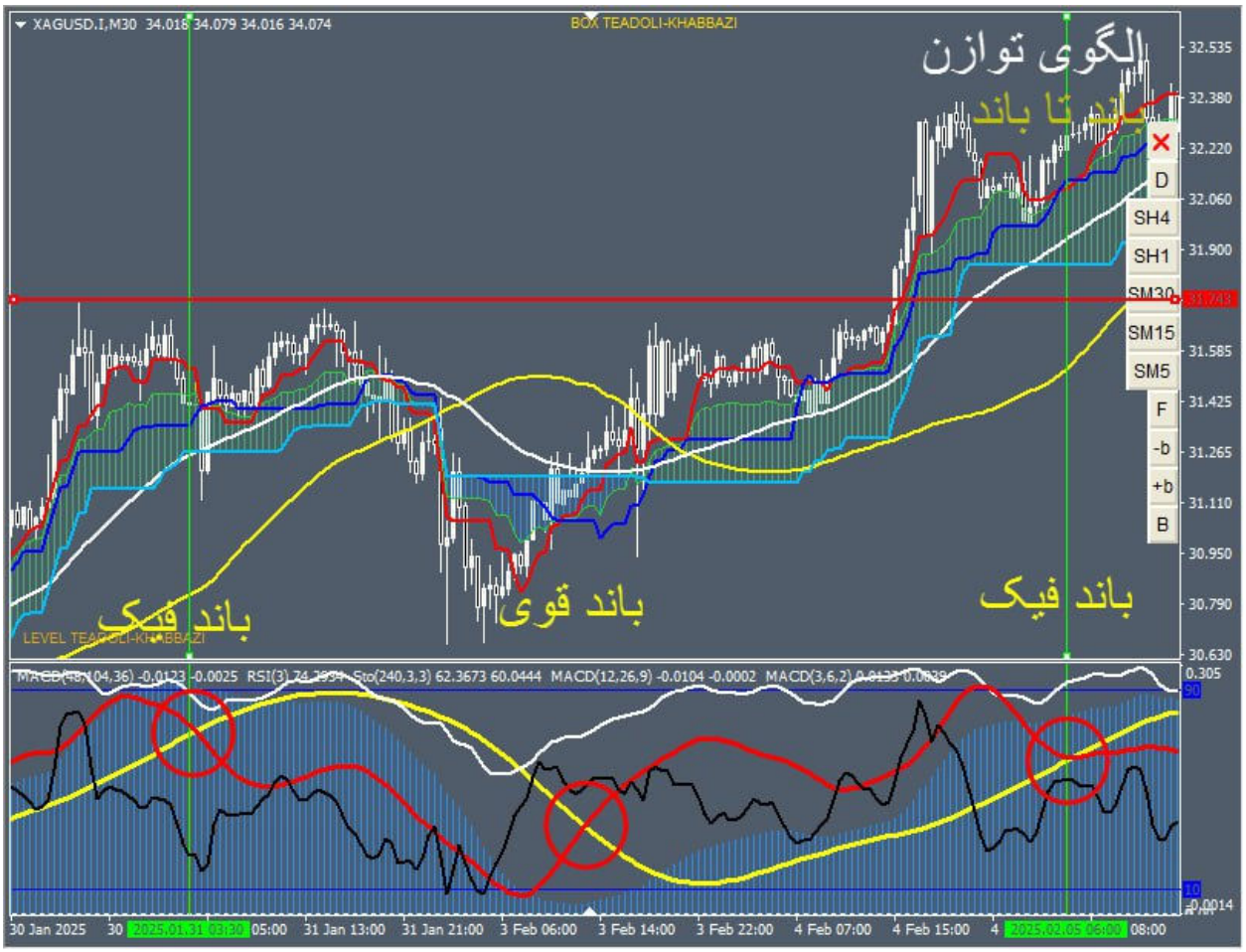
XAGUSD.I,M30 34.018 34.079 34.016 34.074
BOX TEADOLI-KHABBAZI
الگوی توازن
باند تا باند
باند فیک
باند قوی
باند فیک
LEVEL TEADOLI-KHABBAZI
D
SH4
SH1
SM30
SM15
SM5
F
-b
+b
B
30 Jan 2025
31 Jan 13:00
31 Jan 21:00
3 Feb 06:00
3 Feb 14:00
3 Feb 22:00
4 Feb 07:00
4 Feb 15:00
08:00

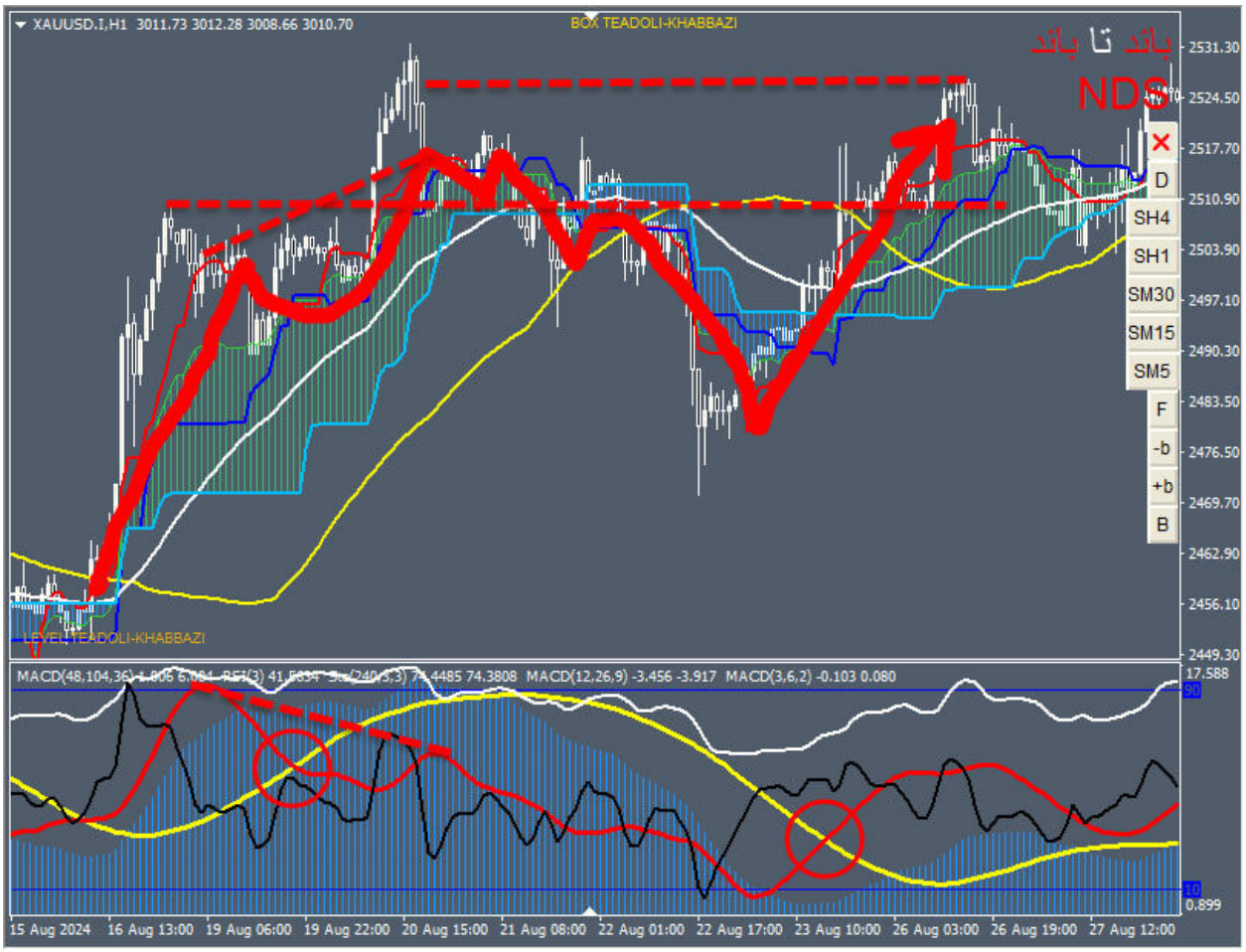
XAUUSD.I,H1 3011.73 3012.28 3008.66 3010.70
BOX TEADOLI-KHABBAZI
باند تا باند
NDS
D
SH4
SH1
SM30
SM15
SM5
F
-b
+b
B
LEVEL TEADOLI-KHABBAZI
MACD(48,104,36) 1.806 6.084 RSI(3) 41.5834 Sto(240,5,3) 74.4485 74.3808 MACD(12,26,9) -3.456 -3.917 MACD(3,6,2) -0.103 0.080
2531.30
2524.50
2517.70
2510.90
2503.90
2497.10
2490.30
2483.50
2476.50
2469.70
2462.90
2456.10
2449.30
17.588
90
10
0.899
15 Aug 2024
16 Aug 13:00
19 Aug 06:00
19 Aug 22:00
20 Aug 15:00
21 Aug 08:00
22 Aug 01:00
22 Aug 17:00
23 Aug 10:00
26 Aug 03:00
26 Aug 19:00
27 Aug 12:00

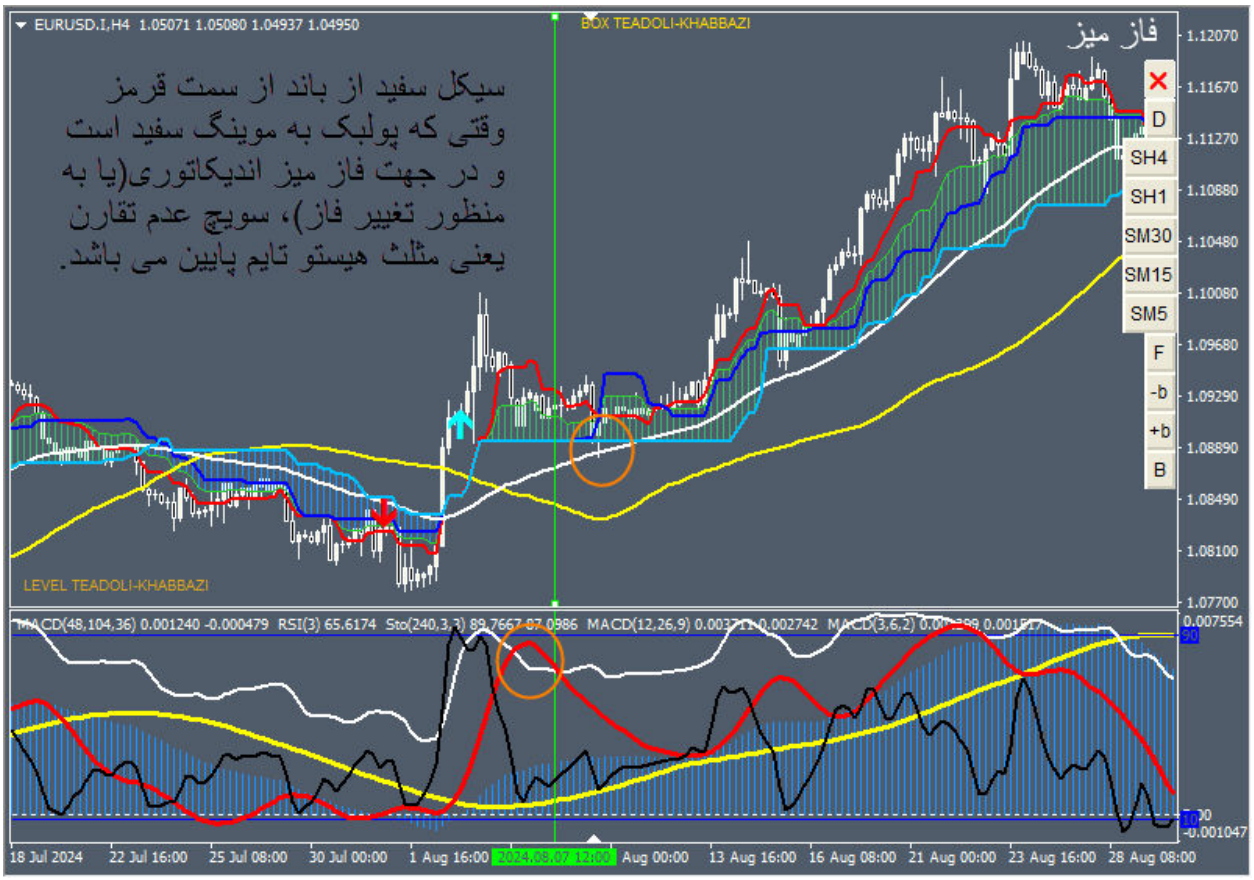
EURUSD.I,H4 1.05071 1.05080 1.04937 1.04950
BOX TEADOLI-KHABBAZI
فاز میز
سیکل سفید از باند از سمت قرمز
وقتی که پولبک به موینگ سفید است
و در جهت فاز میز اندیکاتوری(یا به
منظور تغییر فاز)، سویچ عدم تقارن
یعنی مثلث هیستو تایم پایین می باشد.
D
SH4
SH1
SM30
SM15
SM5
F
-b
+b
B
LEVEL TEADOLI-KHABBAZI
1.12070
1.11670
1.11270
1.10880
1.10480
1.10080
1.09680
1.09290
1.08890
1.08490
1.08100
1.07700
MACD(48,104,36) 0.001240 -0.000479 RSI(3) 65.6174 Sto(240,3,3) 89.7667 87.0986 MACD(12,26,9) 0.002742
0.007554
-0.001047
18 Jul 2024
22 Jul 16:00
25 Jul 08:00
30 Jul 00:00
1 Aug 16:00
Aug 00:00
13 Aug 16:00
16 Aug 08:00
21 Aug 00:00
23 Aug 16:00
28 Aug 08:00

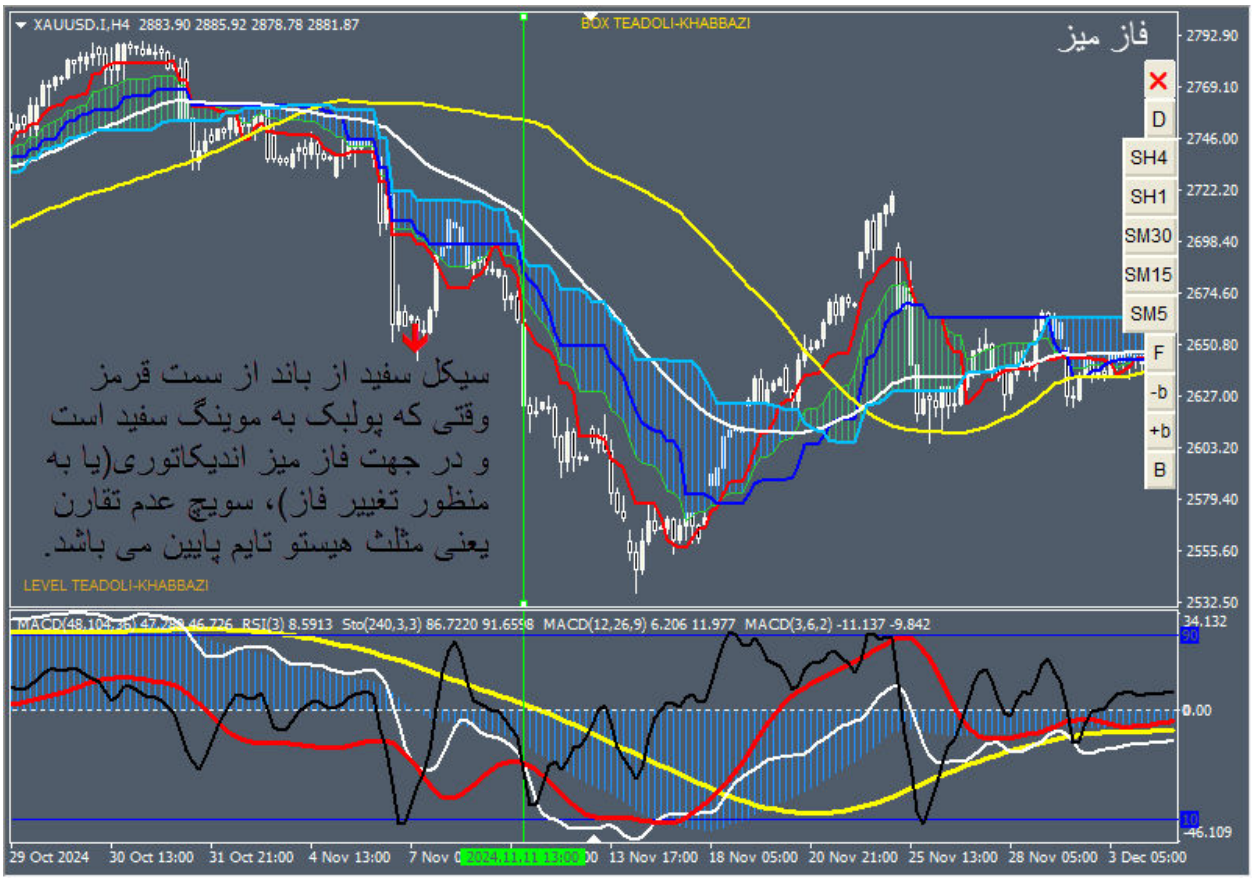
XAUUSD.I,H4 2883.90 2885.92 2878.78 2881.87
BOX TEADOLI-KHABBAZI
فاز میز
سیکل سفید از باند از سمت قرمز
وقتی که پولبک به موینگ سفید است
و در جهت فاز میز اندیکاتوری(یا به
منظور تغییر فاز)، سویچ عدم تقارن
یعنی مثلث هیستو تایم پایین می باشد.
LEVEL TEADOLI-KHABBAZI
D
SH4
SH1
SM30
SM15
SM5
F
-b
+b
B
2792.90
2769.10
2746.00
2722.20
2698.40
2674.60
2650.80
2627.00
2603.20
2579.40
2555.60
2532.50
MACD(48,104,54) 47.728 46.776 RSI(3) 8.5913 Sto(240,3,3) 86.7220 91.6598 MACD(12,26,9) 6.206 11.977 MACD(3,6,2) -11.137 -9.842
34.132
0.00
-46.109
29 Oct 2024
30 Oct 13:00
31 Oct 21:00
4 Nov 13:00
13 Nov 17:00
18 Nov 05:00
20 Nov 21:00
25 Nov 13:00
28 Nov 05:00
3 Dec 05:00

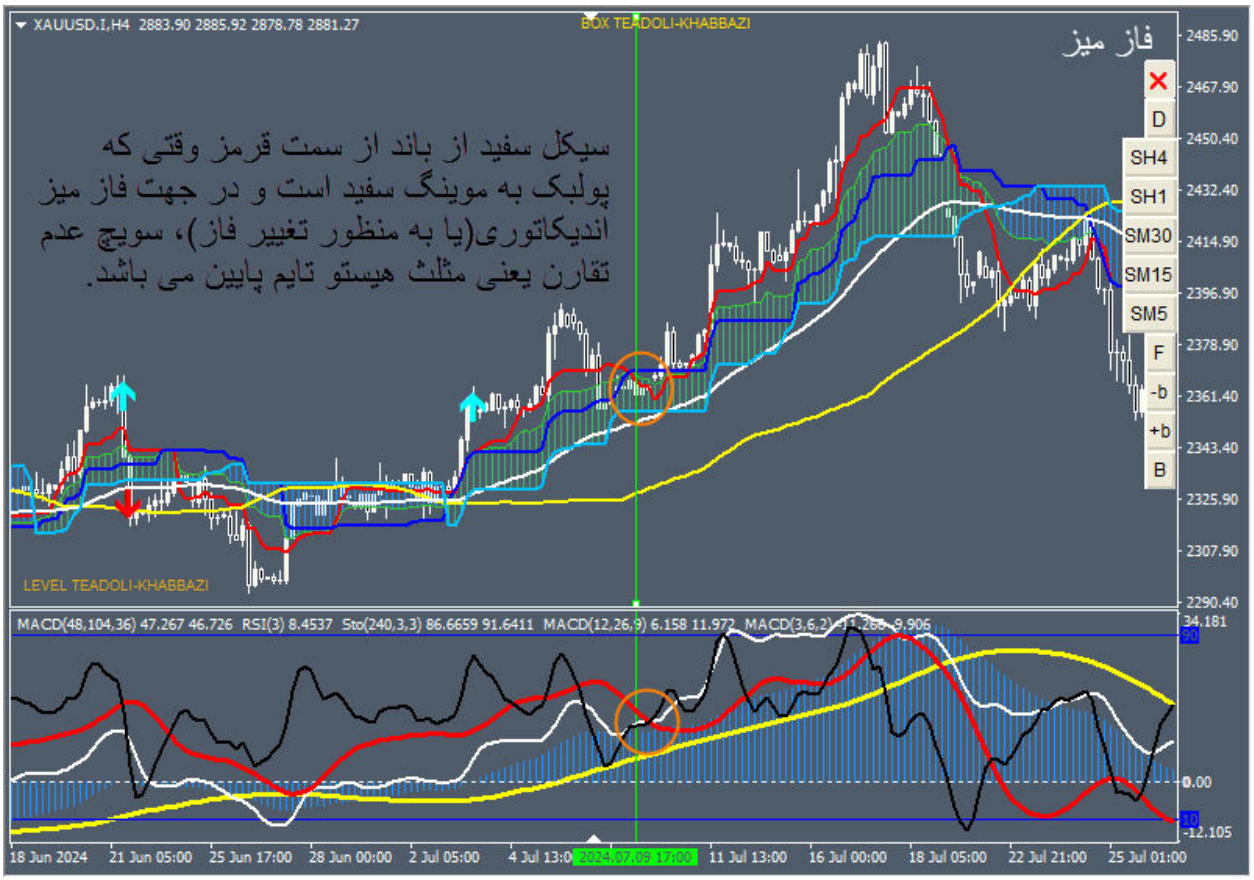
XAUUSD.I,H4 2883.90 2885.92 2878.78 2881.27
BOX TEADOLI-KHABBAZI
فاز میز
سیکل سفید از باند از سمت قرمز وقتی که
پولبک به موینگ سفید است و در جهت فاز میز
اندیکاتوری(یا به منظور تغییر فاز)، سویچ عدم
تقارن یعنی مثلث هیستو تایم پایین می باشد.
D
SH4
SH1
SM30
SM15
SM5
F
-b
+b
B
LEVEL TEADOLI-KHABBAZI
MACD(48,104,36) 47.267 46.726 RSI(3) 8.4537 Sto(240,3,3) 86.6659 91.6411 MACD(12,26,9) 6.158 11.972 MACD(3,6,2) 1.268 -9.906
18 Jun 2024
21 Jun 05:00
25 Jun 17:00
28 Jun 00:00
2 Jul 05:00
4 Jul 13:00
11 Jul 13:00
16 Jul 00:00
18 Jul 05:00
22 Jul 21:00
25 Jul 01:00

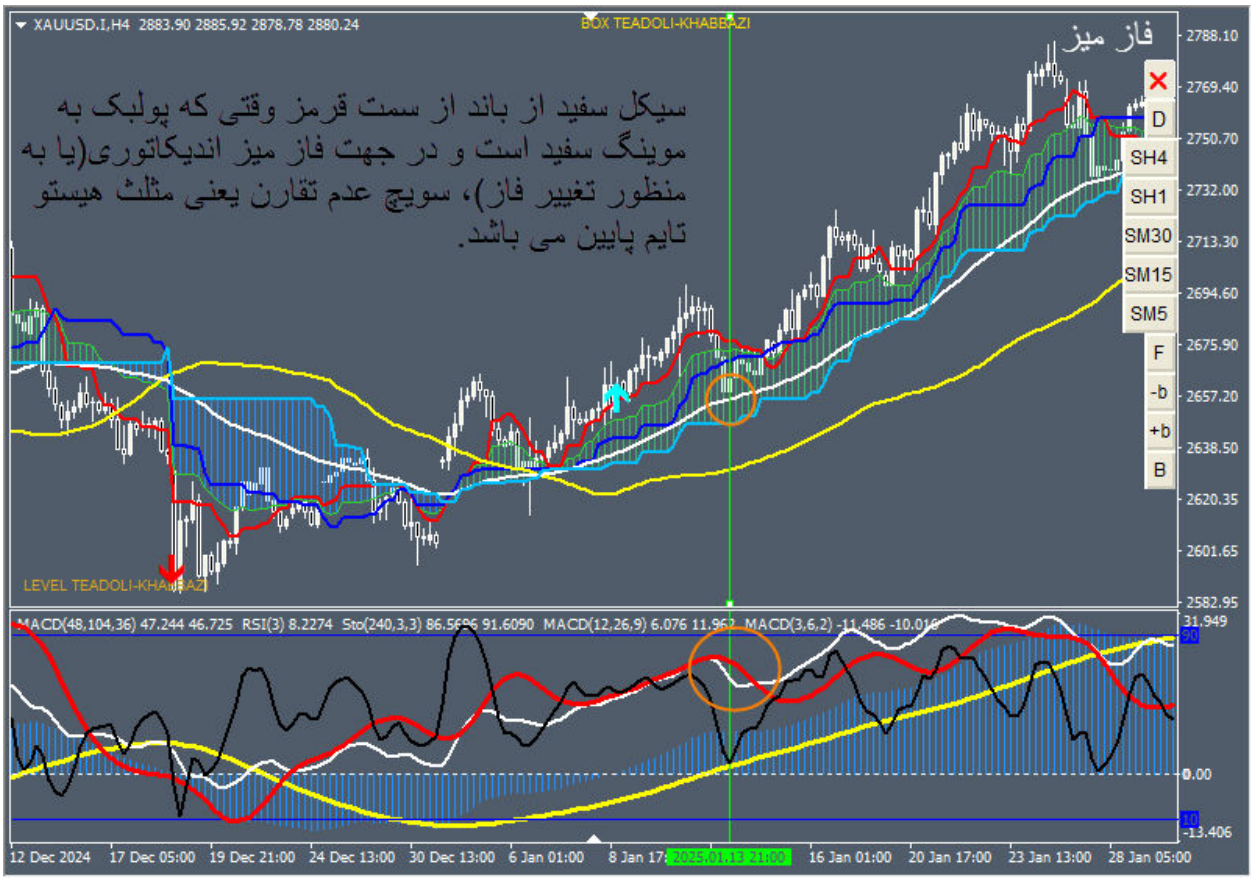
XAUUSD.I,H4 2883.90 2885.92 2878.78 2880.24
BOX TEADOLI-KHABBAZI
فاز میز
سیکل سفید از باند از سمت قرمز وقتی که پولبک به موینگ سفید است و در جهت فاز میز اندیکاتوری(یا به منظور تغییر فاز)، سویچ عدم تقارن یعنی مثلث هیستو تایم پایین می باشد.
LEVEL TEADOLI-KHABBAZI
D
SH4
SH1
SM30
SM15
SM5
F
-b
+b
B
2788.10
2769.40
2750.70
2732.00
2713.30
2694.60
2675.90
2657.20
2638.50
2620.35
2601.65
2582.95
MACD(48,104,36) 47.244 46.725 RSI(3) 8.2274 Sto(240,3,3) 86.5696 91.6090 MACD(12,26,9) 6.076 11.962 MACD(3,6,2) -11.486 -10.016
31.949
90
0.00
-13.406
12 Dec 2024
17 Dec 05:00
19 Dec 21:00
24 Dec 13:00
30 Dec 13:00
6 Jan 01:00
8 Jan 17:
2025.01.13 21:00
16 Jan 01:00
20 Jan 17:00
23 Jan 13:00
28 Jan 05:00

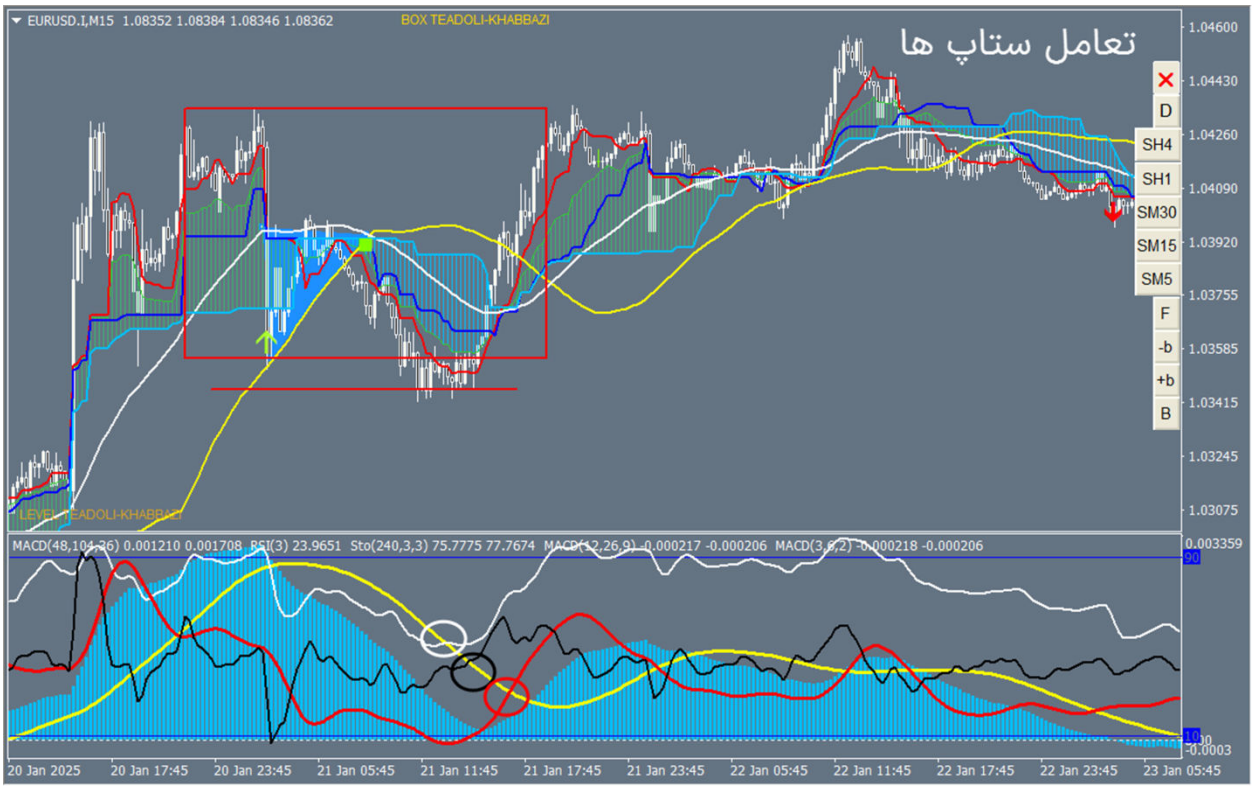
EURUSD.I,M15 1.08352 1.08384 1.08346 1.08362
BOX TEADOLI-KHABBAZI
تعامل ستاپ ها
D
SH4
SH1
SM30
SM15
SM5
F
-b
+b
B
1.04600
1.04430
1.04260
1.04090
1.03920
1.03755
1.03585
1.03415
1.03245
1.03075
LEVEL TEADOLI-KHABBAZI
MACD(48,104,26) 0.001210 0.001708 RSI(3) 23.9651 Sto(240,3,3) 75.7775 77.7674 MACD(12,26,9) -0.000217 -0.000206 MACD(3,6,2) -0.000218 -0.000206
0.003359
90
10
-0.0003
20 Jan 2025
20 Jan 17:45
20 Jan 23:45
21 Jan 05:45
21 Jan 11:45
21 Jan 17:45
21 Jan 23:45
22 Jan 05:45
22 Jan 11:45
22 Jan 17:45
22 Jan 23:45
23 Jan 05:45

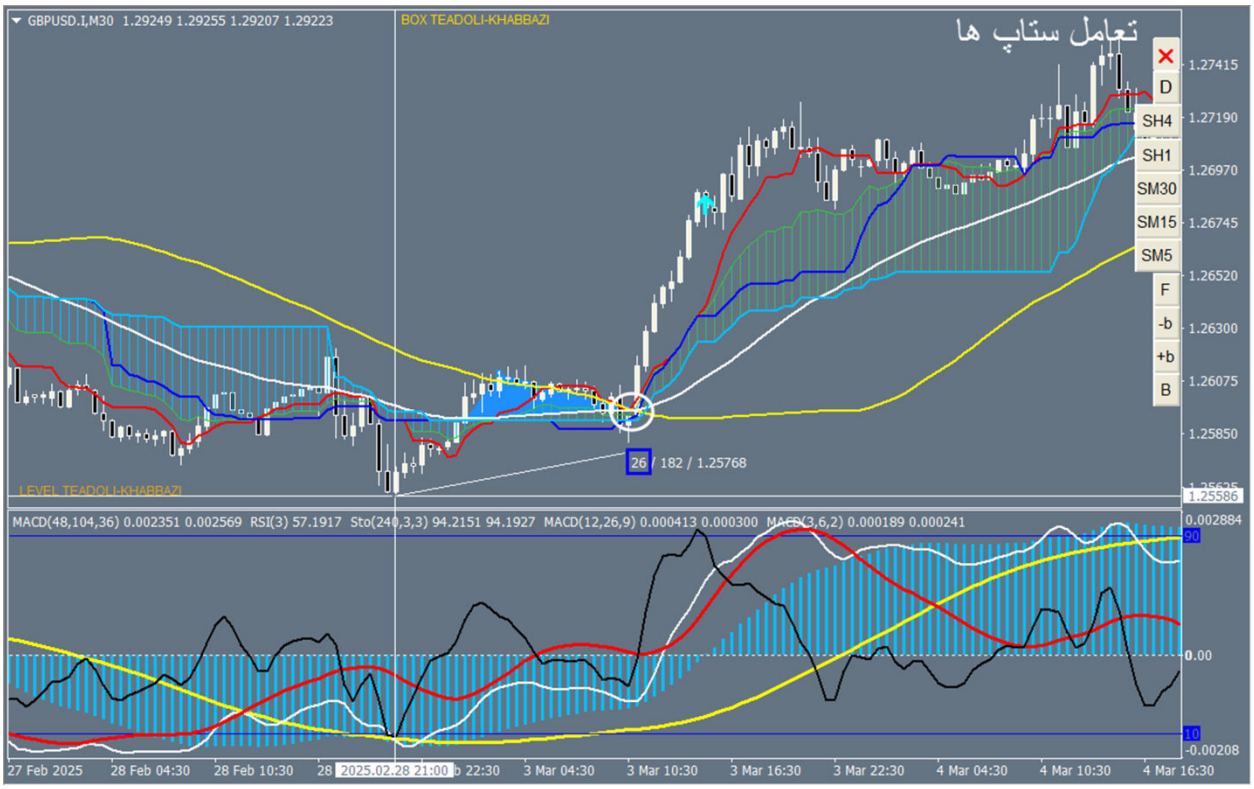
GBPUSD.I,M30 1.29249 1.29255 1.29207 1.29223
BOX TEADOLI-KHABBAZI
تعامل ستاپ ها
D
SH4
SH1
SM30
SM15
SM5
F
-b
+b
B
1.27415
1.27190
1.26970
1.26745
1.26520
1.26300
1.26075
1.25850
1.25586
26 / 182 / 1.25768
LEVEL TEADOLI-KHABBAZI
MACD(48,104,36) 0.002351 0.002569 RSI(3) 57.1917 Sto(240,3,3) 94.2151 94.1927 MACD(12,26,9) 0.000413 0.000300 MACD(3,6,2) 0.000189 0.000241
0.002884
90
0.00
10
-0.00208
27 Feb 2025
28 Feb 04:30
28 Feb 10:30
2025.02.28 21:00
3 Mar 04:30
3 Mar 10:30
3 Mar 16:30
3 Mar 22:30
4 Mar 04:30
4 Mar 10:30
4 Mar 16:30

USDSGD.I,H1 1.34101 1.34143 1.33970 1.34009
BOX TEADOLI-KHABBAZI
تعامل ستاپ ها
مثلث زمان در انتهای
باکس آشوب، بهترین
زوج برای مثلث هیستو
در تایم پایین تر.
LEVEL TEADOLI-KHABBAZI
D
SH4
SH1
SM30
SM15
SM5
F
-b
+b
B
1.35210
1.35065
1.34920
1.34775
1.34630
1.34485
1.34340
1.34195
1.34050
1.34009
1.33905
1.33760
1.33615
1.33470
MACD(48,104,36) -0.000469 0.000126 RSI(3) 83.6222 Sto(240,3,3) 44.9945 42.6686 MACD(12,26,9) -0.001502 -0.001749 MACD(3,6,2) 0.000242 0.000312
0.003372
90
0.00
10
-0.000833
26 Feb 2025
27 Feb 08:00
28 Feb 00:00
28 Feb 16:00
3 Mar 08:00
4 Mar 00:00
4 Mar 16:00

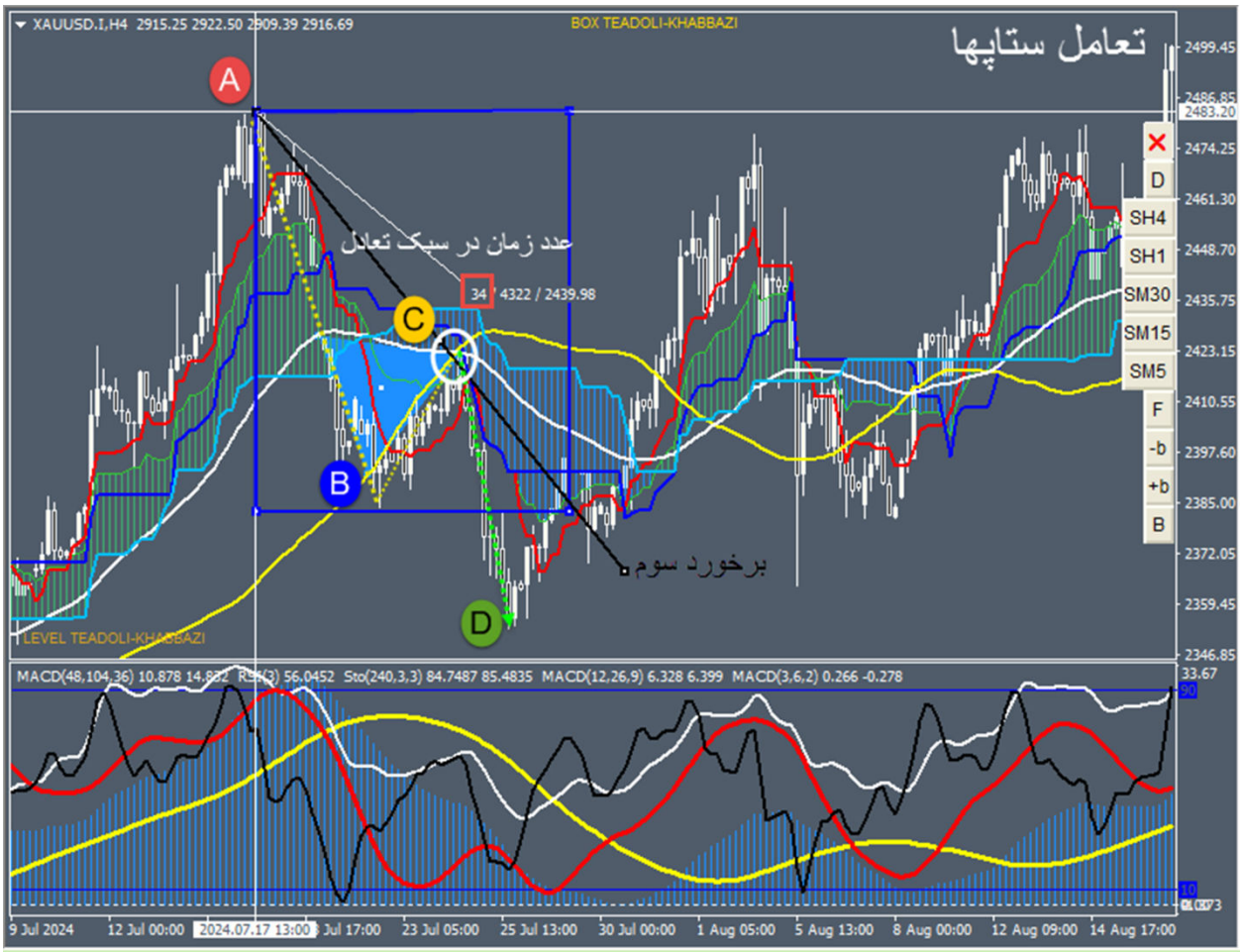

هر گاه انتهای باکس آشوب، مثلث زمان باشد، احتمال برگشت قیمت و تاچ فلت باکس آشوب زیاد است.

از آنجا که قبل از آشوب در میز سویچ تعادلی است و بعد از آشوب در چارت، سویچ تعادلی ظاهر می شود؛ پس با برگشت قیمت از انتهای باکس و تاچ مرکز آن، ستاپ های ریورس از سویچ تعادلی، همراهی کیجن، پترن زمانی وبرخورد سوم می توانند همزمان بر قرار شوند تا سویچ تعادلی یعنی راس پترن ساز مثلث زمان به عنوان نقطه C از پترن N عمل نماید.

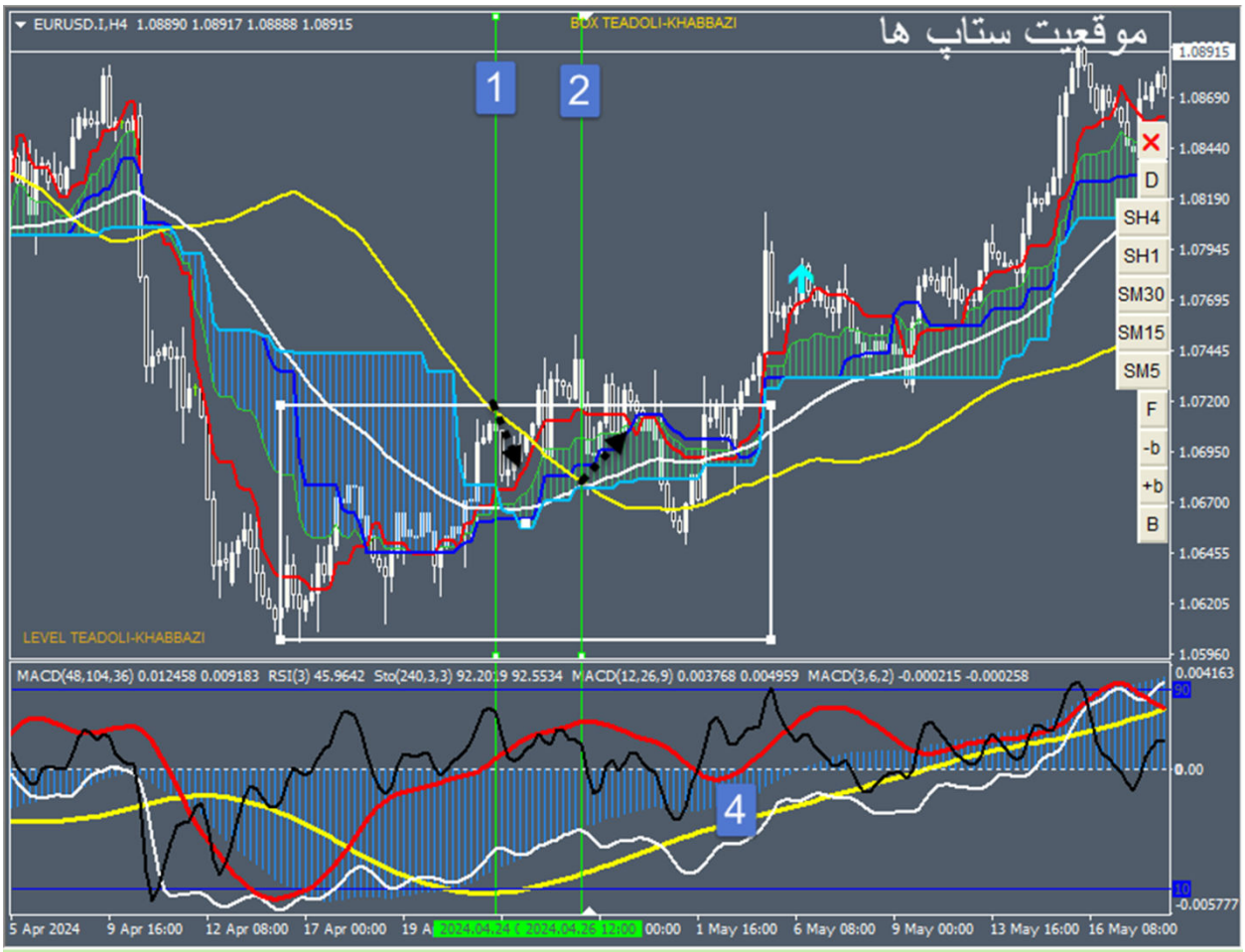

همانطور که از خط روند در باند تا باند یعنی واگرایی قرمزها تا ظاهر شدن مثلث هیستو رسم می شود که با شکست آن با مثلث هیستو ورود کرد و قبل از آن از برخورد سوم از خط روند بهره برد.
همانطور که باند محو یا صفر در همین مسیر در محل برخورد سوم و یا اتمام واگرایی قرمز ها استفاده می شود؛
موقعیت برقرار شدن ستاپ ها نیز مشخص می باشد. در انتهای باکس آشوب(خط اول) ستاپ مثلث زمان در همان تایم و ستاپ مثلث هیستو در همان تایم یا تایم های پایین تر بررسی می شود.
وقتی قیمت از انتهای باکس آشوب به مرکز برگشت(خط دوم)؛ ستاپ های برخورد سوم، مثلث هیستو، پترن زمانی، ریورس از سویچ تعادلی و ستاپ همراهی کیجن بررسی می شود.

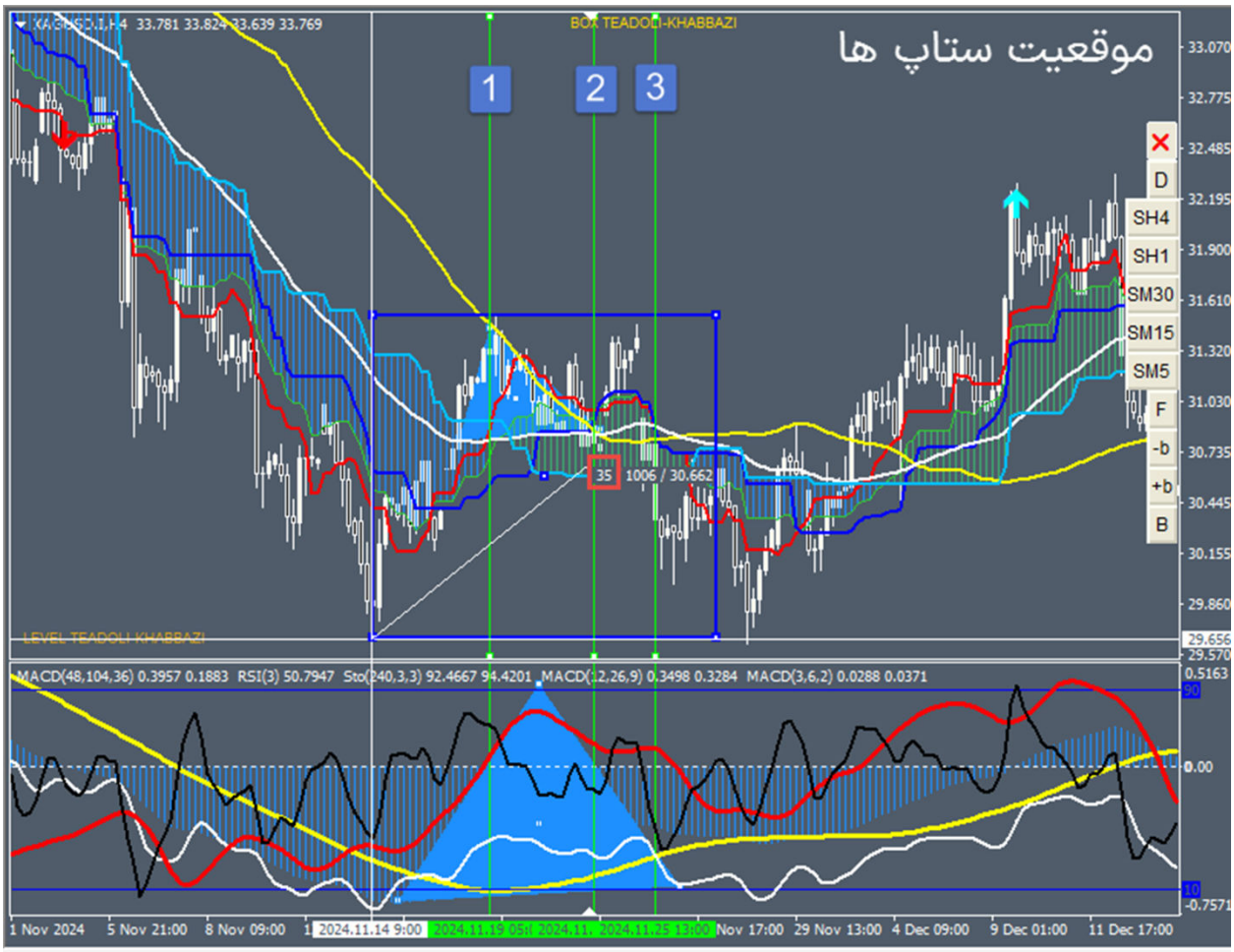

خط اول : در انتهای باکس آشوب با ستاپ مثلث زمان در همین تایم و ستاپ مثلث هیستو در همین تایم یا تایم های پایین تر تاچ مرکز باکس، رصد می شود.

خط دوم : وقتی قیمت در مرکز باکس باشد، ستاپ های همراهی کیجن-ریورس از سویچ تعادلی و پترن زمانی رصد می شود.

خط سوم : با توجه به شرایط میز، پترن کلی N یا V رصد می شود.

هر گاه قیمت از انتهای باکس آشوب مرکزش را تاچ کند، حال برای پترن سازی، ستاپ های ریورس از سویچ تعادلی-همراهی کیچن-پترن زمانی را بررسی می کنیم

GBPJPY.I,H4 190.268 190.515 190.255 190.498
END
BOX TEADOLI-KHABBAZI
ترکیب دو ستاپ
EURCHF.I H4
GBPNZD.I H4
LEVEL TEADOLI-KHABBAZI
D
SH4
SH1
SM30
SM15
SM5
F
-b
+b
B
194.805
194.310
193.800
193.290
192.780
192.270
191.760
191.250
190.740
190.498
190.230
189.720
189.225
MACD(48,104,36) -0.5145 -0.3461 RSI(3) 44.2985 Sto(240,3,3) 10.1589 11.1180 MACD(12,26,9) -0.4914 -0.2707 MACD(3,6,2) -0.2116 -0.2696
0.0003
90
10
-1.4535
15 Jan 2025
20 Jan 12:00
23 Jan 04:00
2025.01.29 04:00
Jan 12:00
4 Feb 04:00

اسکنر باکس تعادلی حالتی از باکس آشوب را بیان می کند که در مرکزش تایید زمان و سویچ تعادلی نیز می باشد. ترید از انتها تا مرکز باکس به شرط برقرار بودن ستاپ مثلث زمان در انتهای باکس در تایم باکس و در تایم پایین تر، ستاپ جاماندگی قیمت و یا مثلث هیستو ترید مطمئن تری می باشد.

ترید از مرکز تا انتهای باکس مخصوصا اگر مرکز باکس قبل از انتهای باکس تاچ شده باشد؛ بسیار مطمئن می باشد. در کل در مرکز باکس آشوب، ستاپ های همراهی کیجن، ریورس از سویچ تعادلی و پترن زمانی قیمت را تا برگشت به انتهای باکس تعادلی همراهی می کنند.

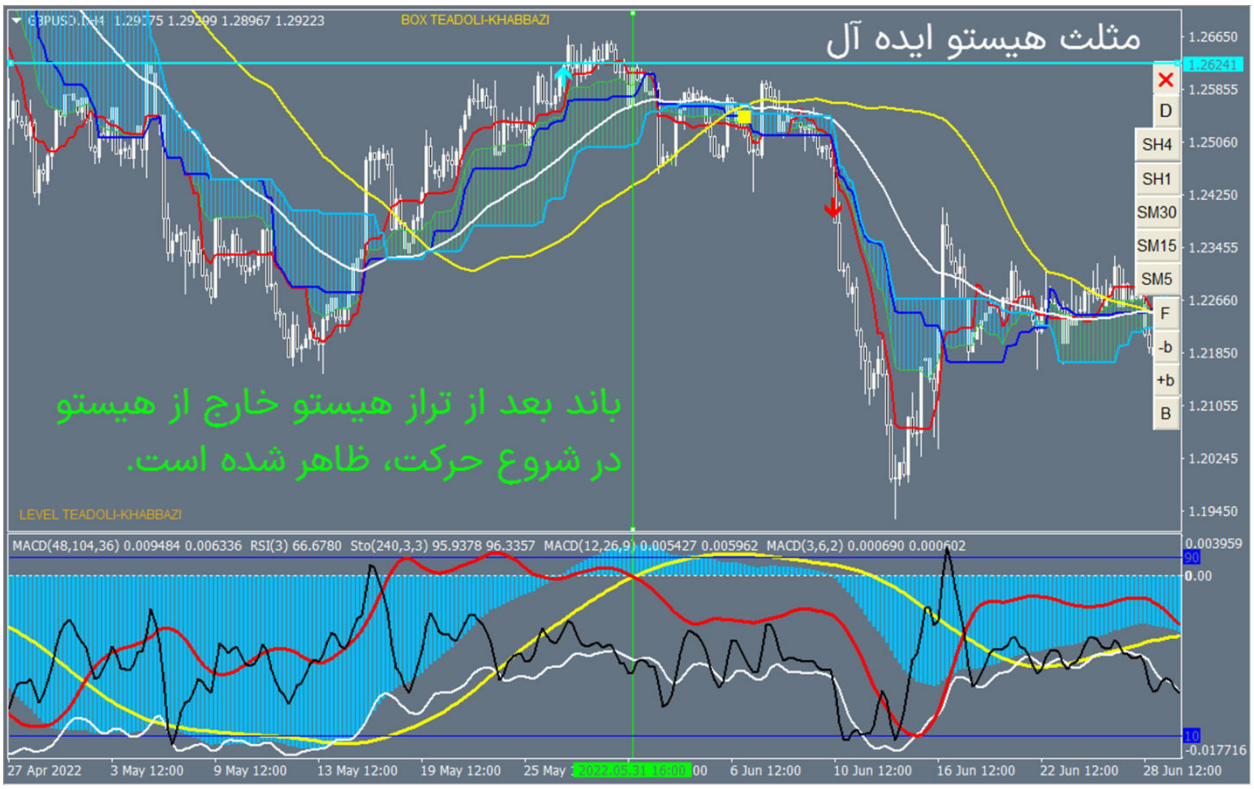
مثلث هیستو ایده آل
باند بعد از تراز هیستو خارج از هیستو
در شروع حرکت، ظاهر شده است.
BOX TEADOLI-KHABBAZI
LEVEL TEADOLI-KHABBAZI
D
SH4
SH1
SM30
SM15
SM5
F
-b
+b
B

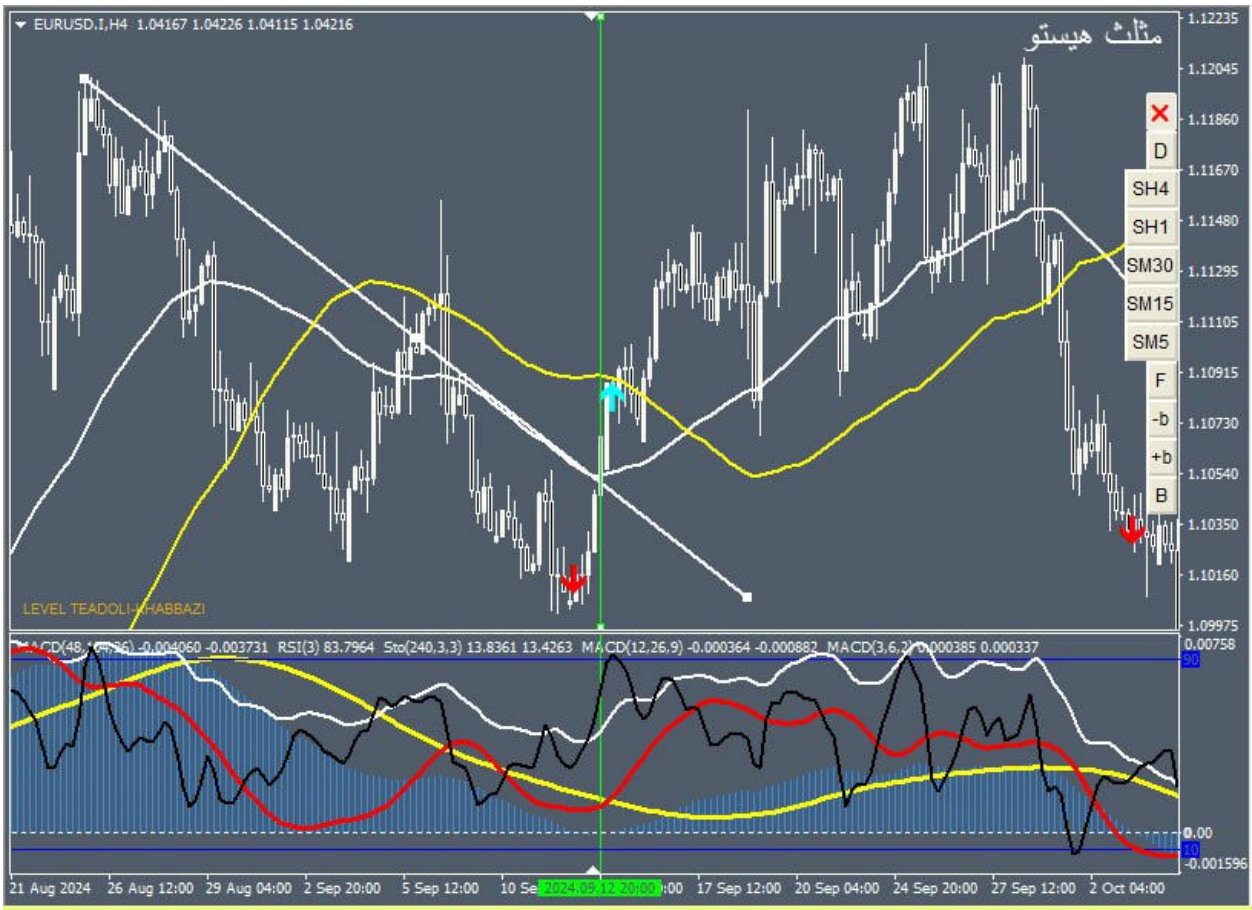

تایید بسته شدن چرخه تعادل استاتیک سویچ اول توازن با شکست خط روند موینگ سفید و کراس سیکل قرمز با زرد در میز.
دو تراز هیستوی متوالی در طرفین خط روند، چاشنی خوبی به حرکت می دهد.

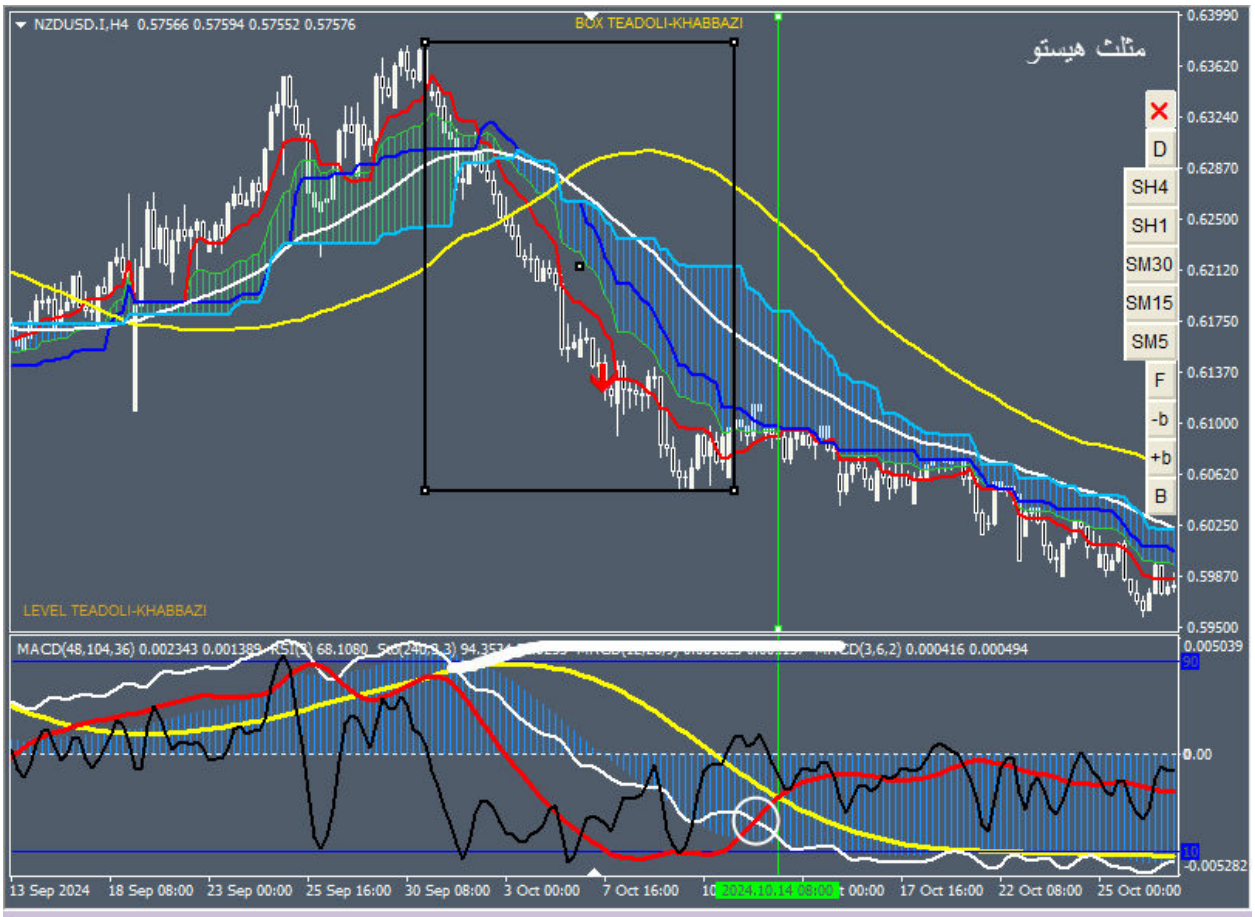

باکس 52 را در خلاف جهت باند رسم می کنیم. عدم کراس سیکل سفید با زرد، خبر از عدم کراس تنکن با سنکو خواهد داد.
در واقع پرچم با دو رنگ شکل گرفته است.
باکس از انتها خواهد شکست.
در این شرایط با ستاپ مثلث هیستو در تایم فرکتال هم جهت با این شکست، ترید می کنیم(حرکت ایده آل).
اگر طبق رسم دستی، پرچم با دو رنگ شکل می گرفت، با ستاپ مثلث هیستو، باکس از ابتدا می شکست.

در تایم اصلی، کراس سیکل مشکی با سیکل قرمز در محدوده صفر هیستو است که سیکل سفید آزاد می باشد و قیمت در پولبک به موینگ می باشد. این شرایط خودش را در تایم پایین به صورت مثلث هیستو نشان می دهد و در تایم پایین تر سیکل سفید علیرغم حالت عدم تقارن، به سمت سیکل زرد حرکت می کند تا بعد از ظاهر شدن باند، بهانه ای برای اصلاح باقی نگذارد.

مثلث هیستو با نگاه ایده آل، باند فیکی است که به باند قوی ختم می شود(باند تا باند).

در تایم اصلی کراس سیکل سفید با قرمز معادل سویچ عدم تقارن تایم فرکتال می باشد(دایره)

در لایو، کراس سیکل مشکی با سیکل قرمز پس معادل باند قوی در تایم فرکتال خواهد بود.

با این شرایط، تایم فرکتال خودش را با ستاپ مثلث هیستو و تایم پایین تر با ستاپ جاماندگی قیمت نشان خواهد داد.

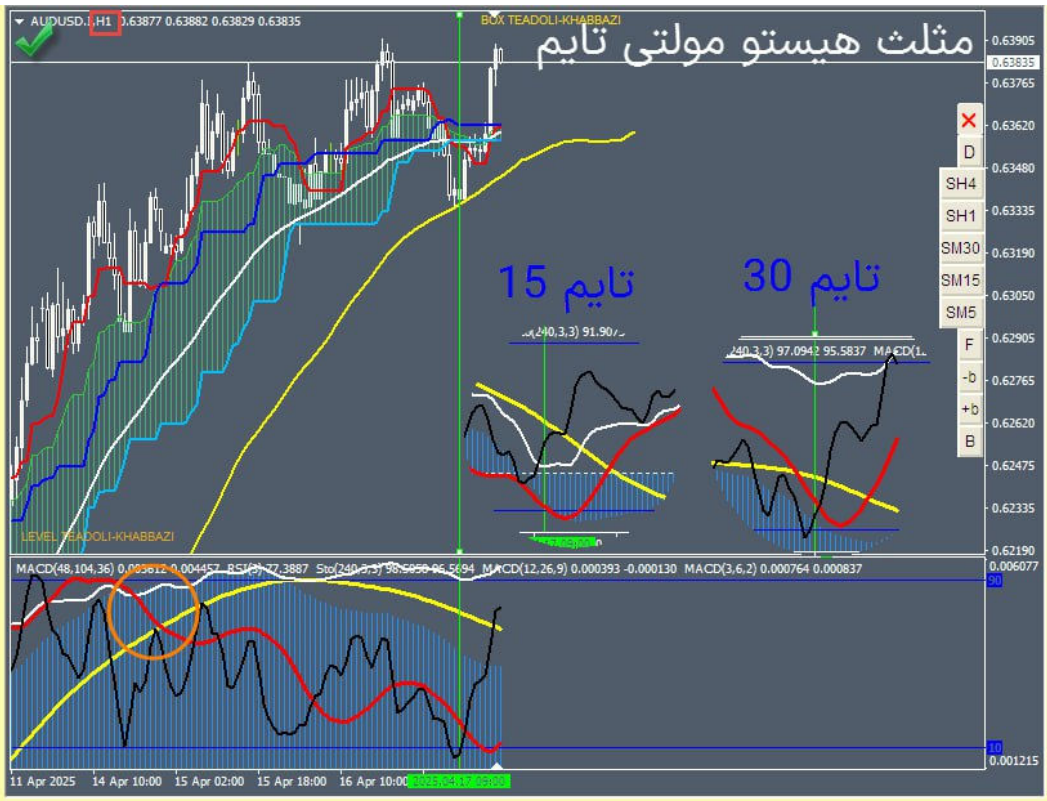

مثلث هیستو با نگاه ایده آل، باند فیکی است که به باند قوی ختم می شود(باند تا باند).

در اولین پولبک بعد از تراز هیستو قیمت تا موینگ زرد آمده است.

پس برگشت قیمت از انتهای باکس آشوب در انتهای مثلث زمان است که شرایط مثلث هیستو نیز برقرار است.

در تایم اصلی کراس سیکل سفید با قرمز معادل سویچ عدم تقارن تایم فرکتال می باشد(دایره)

در لایو، کراس سیکل مشکی با سیکل قرمز پس معادل باند قوی در تایم فرکتال خواهد بود.

با این شرایط، تایم فرکتال خودش را با ستاپ مثلث هیستو و تایم پایین تر با ستاپ جاماندگی قیمت نشان خواهد داد.

مثلث هیستو مولتی تایم

در پولبک به موینگ سفید، در تایم اصلی، کراس سیکل مشکی با سیکل قرمز با رها بودن سیکل زرد، معادل مثلث هیستو در تایم پایین می باشد.

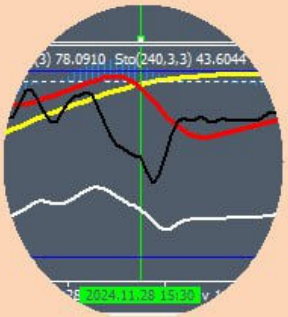

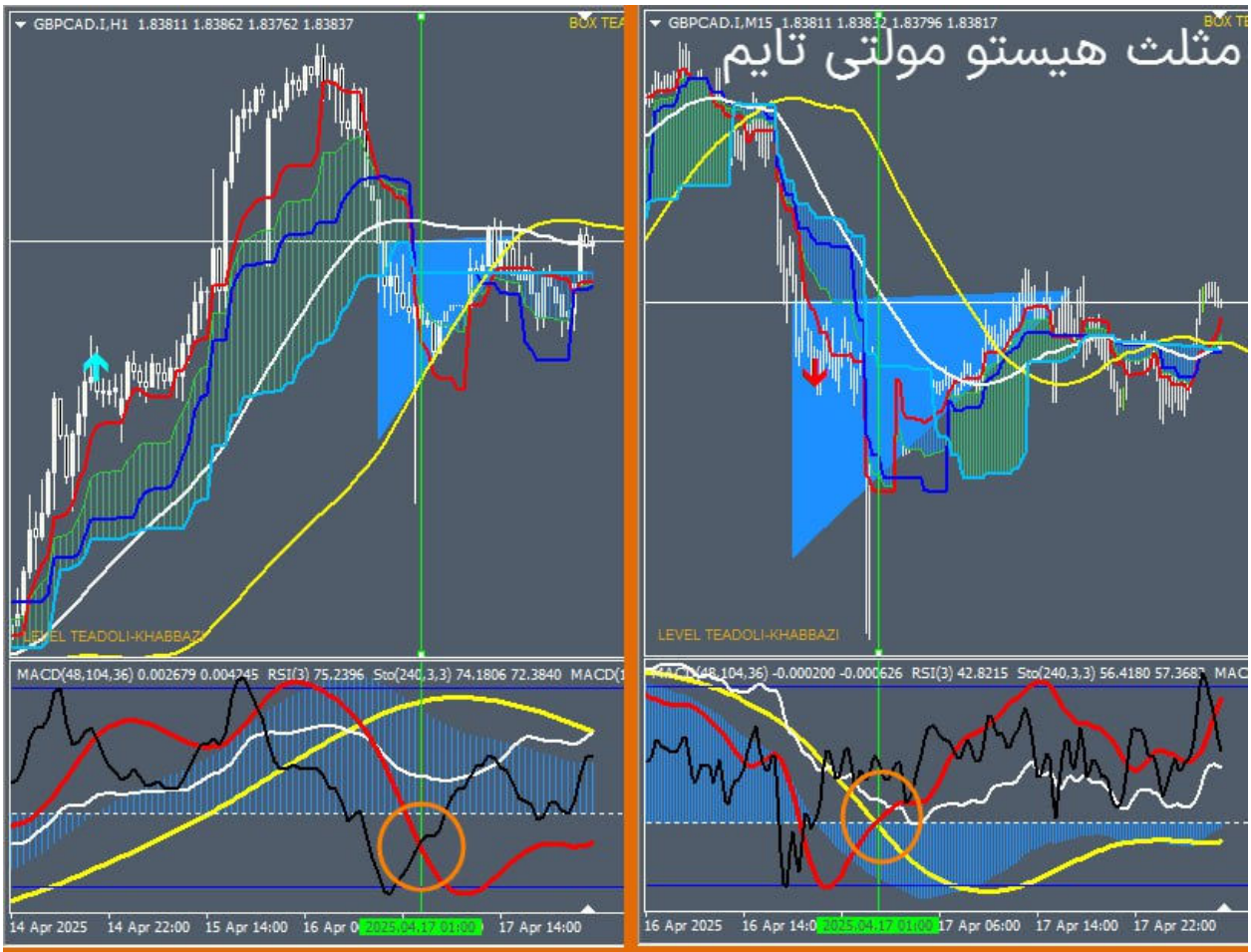

کراس سیکل سفید با سیکل قرمز وقتی سیکل سفید در جهت آنها آزاد است؛ ستاپ مثلث هیستو در تایم فرکتال خواهد بود.

اما سیکل سفید محصور سیکل زرد است پس در تایم فرکتال نیز محصور باند خواهد بود و حرکتی شارپی را نمی توان از آن انتظار داشت.

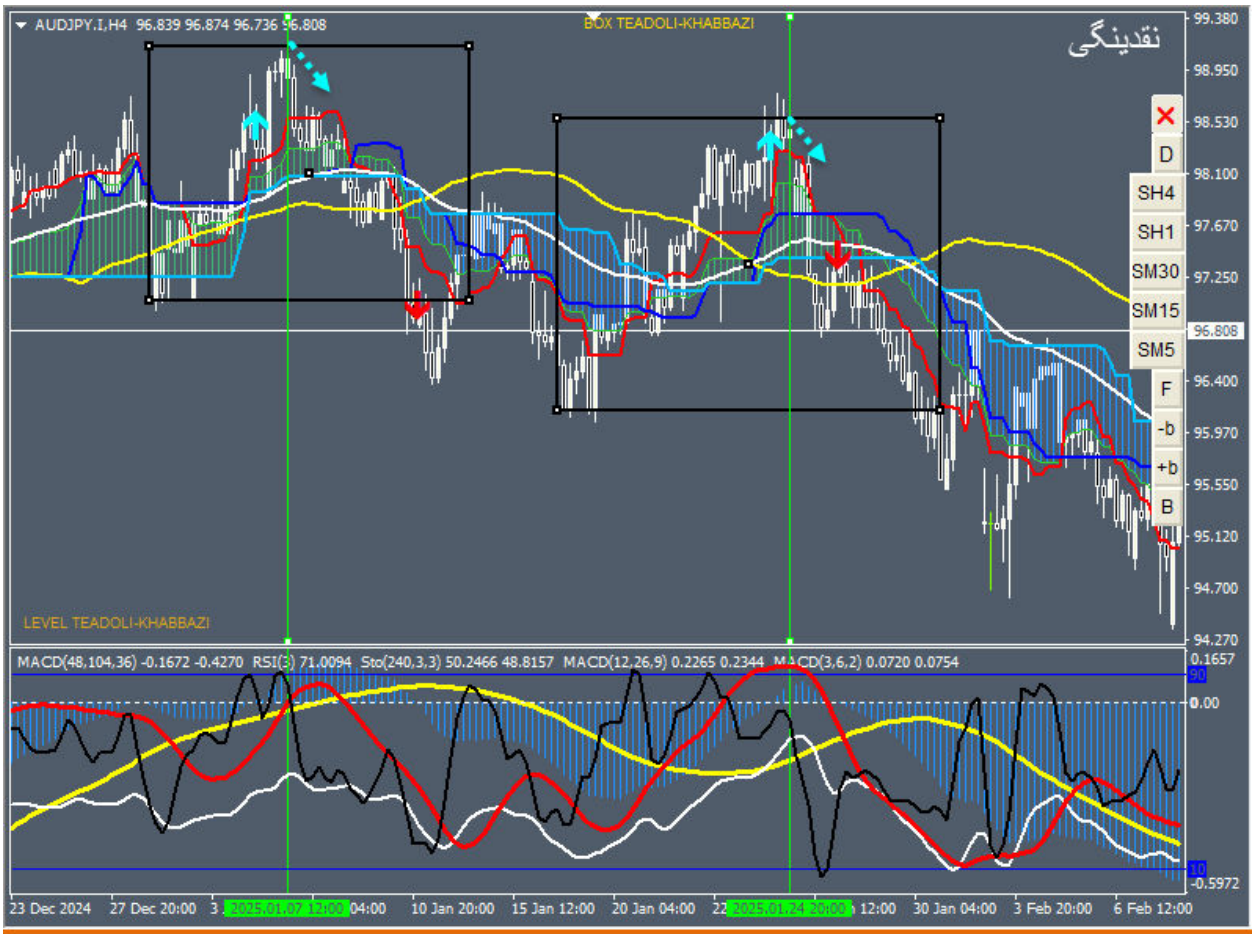

وقتی میز در فاز منفی می باشد، گران ترین قیمت برای فروش، انتهای باکس آشوب(بعضا باکس تعادلی) با حضور یا عدم حضور تراز هیستو صعودی می باشد.
وقتی میز در فاز مثبت می باشد، ارزان ترین قیمت برای خرید، انتهای باکس آشوب(بعضا باکس تعادلی) با حضور یا عدم حضور تراز هیستو نزولی می باشد.
ورود از انتهای باکس با مثلث هیستو یا جاماندگی در همین تایم یا تایم پایین تر می باشد.

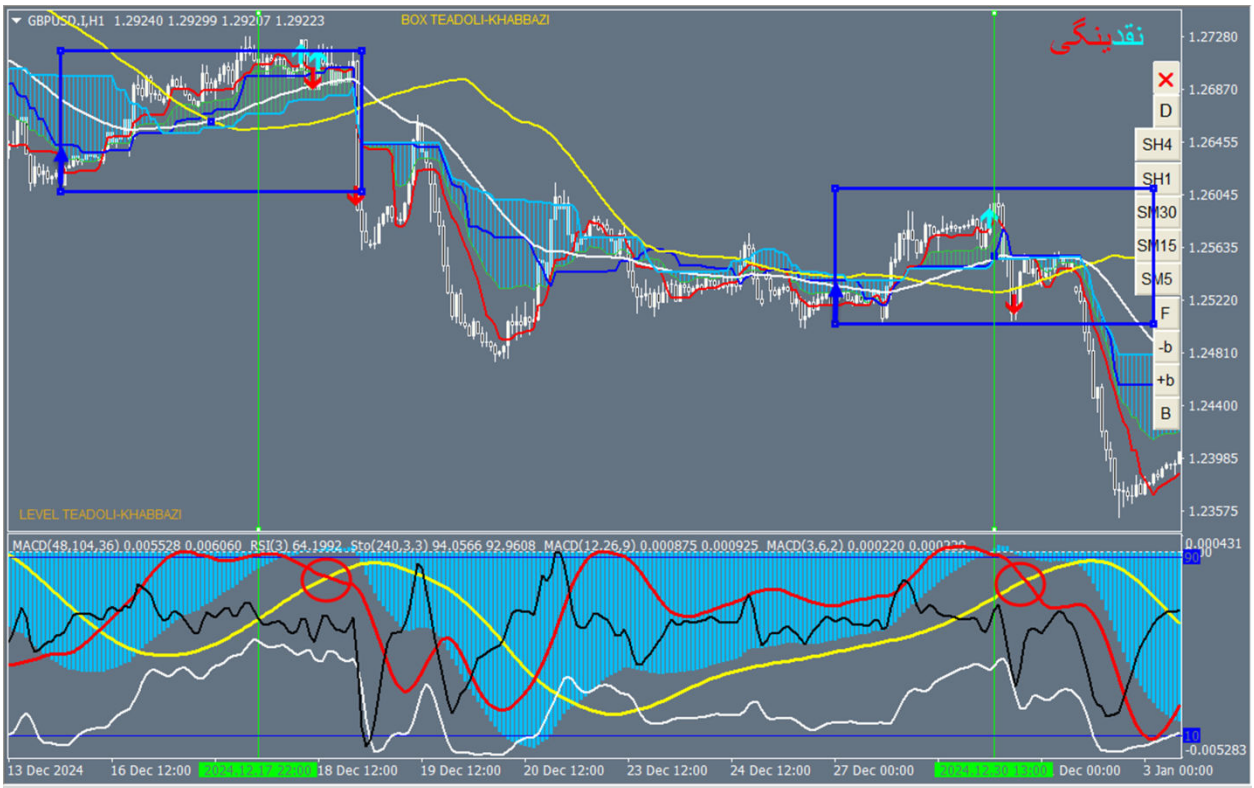

هر گاه فاز میز مشخص است، تراز هیستو در انتهای باکس آشوب(و با در صد خیلی پایین تر در انتهای باکس تعادلی) مفهوم ارزانترین قیمت برای خرید یا گرانترین قیمت برای فروش را به خود می گیرد.

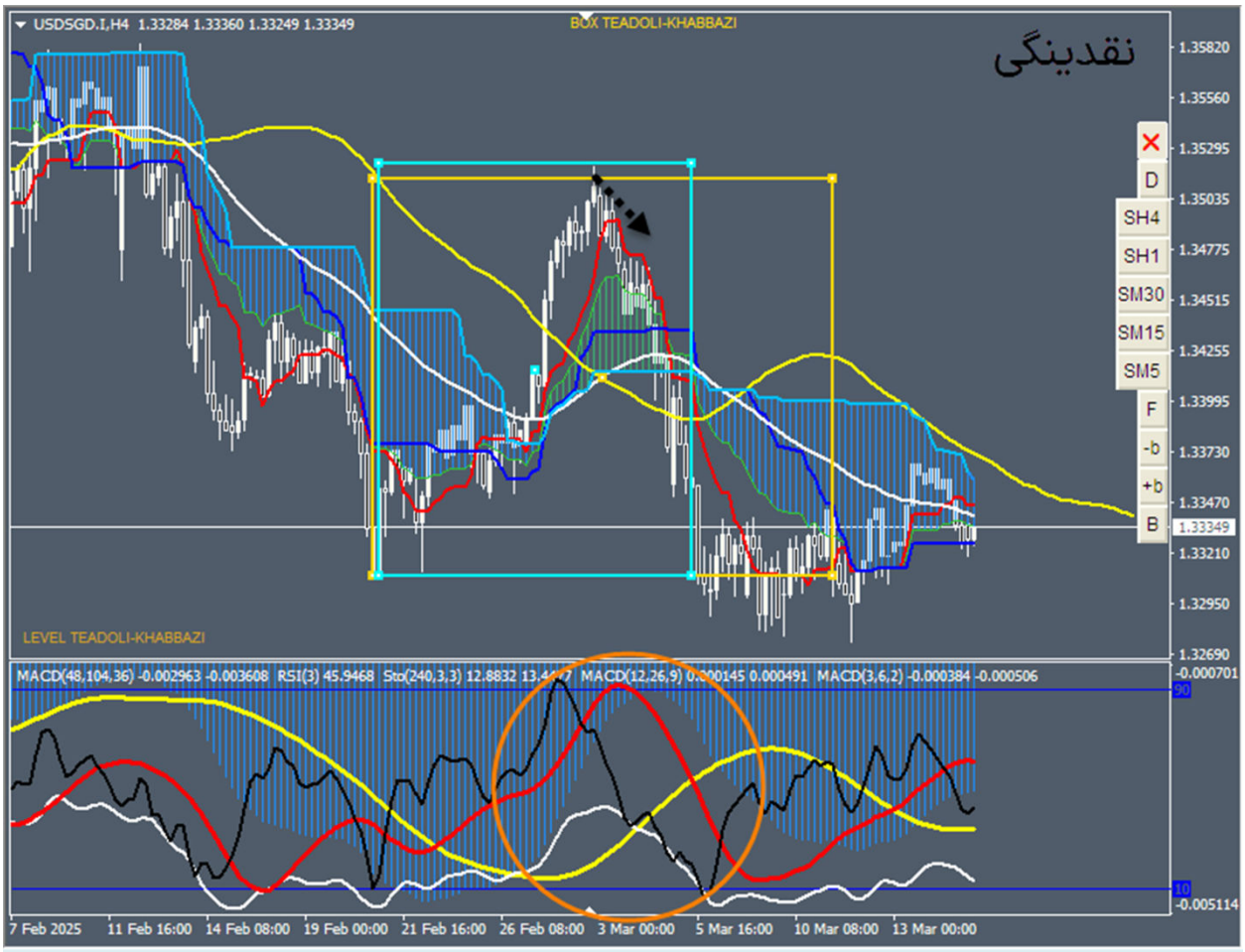

در فاز منفی، گرانترین قیمت برای فروش، انتهای باکس آشوب و با درصد کمتر انتهای باکس تعادلی(طبق شکل) و یا با درصد کمتر از سطح 261 ازفیبو تعادلی می باشد که در ستاپ جاماندگی قیمت و مثلث هیستو همه می توانند در قالب زمانی باکس 52 گنجانده شوند و تایید زمان برای برگشت را نیز در بر داشته باشند.

اگر پیکان تراز هیستو به عنوان نماد بهترین قیمت برای خرید یا فروش ظاهر نشده باشد؛ با مراجعه به تایم یک دوم مشاهده خواهد شد.

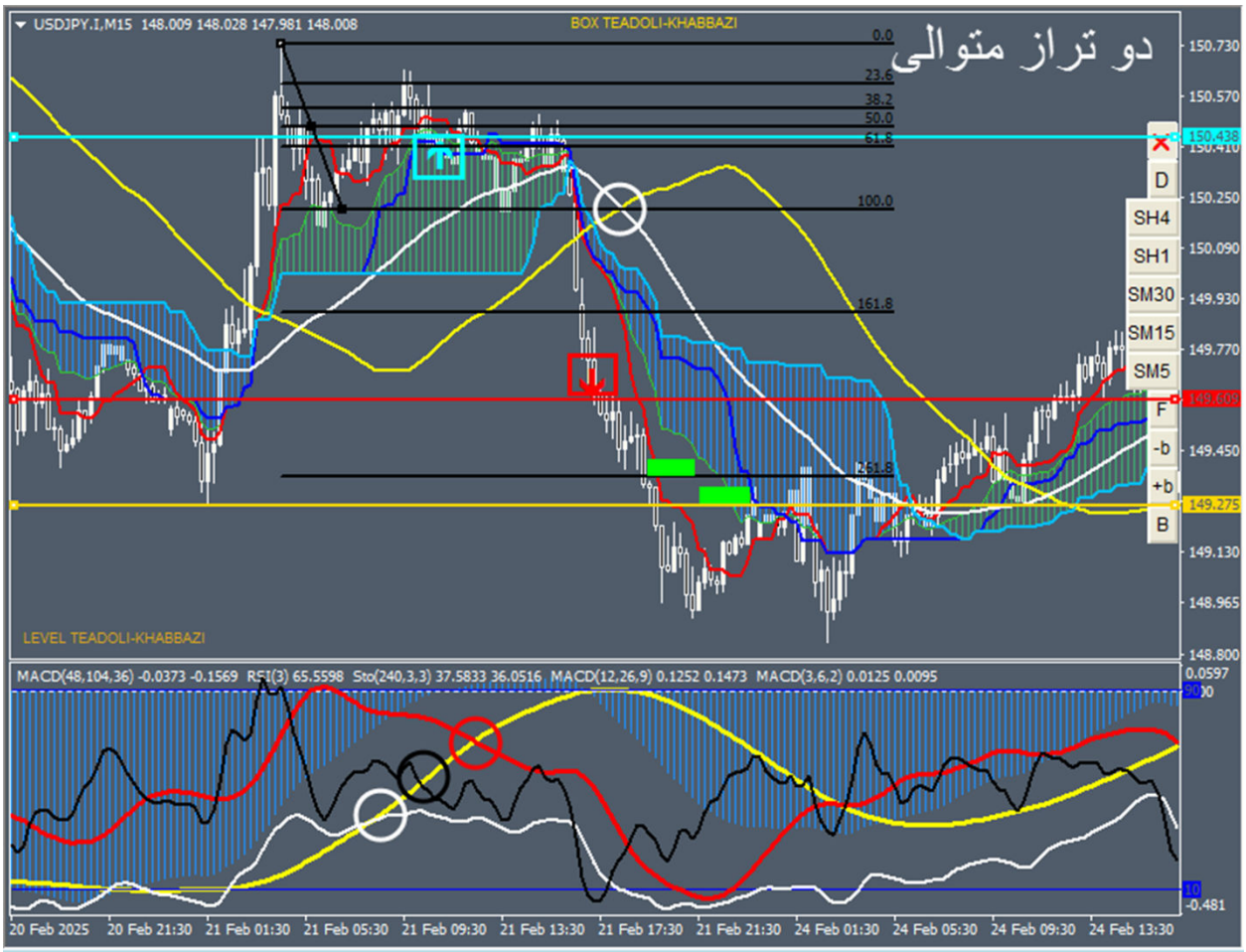

در محدوده دو تراز هیستو، سویچ تعادلی ظاهر نشده است.
دو تراز متوالی، نشان از حرکت شتاب دار می باشد.
سویچ تعادلی خارج از ایچی، شتاب حرکت را تایید کرده است و این شرایط را از سویچ های پی در پی در رنج تفکیک می کند.
سویچ تعادلی تارگت حداقلی اش را خواهد داد.
اگر میز اندیکاتوری در شرایط مثلث هیستو باشد؛ پتانسیل رسیدن قیمت به سطح قبلی یعنی محور فرکتال را دارد.
چنانچه دو تراز متوالی، اهدافش را محقق نکرده باشد؛ اگر بعد از شکست تراز هیستو، از پولبک به موینگ سفید با مثلث هیستو تایم پایین تر ورود شود؛ معنی واقعی فرکتال لحاظ شده است.
اگر دقت کرده باشید در دو تراز متوالی مثل حرکت ایده آل یا تایید شکست باکس..اگر چه تایید ادامه حرکت را در تایم مربوطه داریم؛ اما اجازه می دهیم با پولبک به موینگ سفید اصلاح کند تا بتواند پترن سازی کند.
لگ پایانی، مثلث هیستو در تایم فرکتال خواهد بود.

در ستاپ دو تراز متوالی، باند اول از نوع غیر محو و باند دوم از نوع محو(صفر) می باشد.

بعد از پیکان اول، سیکل ها، سیکل زرد را کراس می کنند و در موینگ سفید بعد از تراز دوم، به سیکل زرد پولبک می زنند. پس می توان بدون میز اندیکاتوری حرکت ایده ال را تشخیص داد که همان ستاپ مثلث هیستو در تایم فرکتال خواهد بود.(فرکتال در فرکتال).

با این توضیحات، دو تراز بعد از خطوط عمود منظور نمی شود.

در ستاپ دو تراز متوالی، باند اول از نوع غیر محو و باند دوم از نوع محو(صفر) می باشد.
بعد از پیکان اول، سیکل ها، سیکل زرد را کراس می کنند و در موینگ سفید بعد از تراز دوم، به سیکل زرد پولبک می زنند. پس می توان بدون میز اندیکاتوری حرکت ایده ال را تشخیص داد که همان ستاپ مثلث هیستو در تایم فرکتال خواهد بود.(فرکتال در فرکتال).

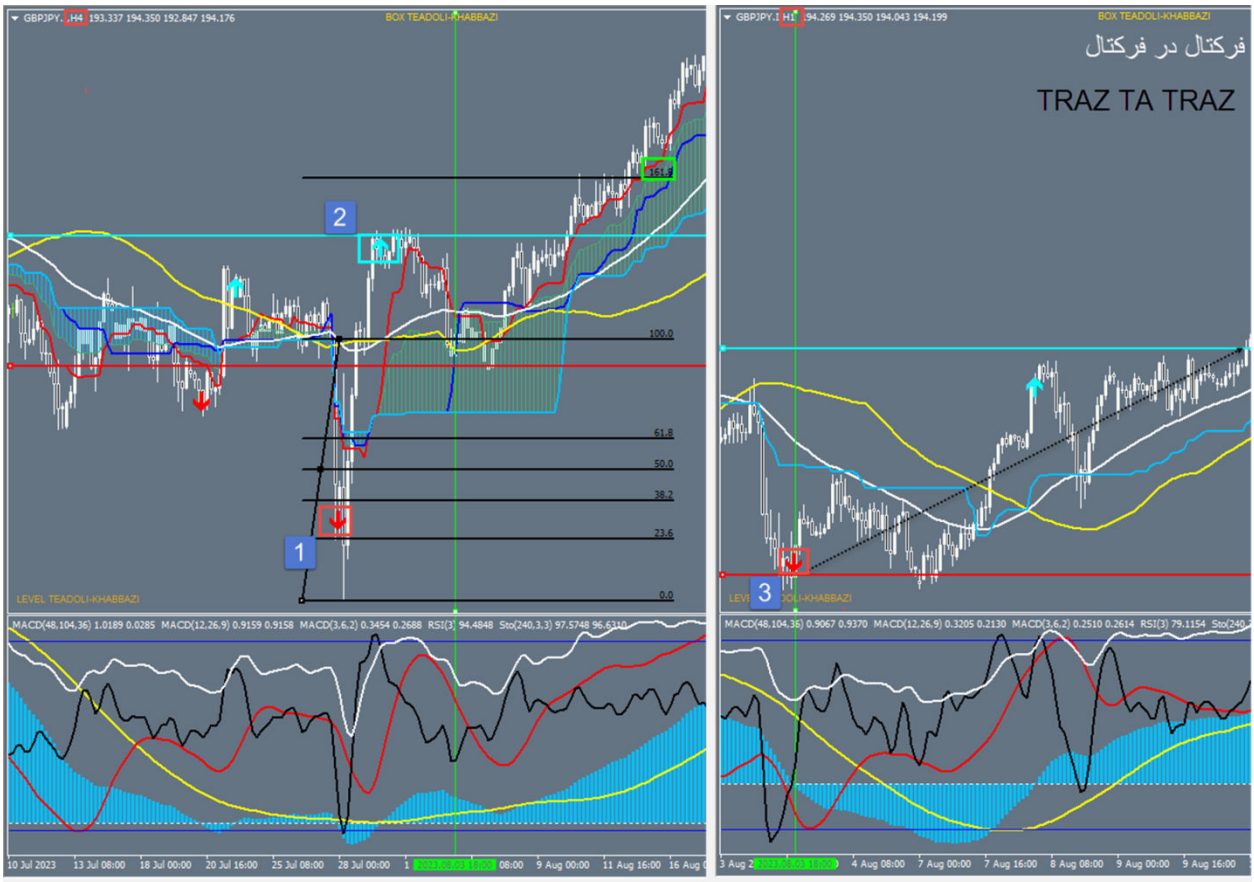

به دو تراز یا محور هیستو(شماره اول و دوم) که بین آنها سویچ تعادلی نباشد، دو تراز متوالی گفته می شود که دال بر حرکت شتاب دار می باشد.

ستاپ مثلث هیستو پتانسیل پرتاب قیمت را دارد پس مستعد دو تراز متوالی خواهد بود.

ترازی(شماره دوم) که ظاهر شود اما قیمت از آن عبور نکند؛ می تواند به عنوان یک سطح تاچ نشده باشد که چرخه جدید تعادل استاتیک را بسازد.

اگر تراز دوم تا موینگ سفید اصلاح کرده باشد و سویچ تعادلی بعد از تراز دوم تارگت حداقلی اش را نداده باشد، همچنین میز در حالت مثلث هیستو باشد که پتانسیل تارگت حداقلی را به تراز خواهد داد؛ قیمت در تایم یک ساعته درهیستو فیک خواهد بود؛

پس در این شرایط ترید از تراز شماره سوم تا تراز دوم یعنی ترید از تراز تا تراز، ترید مطمئنی است.

دقت شود دو تراز واقع در دو تایم متفاوت هستند و این بهترین مفهوم از فرکتال زمانی می باشد.

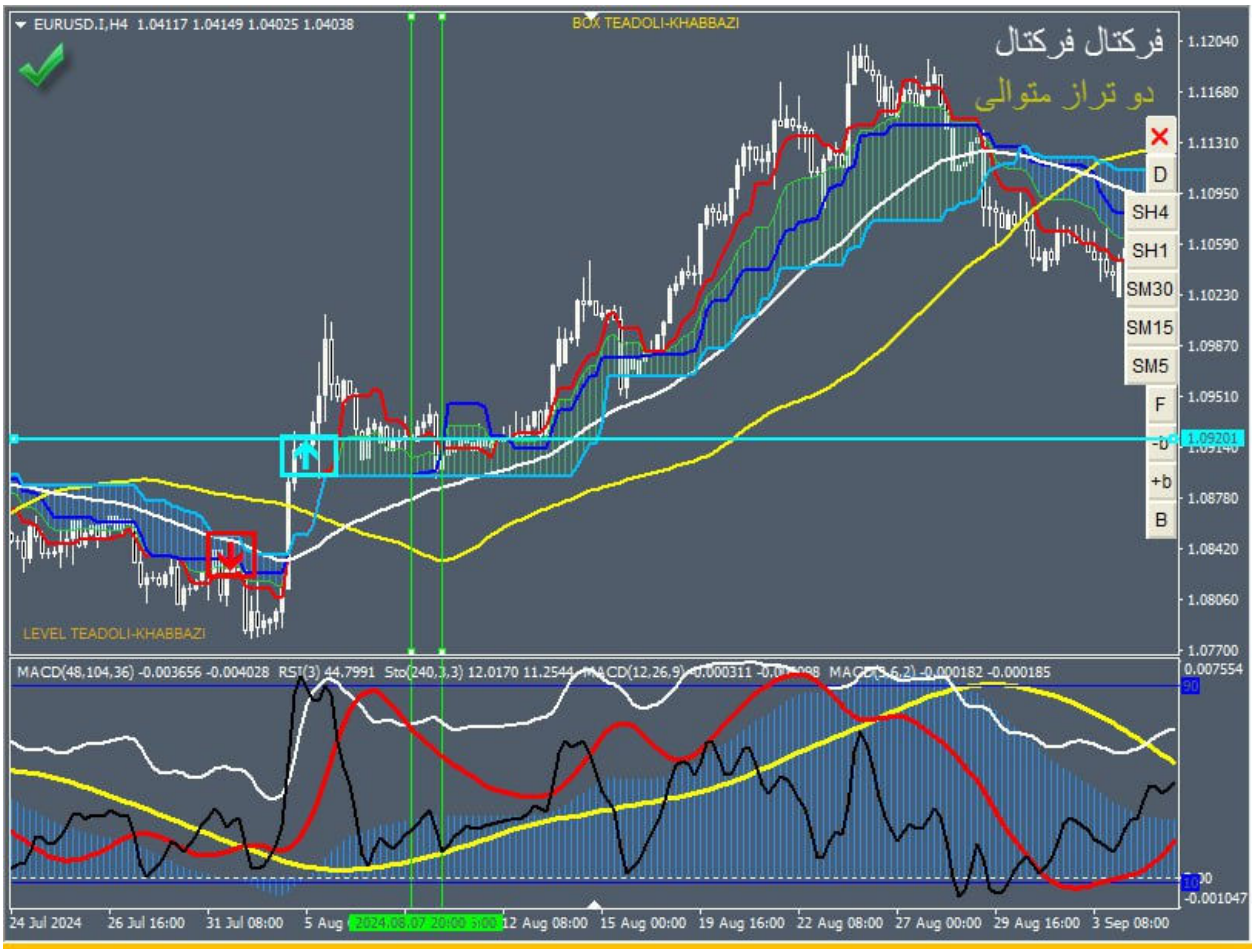

اگر چرخه تایم اصلی و تایم فرکتال هم جهت باشند، ستاپ توازن وین ریت و ریسک به ریوارد قابل توجهی می دهد.
در تایم اصلی دو تراز متوالی دال بر مثلث هیستو می باشد.
در خط اول، کراس سیکل سفید با سیکل قرمز، دلالت بر شکست تراز هیستو دارد.
در خط دوم، قیمت به موینگ پولبک زده است؛ پس تایم فرکتال در موقعیت ترید اول مثلث هیستو می باشد که انتظار شکست محور فرکتال آن نیز می باشد.

منظور از فرکتال فرکتال این است که کراس سیکل سفید با قرمز در این تایم که معادل سویچ عدم تقارن تایم یک چهارم است باعث ایجاد ستاپ مثلث هیستو در تایم فرکتال شده است؛ درست مثل سویچ تعادلی عدم تقارن این تایم که باعث ظاهر شدن مثلث هیستو در این تایم گردیده است.

تراز اول در دو تراز متوالی در موقعیت مثلث هیستو، باند قوی و تراز دوم باند صفر و محو می سازد.

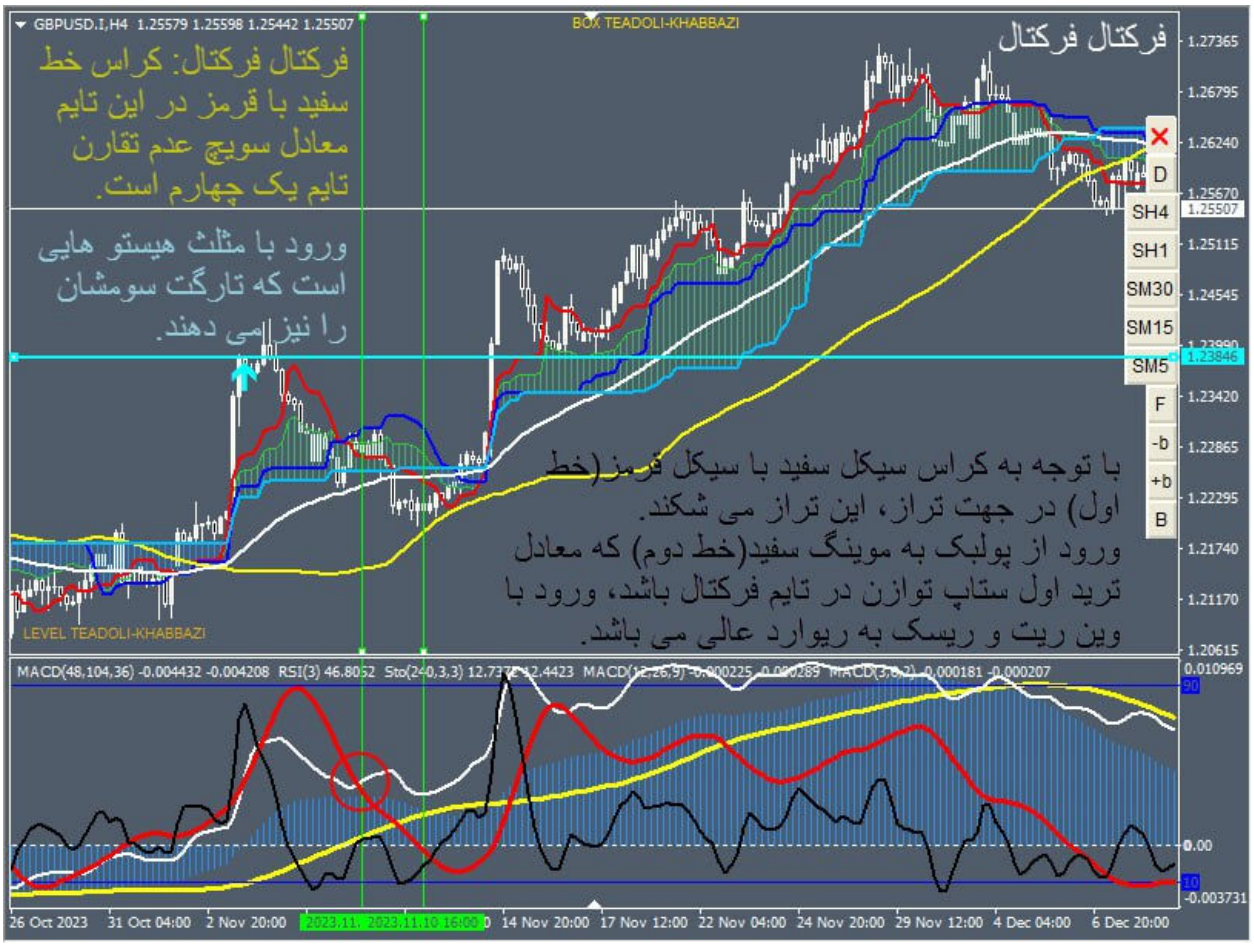
GBPUSD.I,H4 1.25579 1.25598 1.25442 1.25507
BOX TEADOLI-KHABBAZI
فرکتال فرکتال
فرکتال فرکتال: کراس خط سفید با قرمز در این تایم معادل سویچ عدم تقارن تایم یک چهارم است.
ورود با مثلث هیستو هایی است که تارگت سومشان را نیز می دهند.
با توجه به کراس سیکل سفید با سیکل قرمز(خط اول) در جهت تراز، این تراز می شکند.
ورود از پولبک به موینگ سفید(خط دوم) که معادل ترید اول ستاپ توازن در تایم فرکتال باشد، ورود با وین ریت و ریسک به ریوارد عالی می باشد.
LEVEL TEADOLI-KHABBAZI
D
SH4
SH1
SM30
SM15
SM5
F
-b
+b
B
1.27365
1.26795
1.26240
1.25670
1.25507
1.25115
1.24545
1.23846
1.23420
1.22865
1.22295
1.21740
1.21170
1.20615
MACD(48,104,36) -0.004432 -0.004208 RSI(3) 46.8052 Sto(240,3,3) 12.7372 12.4423 MACD(12,26,9) -0.000225 -0.000289 MACD(3,6,2) -0.000181 -0.000207
0.010969
90
0.00
10
-0.003731
26 Oct 2023
31 Oct 04:00
2 Nov 20:00
2023.11. 2023.11.10 16:00
14 Nov 20:00
17 Nov 12:00
22 Nov 04:00
24 Nov 20:00
29 Nov 12:00
4 Dec 04:00
6 Dec 20:00

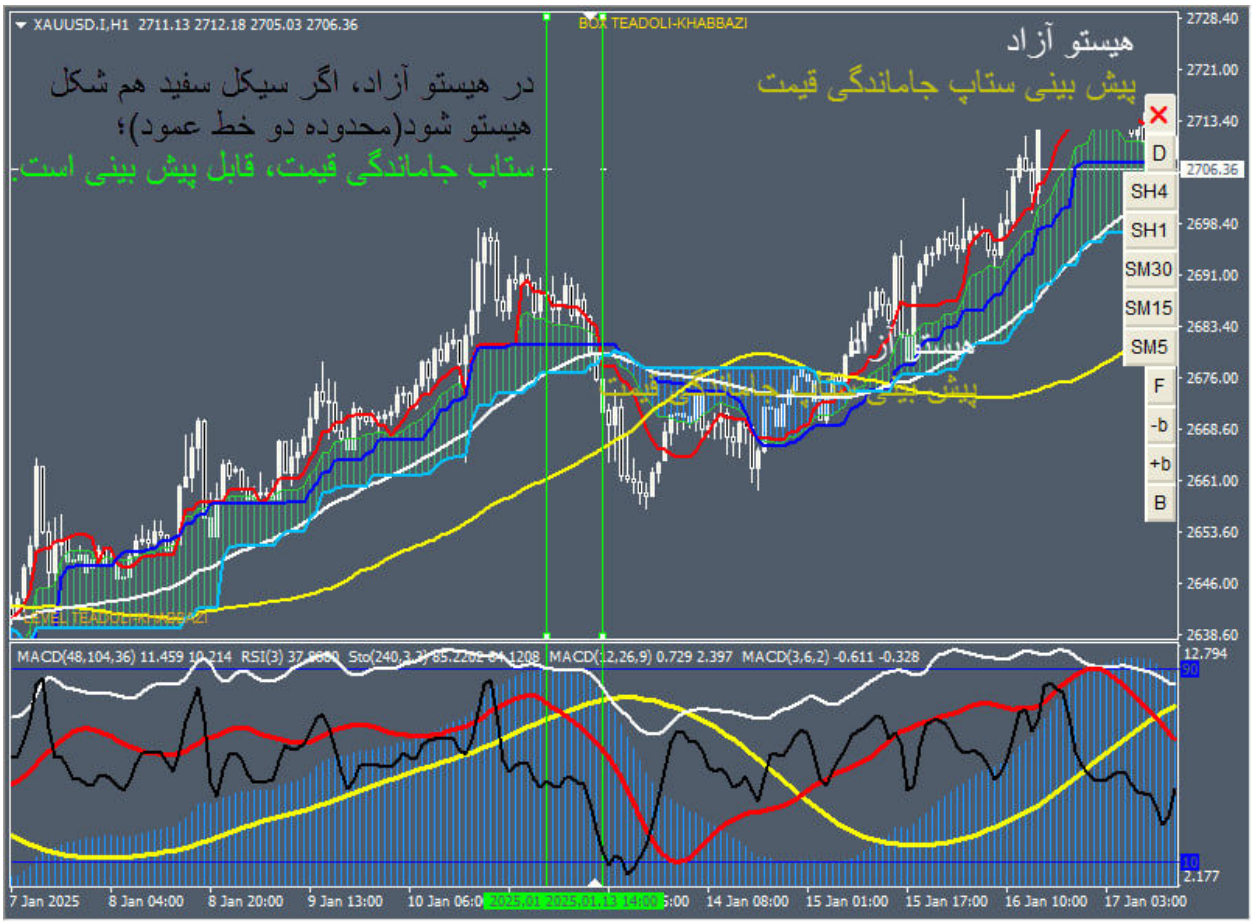
XAUUSD.I,H1 2711.13 2712.18 2705.03 2706.36
BOX TEADOLI-KHABBAZI
هیستو آزاد
پیش بینی ستاپ جاماندگی قیمت
در هیستو آزاد، اگر سیکل سفید هم شکل
هیستو شود(محدوده دو خط عمود)؛
ستاپ جاماندگی قیمت، قابل پیش بینی است.
D
SH4
SH1
SM30
SM15
SM5
F
-b
+b
B
2728.40
2721.00
2713.40
2706.36
2698.40
2691.00
2683.40
2676.00
2668.60
2661.00
2653.60
2646.00
2638.60
MACD(48,104,36) 11.459 10.214 RSI(3) 37.9880 Sto(240,3,3) 85.2202 84.1208 MACD(12,26,9) 0.729 2.397 MACD(3,6,2) -0.611 -0.328
12.794
90
10
2.177
7 Jan 2025
8 Jan 04:00
8 Jan 20:00
9 Jan 13:00
10 Jan 06:00
14 Jan 08:00
15 Jan 01:00
15 Jan 17:00
16 Jan 10:00
17 Jan 03:00

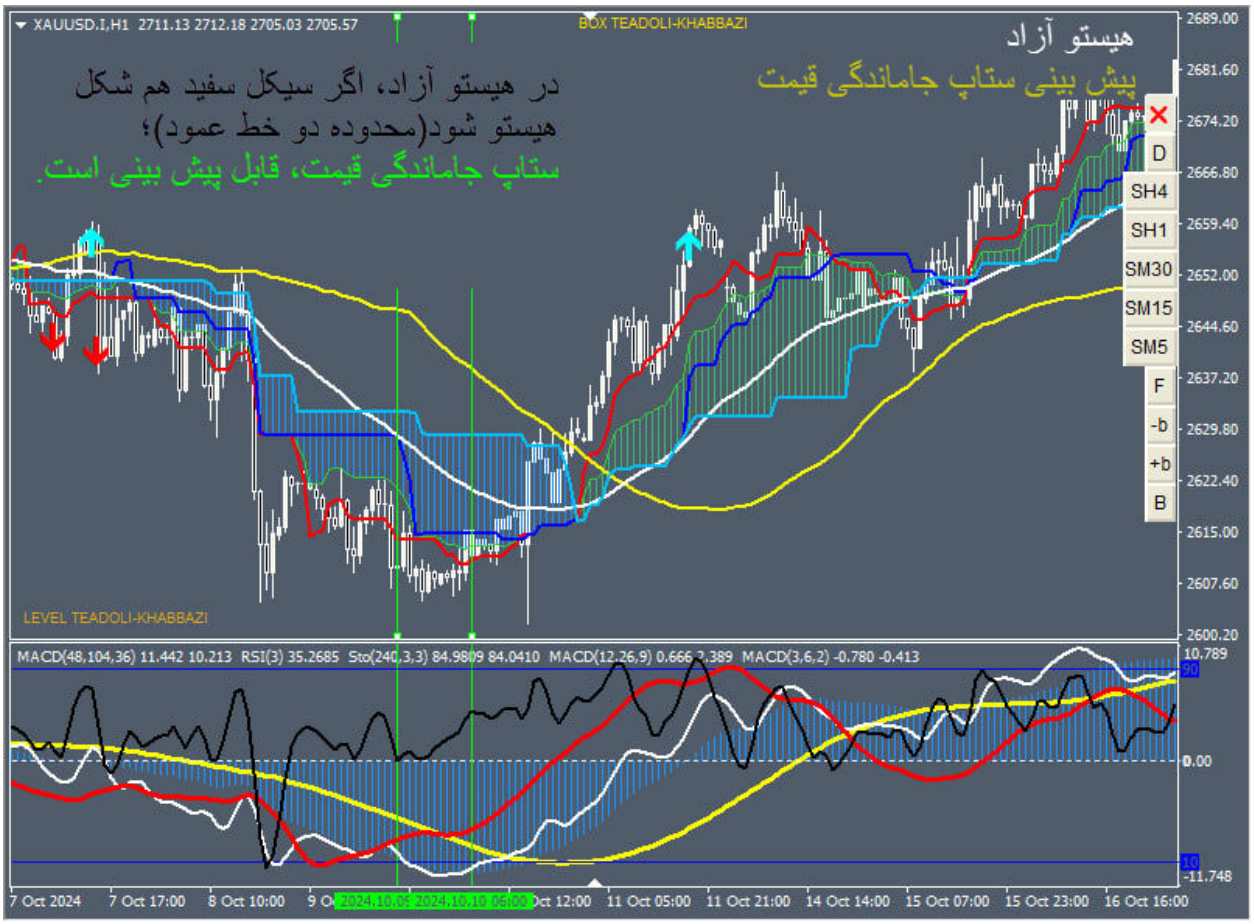
XAUUSD.I,H1 2711.13 2712.18 2705.03 2705.57
BOX TEADOLI-KHABBAZI
هیستو آزاد
پیش بینی ستاپ جاماندگی قیمت
در هیستو آزاد، اگر سیکل سفید هم شکل
هیستو شود(محدوده دو خط عمود)؛
ستاپ جاماندگی قیمت، قابل پیش بینی است.
LEVEL TEADOLI-KHABBAZI
D
SH4
SH1
SM30
SM15
SM5
F
-b
+b
B
MACD(48,104,36) 11.442 10.213 RSI(3) 35.2685 Sto(240,3,3) 84.9809 84.0410 MACD(12,26,9) 0.666 2.389 MACD(3,6,2) -0.780 -0.413
7 Oct 2024
7 Oct 17:00
8 Oct 10:00
11 Oct 05:00
11 Oct 21:00
14 Oct 14:00
15 Oct 07:00
15 Oct 23:00
16 Oct 16:00

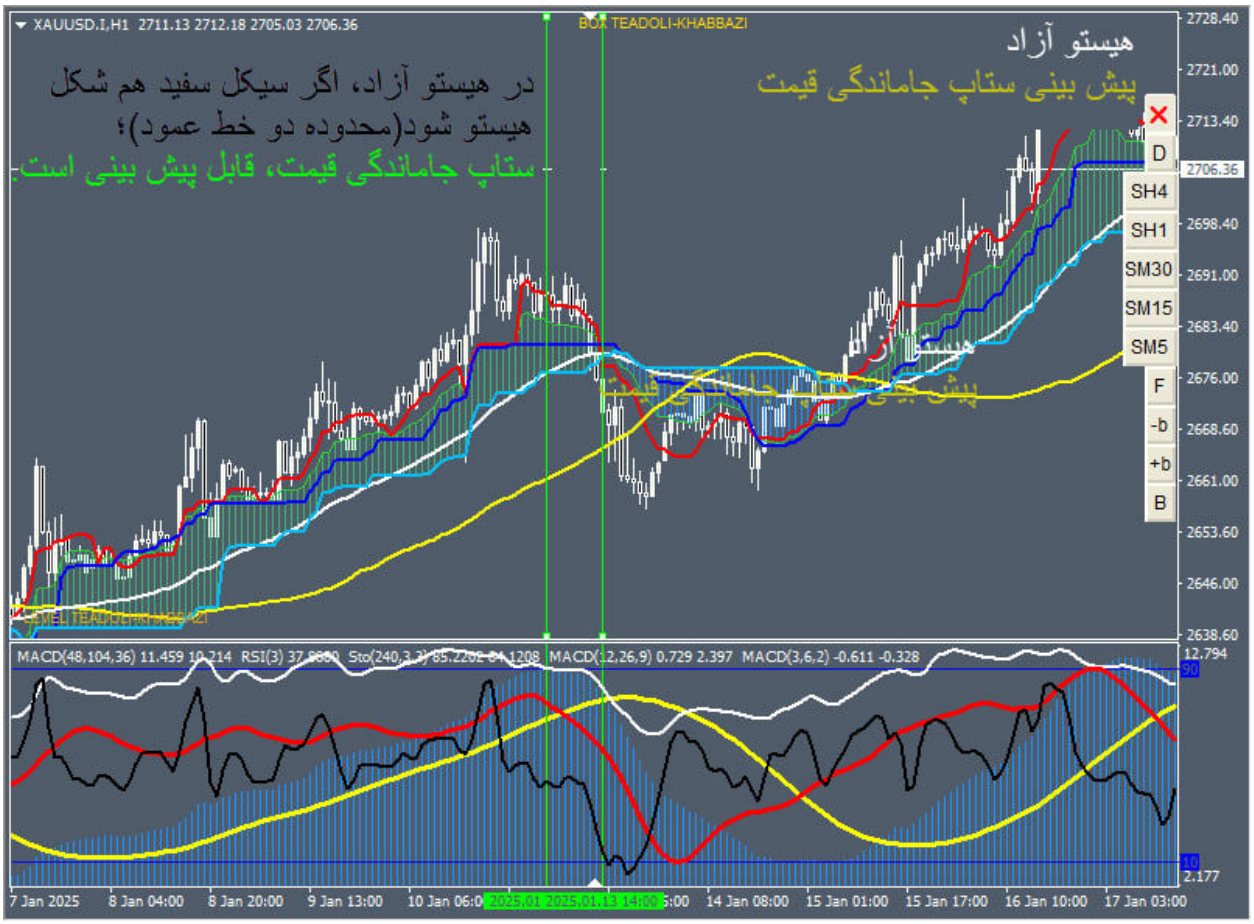
XAUUSD.I,H1 2711.13 2712.18 2705.03 2706.36
BOX TEADOLI-KHABBAZI
هیستو آزاد
پیش بینی ستاپ جاماندگی قیمت
در هیستو آزاد، اگر سیکل سفید هم شکل
هیستو شود(محدوده دو خط عمود)؛
ستاپ جاماندگی قیمت، قابل پیش بینی است.
D
SH4
SH1
SM30
SM15
SM5
F
-b
+b
B
2728.40
2721.00
2713.40
2706.36
2698.40
2691.00
2683.40
2676.00
2668.60
2661.00
2653.60
2646.00
2638.60
MACD(48,104,36) 11.459 10.214 RSI(3) 37.9880 Sto(240,3,3) 85.2202 84.1208 MACD(12,26,9) 0.729 2.397 MACD(3,6,2) -0.611 -0.328
12.794
90
10
2.177
7 Jan 2025
8 Jan 04:00
8 Jan 20:00
9 Jan 13:00
10 Jan 06:00
14 Jan 08:00
15 Jan 01:00
15 Jan 17:00
16 Jan 10:00
17 Jan 03:00

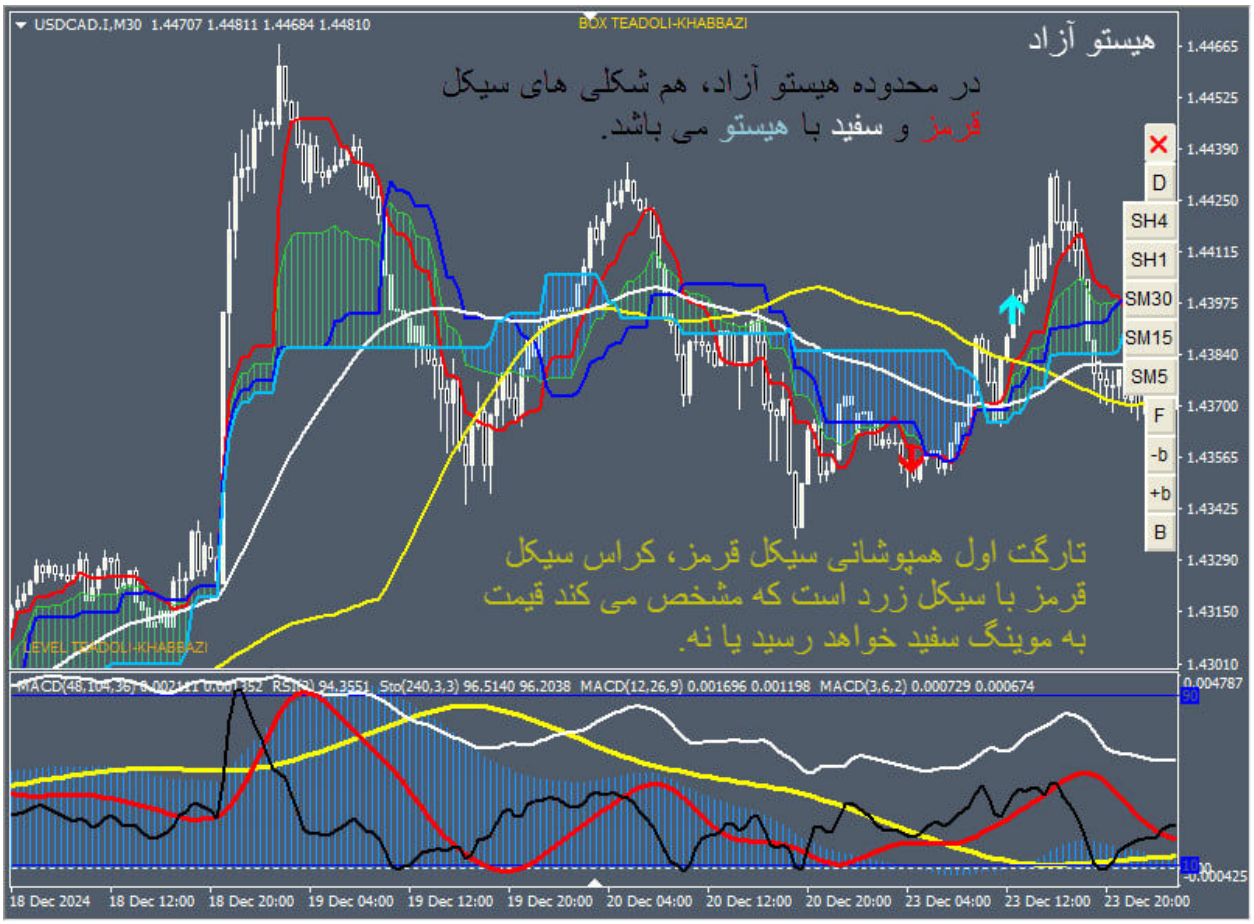
USDCAD.I,M30 1.44707 1.44811 1.44684 1.44810
BOX TEADOLI-KHABBAZI
هیستو آزاد
در محدوده هیستو آزاد، هم شکلی های سیکل
قرمز و سفید با هیستو می باشد.
تارگت اول همپوشانی سیکل قرمز، کراس سیکل
قرمز با سیکل زرد است که مشخص می کند قیمت
به موینگ سفید خواهد رسید یا نه.
LEVEL TEADOLI-KHABBAZI
D
SH4
SH1
SM30
SM15
SM5
F
-b
+b
B
1.44665
1.44525
1.44390
1.44250
1.44115
1.43975
1.43840
1.43700
1.43565
1.43425
1.43290
1.43150
1.43010
MACD(48,104,36) 0.002411 0.001352 RSI(2) 94.3551 Sto(240,3,3) 96.5140 96.2038 MACD(12,26,9) 0.001696 0.001198 MACD(3,6,2) 0.000729 0.000674
0.004787
90
10
-0.000425
18 Dec 2024
18 Dec 12:00
18 Dec 20:00
19 Dec 04:00
19 Dec 12:00
19 Dec 20:00
20 Dec 04:00
20 Dec 12:00
20 Dec 20:00
23 Dec 04:00
23 Dec 12:00
23 Dec 20:00

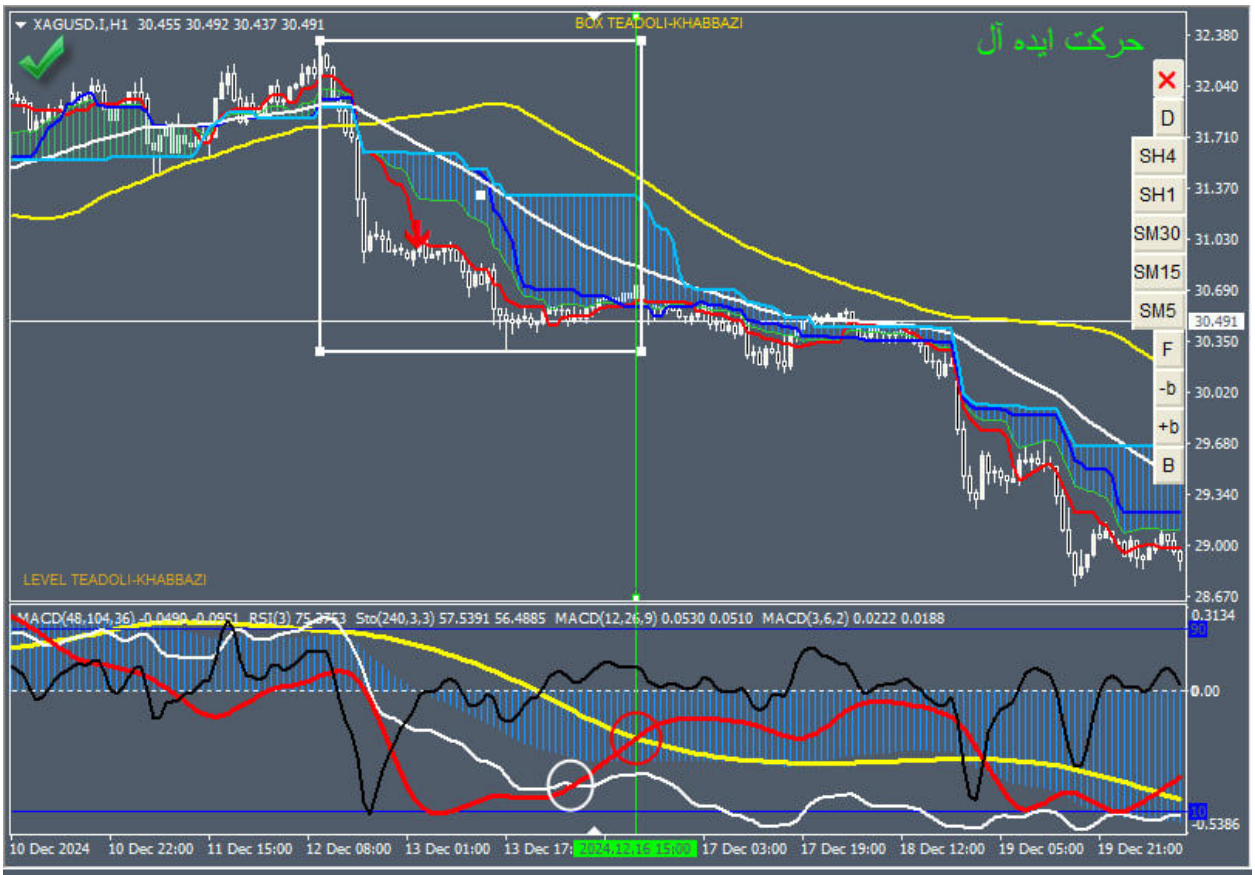

باند، انتهای باکس 52 را خبر می دهد که سنکو با از دست دادن ابتدای باکس به سمت آشوب حرکت می کند.
موینگ سفید مانع کراس تنکن و کیجن با سنکو شده است و خروج سیکل سفید از سمت سیکل قرمز از باند، شکست انتهای باکس را خبر می دهد.
ورود با مثلث هیستو در تایم فرکتال یا پایین تر، خواهد بود.

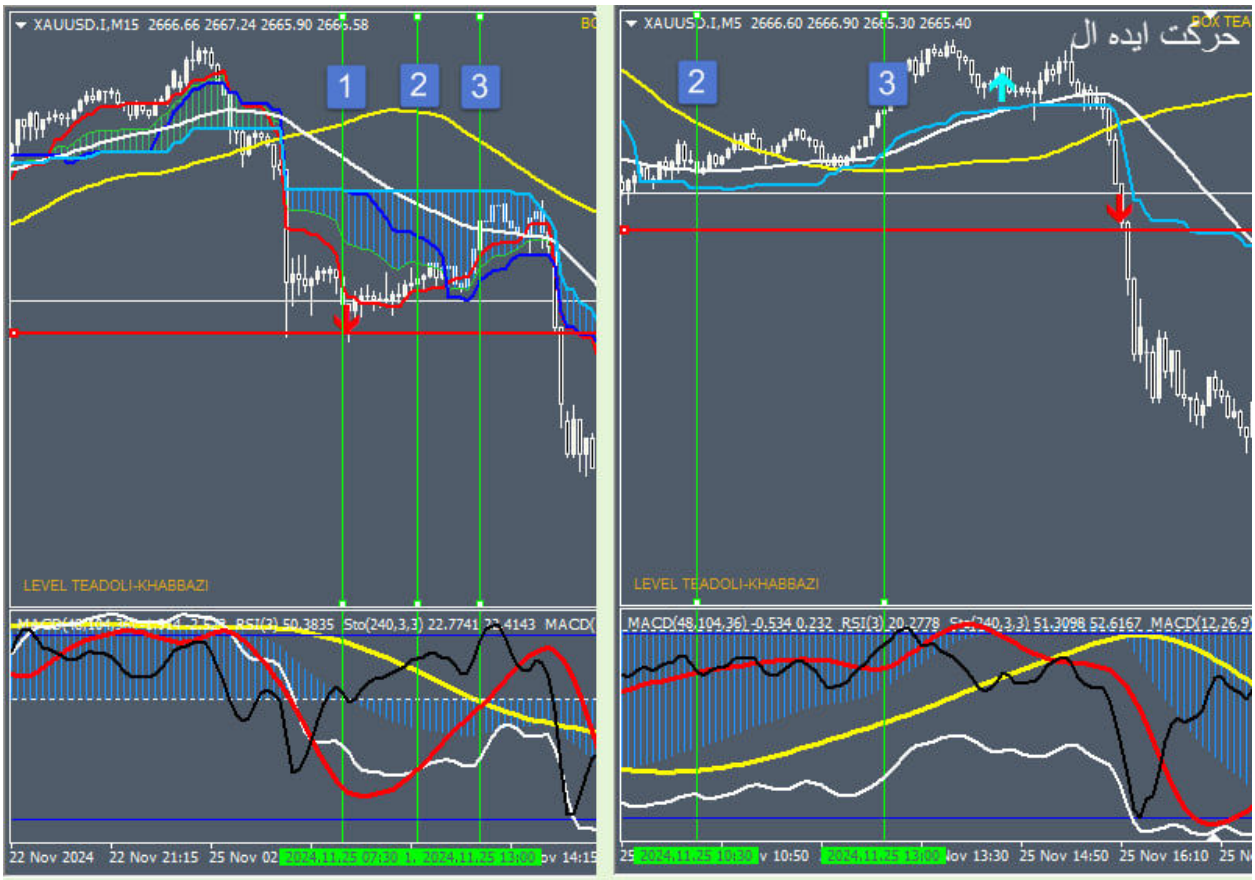

به تایمی می رویم که تراز هیستو ظاهر شده است و سیکل سفید داخل باند مولتی فرکتال می باشد.
طبق شکل، اجازه می دهیم در زمان اصلاح از تراز تا موینگ، کراس سیکل سفید با سیکل قرمز در جهت شکست تراز هیستو ظاهر شود.
به تایم فرکتال می رویم.
اگر سویچ تعادلی عدم تقارن باشد، با مثلث هیستو ورود می کنیم به قصد توازنی که ترید سوم را نیز بدهد.
اما اگر تراز هیستو بشکند(مخصوصا بدون پولبک) و سیکل سفید با سیکل قرمز کراس نکرده باشد، این اتفاق در اشباع هیستو می افتد.
در این صورت در تایم فرکتال سویچ عدم تقارن نخواهیم داشت بله میز در اشباع خواهد بود.
در این شرایط در تایم اصلی که تراز است ستاپ جاماندگی قیمت را با سویچ تعادلی تقارن، بررسی می کنیم.

حرکت ایده آل و مرکز باکس آشوب بهترین تایید را از ایچی نیز دارند. پس هر گاه تراز هیستو در انتهای باکس آشوب که می تواند باکس زمان نیز باشد؛ ظاهر شده باشد، علاوه بر کراس خطی می توان از زمان یا ستاپ ها نیز برای چرخش قیمت استفاده نمود.

استارت حرکت ایده آل که با باند های صفر(از نوع شکست و نه از نوع محصور) و محو مشکی و قرمز و سفید، اگر از مرکز باکس آشوب که تایید چندین ستاپ را با خود دارد؛ باشد، برگشت مطمئنی حداقل تا انتهای باکس می باشد.

گاها طبق شکل، این چرخش تنکن و در نتیجه همراهی سنکو در انتهای باکس یعنی با پرچم(باند) می باشد.

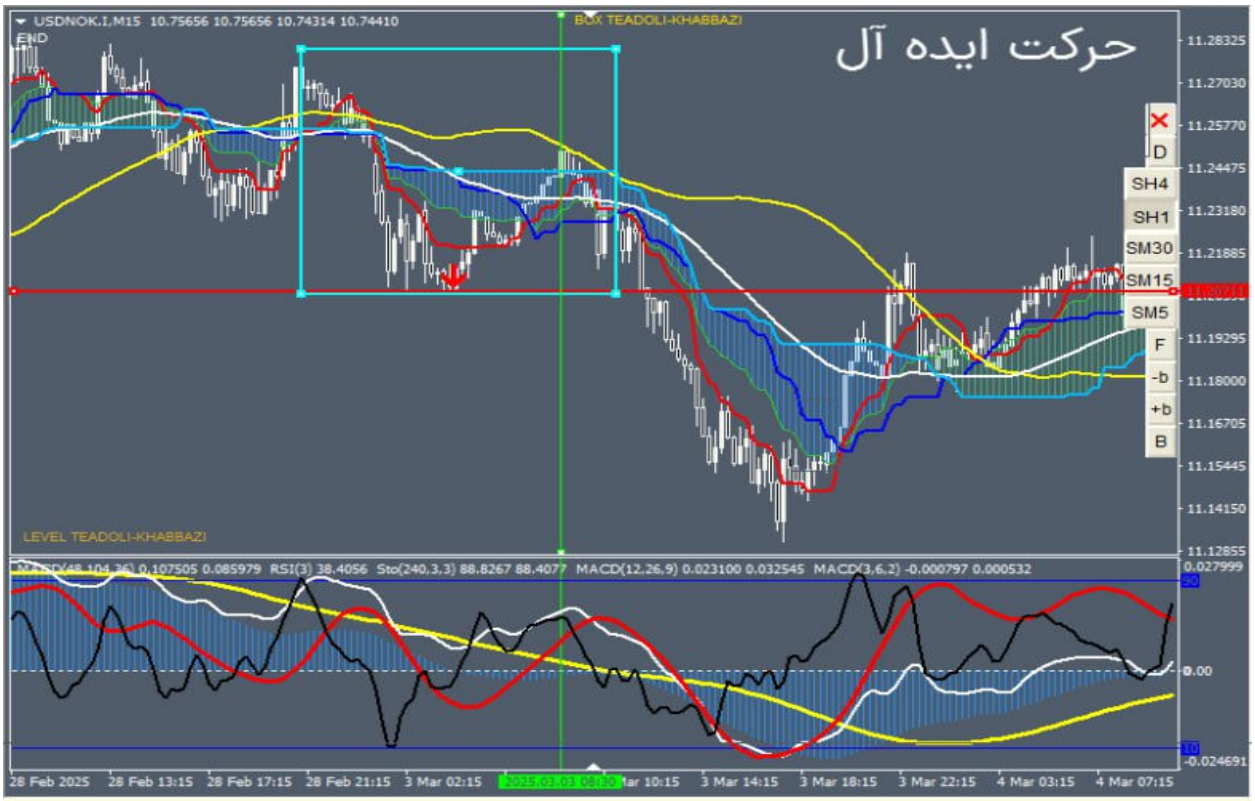

حرکت ایده آل و مرکز باکس آشوب بهترین تایید را از ایچی نیز دارند. پس هر گاه تراز هیستو در انتهای باکس آشوب که می تواند باکس زمان نیز باشد؛ ظاهر شده باشد، علاوه بر کراس خطی می توان از زمان یا ستاپ ها نیز برای چرخش قیمت استفاده نمود.

استارت حرکت ایده آل که با باند های صفر(از نوع شکست و نه از نوع محصور) و محو مشکی و قرمز و سفید، اگر از مرکز باکس آشوب که تایید چندین ستاپ را با خود دارد؛ باشد، برگشت مطمئنی حداقل تا انتهای باکس می باشد.

گاها طبق شکل، این چرخش تنکن و در نتیجه همراهی سنکو در انتهای باکس یعنی با پرچم(باند) می باشد.

وقتی هیستو در فاز منفی است اجازه می دهیم؛ باند نزولی در هیستو صفر شکل بگیرد.
اگر سیکل سفید در جهت باند، آزاد باشد یعنی از قبل با سیکل زرد در جهت باند، کراس کرده باشد، ترید می زنیم.
قبل از ترید جهت تفکیک ستاپ مثلث هیستو با حرکت ایده آل، از فیکس بودن باند، مطمئن می شویم.
باند نباید داخل هیستو باشد. اگر باشد، تارگت بجای محور تعادل استاتیک سویچ قبل(ستاپ مثلث هیستو)، تاچ موینگ سفید(ستاپ جاماندگی قیمت) خواهد بود.

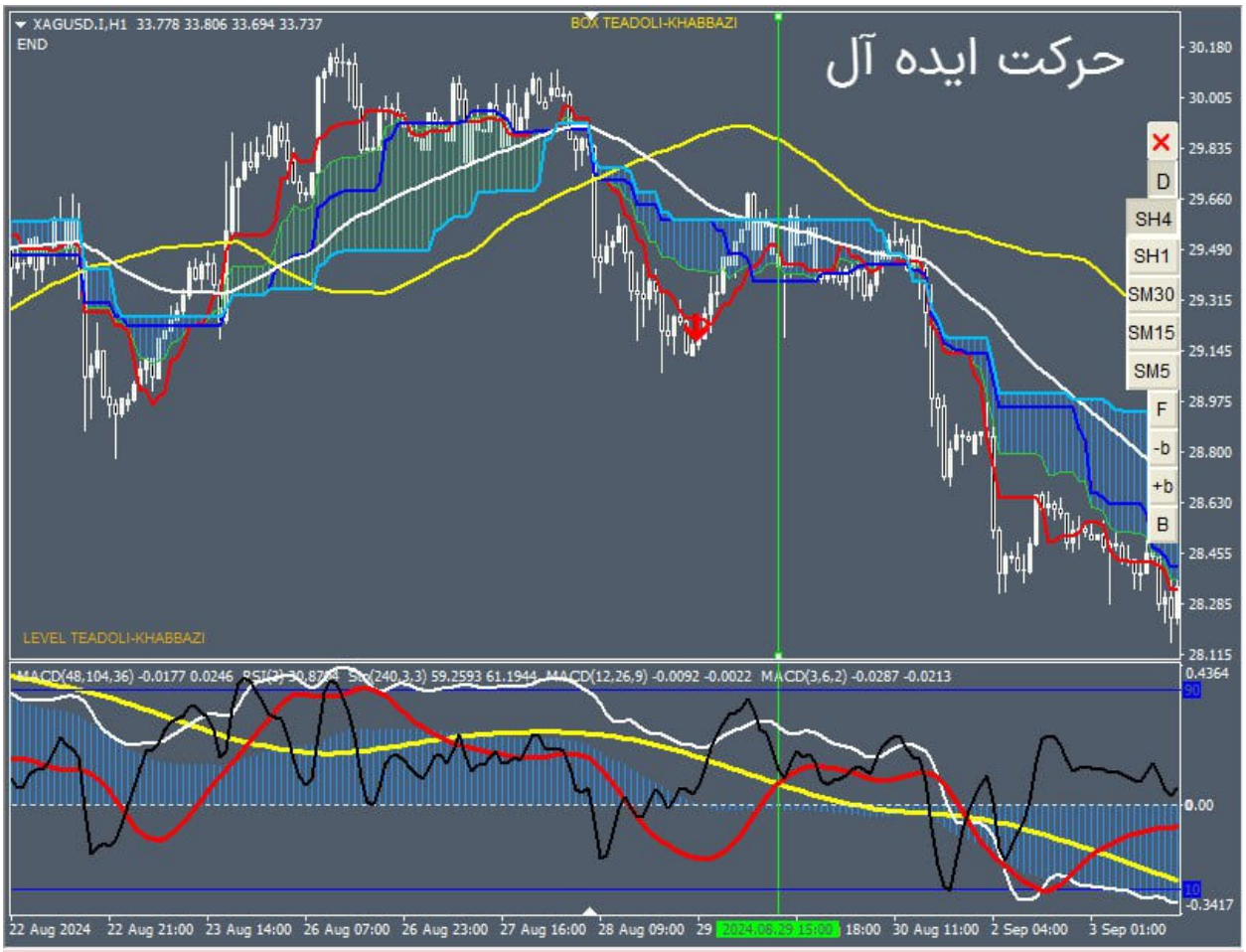

در شرایط مثلث هیستو در پولبک به موینگ سفید، باند صفر که محو است می باشد. پس حرکت ایده آل، باعث شکست باند و تراز هیستو خواهد شد.

GBPUSD.,H1 1.29349 1.29386 1.29311 1.29370
GBPUSD.,M15 1.29342 1.29386 1.29329 1.29370
مهره های میز را در
نقطه صفر بچین و
فنی که در آن مهارت
داری را پیاده کن
ایده آل
ZERO
LEVEL TEADOLI KHABBAZI
MACD(48,104,36) 0.001142 0.001963 RSI(3) 75.9094 Sto(240,3,3) 86.9270 86.3308
RSI(3) 82.3685 Sto(240,3,3) 30.7985 29.4606
16 Jan 2025
17 Jan 12:00
20 Jan 04:00
22 Jan 04:00
21 Jan 05:30
21 Jan 17:30
21 Jan 21:30

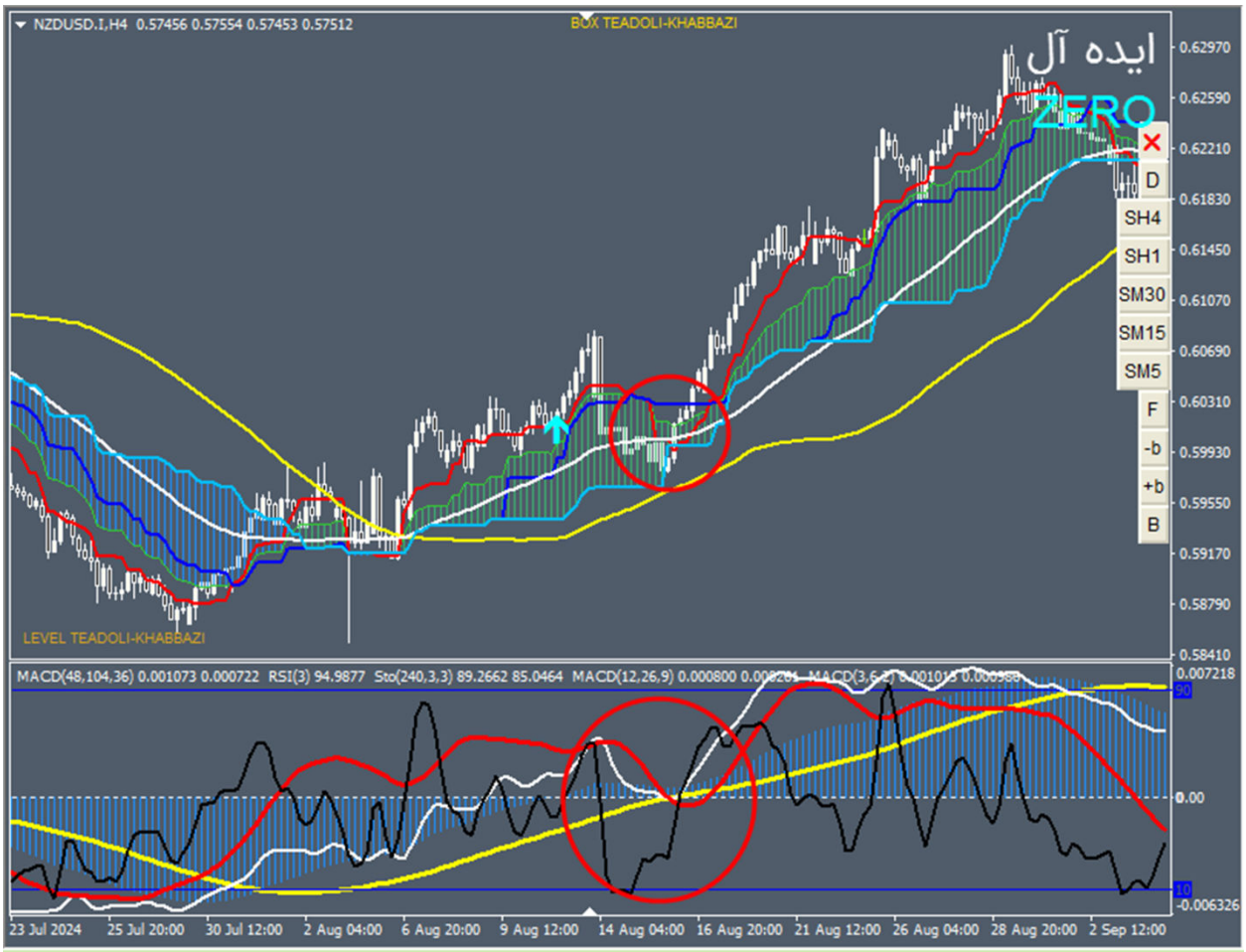

چسبیدن تنکن به سنکو در پولبک به موینگ سفید، بهترین تایید باند صفر است.

این باند صفر بعد از ظاهر شدن تراز هیستو با تغییر فاز میز همراه است.

توجه شود این باند صفر بر اساس واگرایی قرمز ها نیست.

کراس خطی، معادل ستاپ توازن در تایم فرکتال می باشد.

EURJPY.I,M5 161.709 161.732 161.676 161.697
BOX TEADOLI-KHABBAZI
ZERO
تایید : شکست باند - شکست تراز هیستو -
باز شدن چرخه جدید تراز هیستو
ورود : مثلث هیستو تایم پایین تر
LEVEL TEADOLI-KHABBAZI
MACD(48,104,36) 0.0417 0.0068 RSI(3) 10.9413
MACD(12,26,9) 0.0355 0.0497
13 Mar 2025
13 Mar 13:00
13 Mar 15:40
13 Mar 18:20
13 Mar 21:00
13 Mar 23:40
14 Mar 07:45
14 Mar 10:25
14 Mar 13:05
14 Mar 15:45

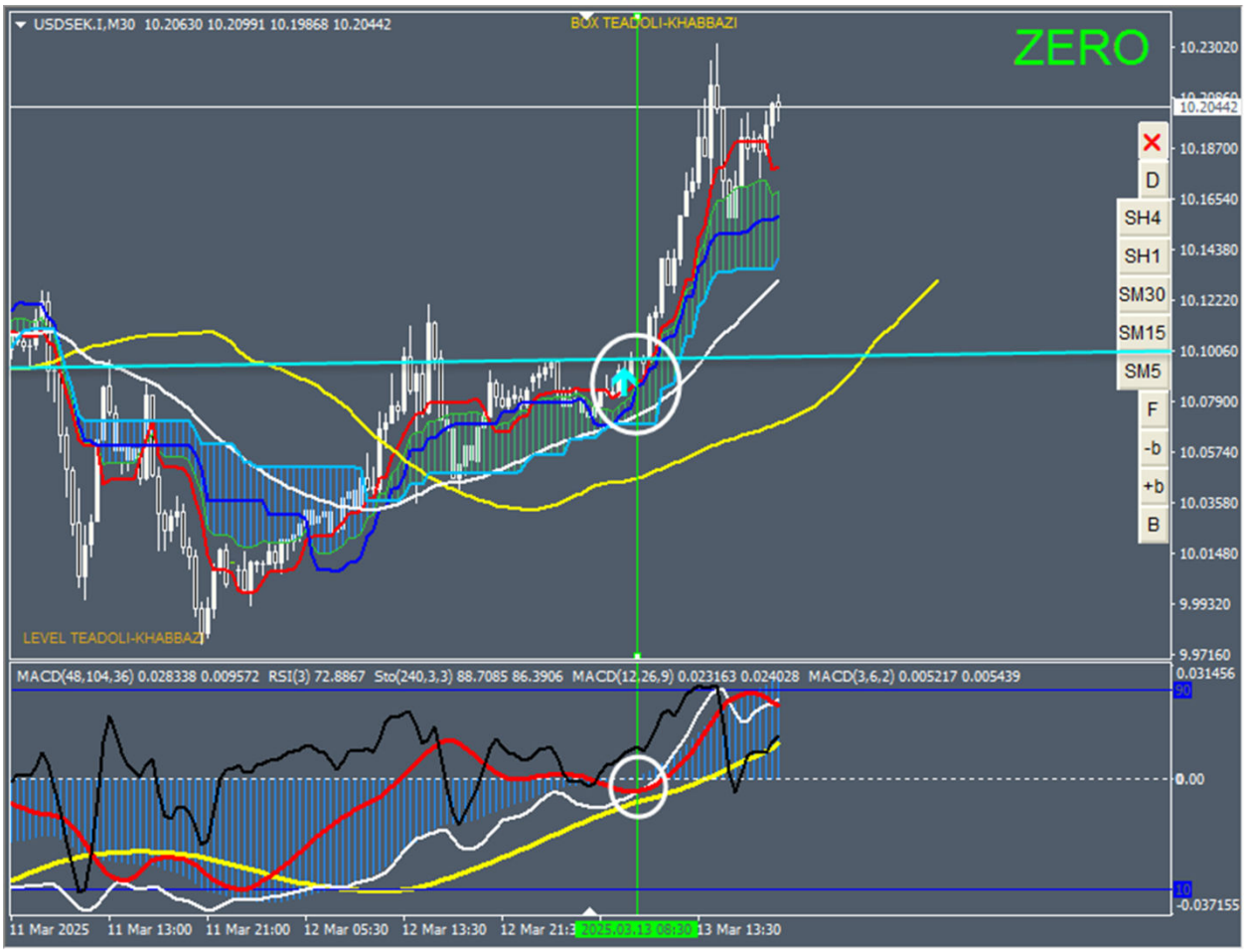
USDSEK.I,M30 10.20630 10.20991 10.19868 10.20442
BOX TEADOLI-KHABBAZI
ZERO
LEVEL TEADOLI-KHABBAZI
D
SH4
SH1
SM30
SM15
SM5
F
-b
+b
B
MACD(48,104,36) 0.028338 0.009572 RSI(3) 72.8867 Sto(240,3,3) 88.7085 86.3906 MACD(12,26,9) 0.023163 0.024028 MACD(3,6,2) 0.005217 0.005439
11 Mar 2025
11 Mar 13:00
11 Mar 21:00
12 Mar 05:30
12 Mar 13:30
13 Mar 13:30

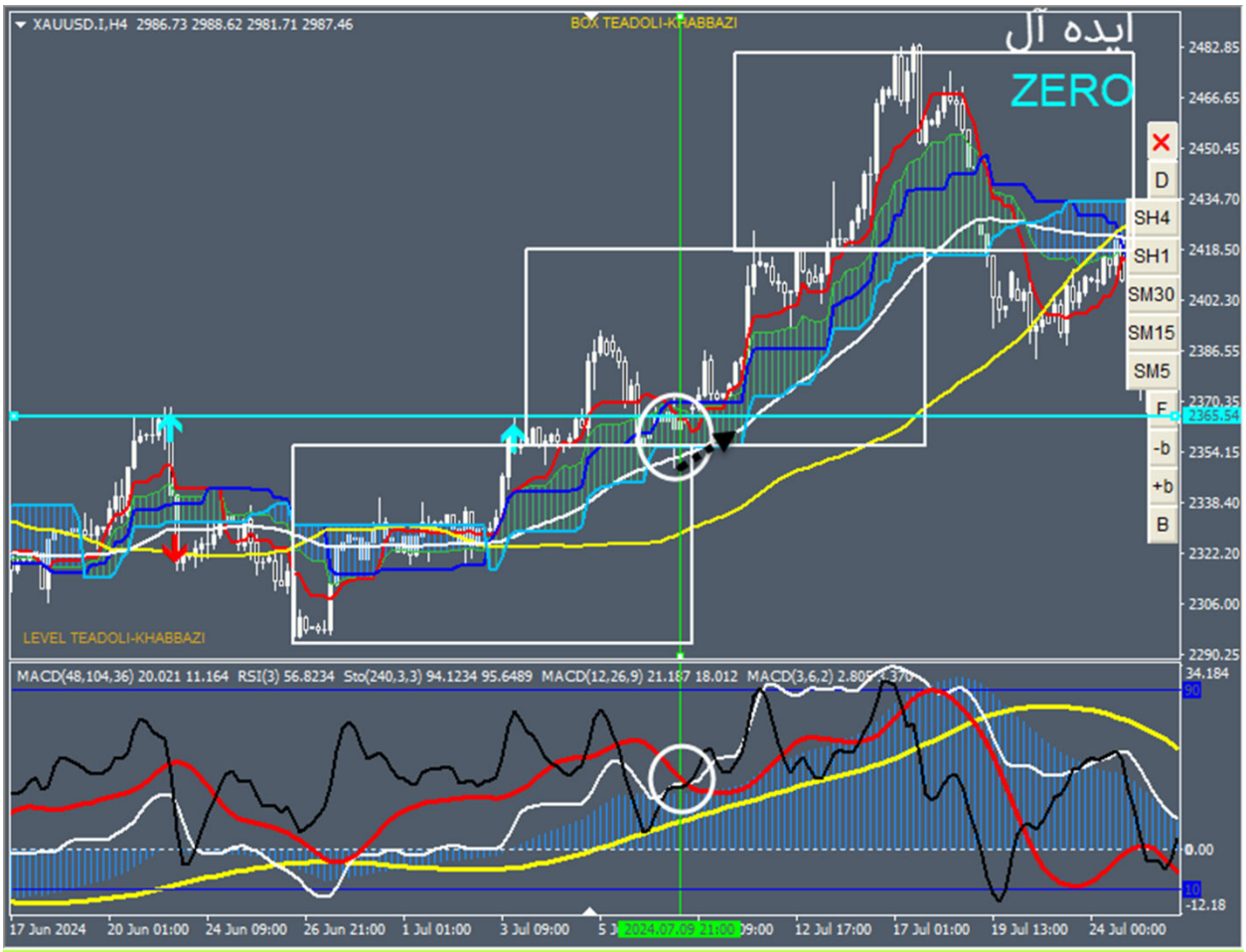

ورود از نقطه صفر با تاییدهای :
شکست باند _ باز شدن چرخه جدید هیستو و پولبک به موینگ سفید می باشد.
تارگت، به اشباع رفتن هیستو یعنی قله یا دره تعادلی می باشد.
ورود می تواند با مثلث هیستو در تایم پایین تر باشد.
همه چیز را با خودش دارد(وین ریت-ریسک به ریوارد-تارگت معلوم-حد ضرر مشخص و ناچیز - فرکتال- مولتی تایم- چرخه) برای همین حرکت یا ترید ایده آل نام گرفته است.

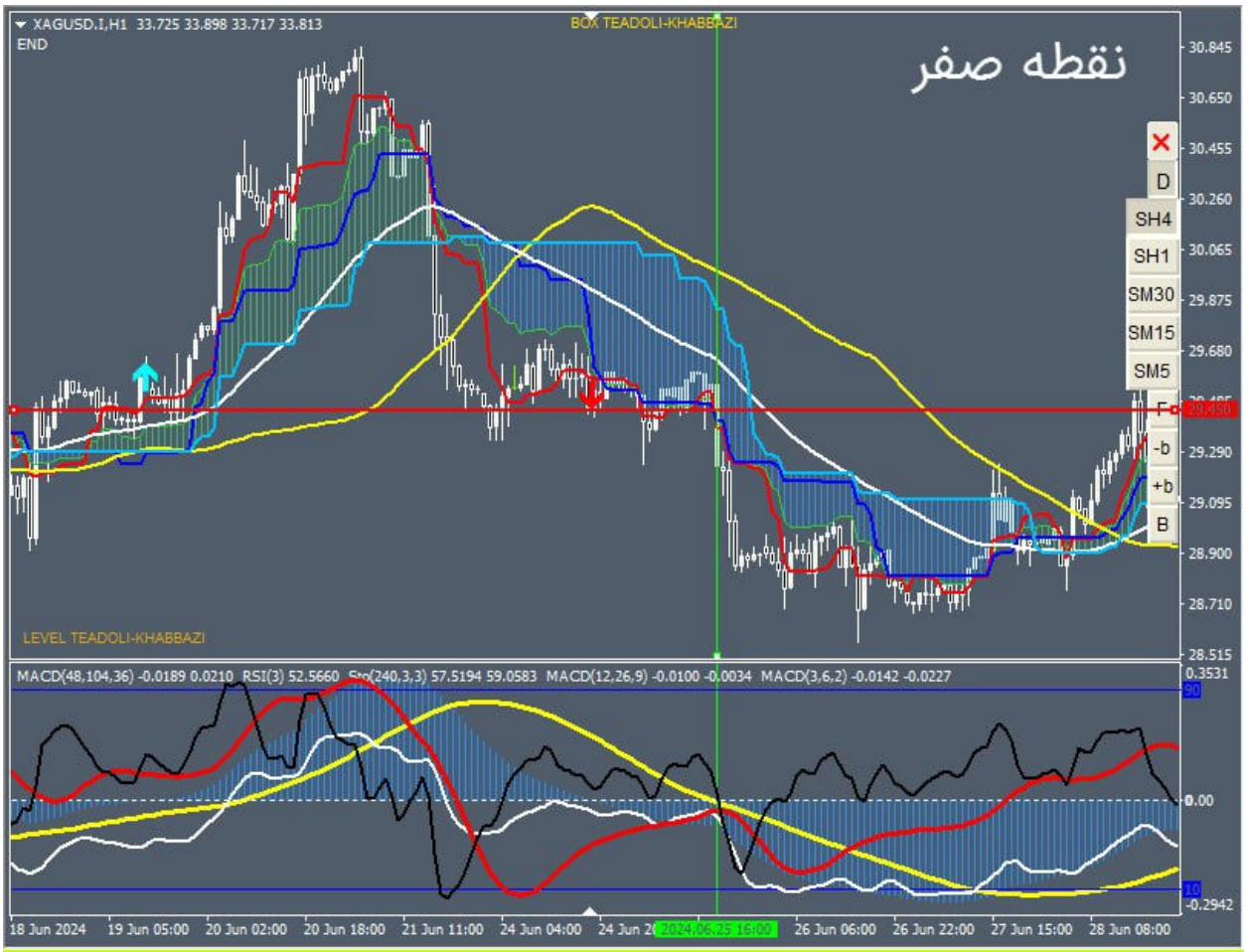

محو بودن باند صفر، چارت را در نقطه صفر، از موقعیت ستاپ جاماندگی قیمت به حرکت ایده آل می کشاند.

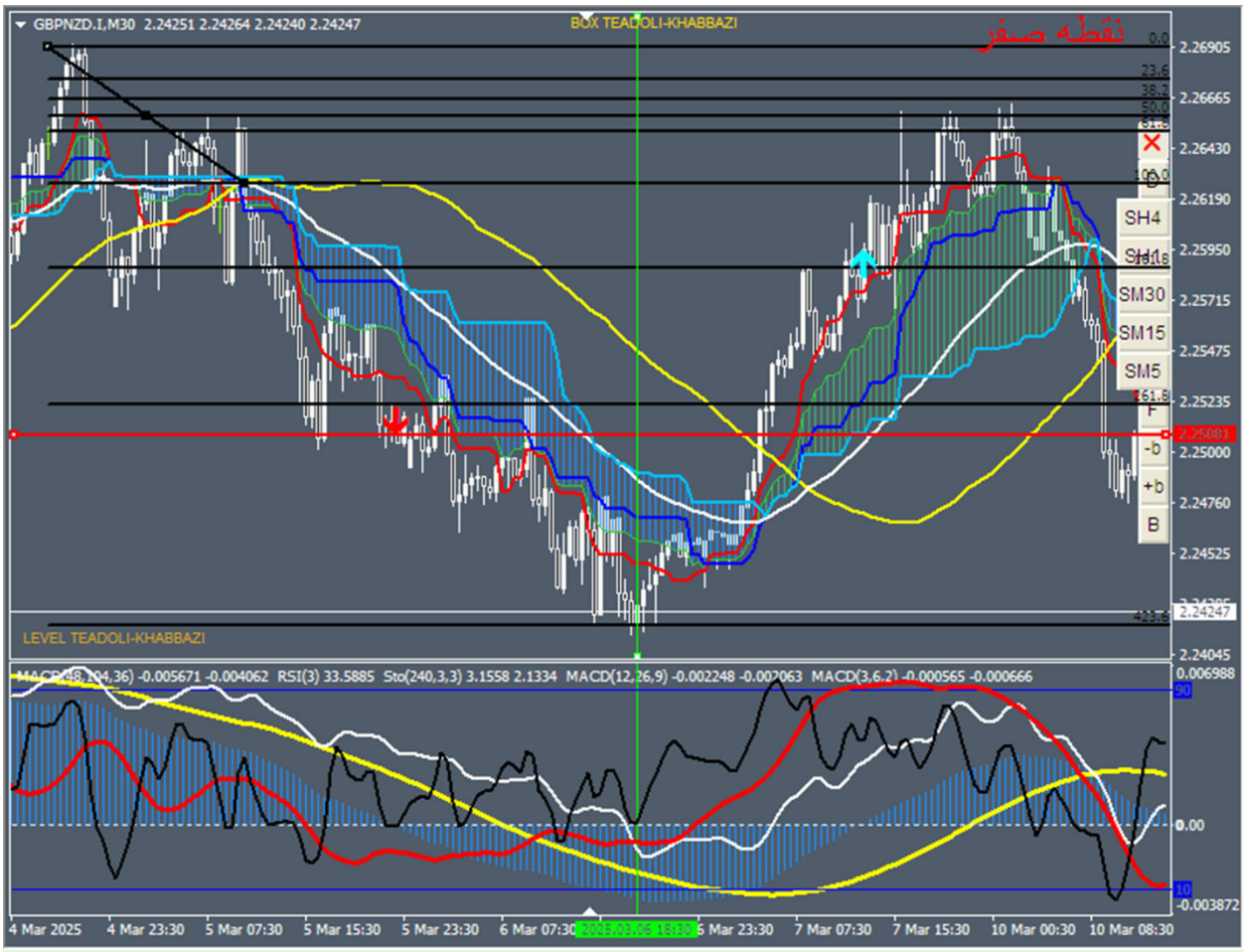

ترید از نقطه صفر بار روانی زیاد دارد.
توصیه به نوآموزان(هر شخص در هر سطح که آموزش سبک را شروع می کند) مخصوصا نوآموز مبتدی می شود که ترید سود ده، الزاما از نقطه صفر نباید باشد.
اگر چه سبک تعادل این بار روانی را بسیار کم می کند.
در شکل، تراز هیستو شکسته است اما سیکل سفید باید در یک باند منفی از سیکل قرمز در جهت تراز قرمز، خروج کند.
در خط عمود در یک سطح تعادلی، هنوز فاز میز صعودی است و سیکل سفید با کراس صعودی اش با سیکل قرمز و حمایت سیکل زرد، یک چرخش از انتهای کورسش انجام می دهد.

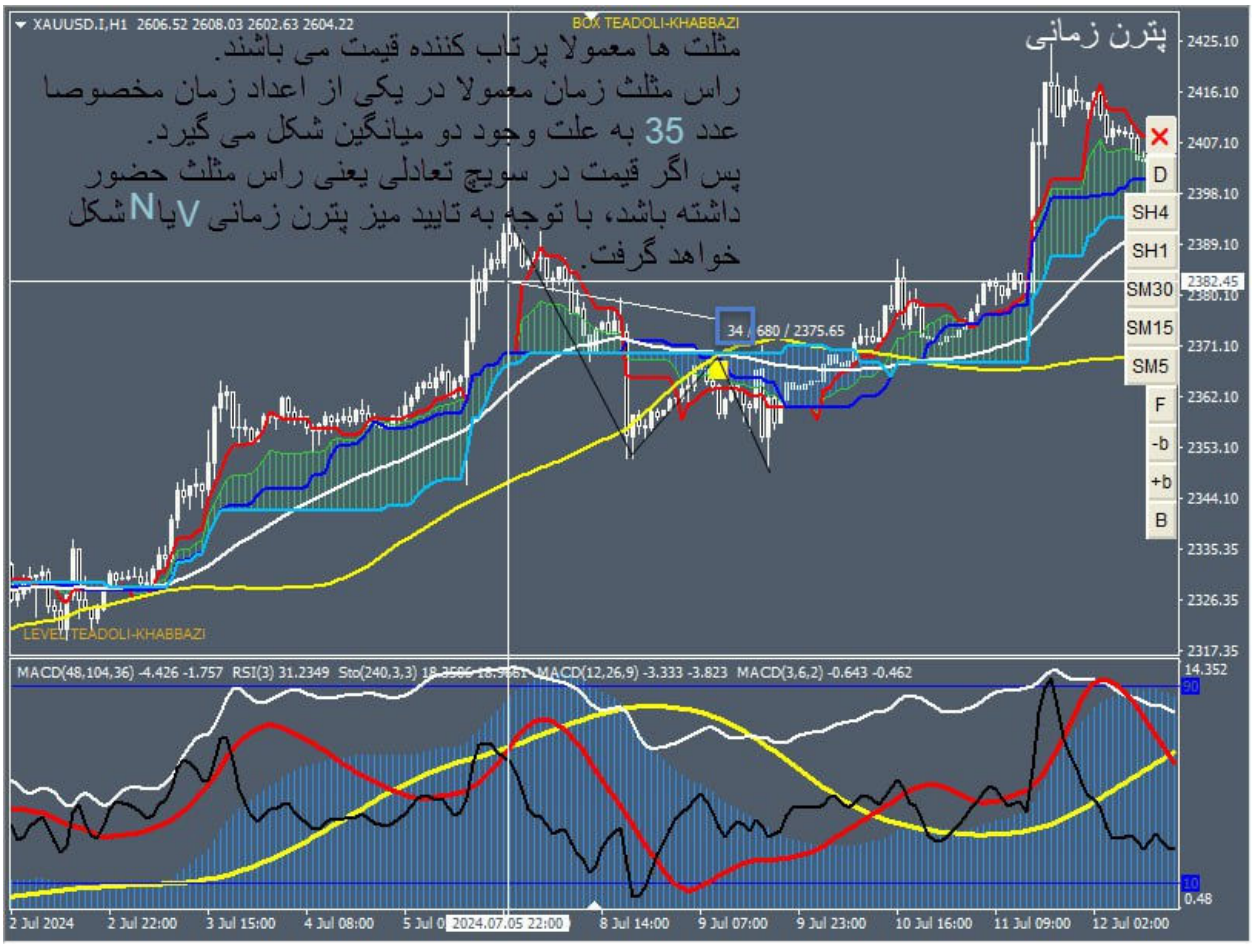
XAUUSD.I,H1 2606.52 2608.03 2602.63 2604.22
BOX TEADOLI-KHABBAZI
پترن زمانی
مثلث ها معمولا پرتاب کننده قیمت می باشند.
راس مثلث زمان معمولا در یکی از اعداد زمان مخصوصا
عدد 35 به علت وجود دو میانگین شکل می گیرد.
پس اگر قیمت در سویچ تعادلی یعنی راس مثلث حضور
داشته باشد، با توجه به تایید میز پترن زمانی V یا N شکل
خواهد گرفت.
34 / 680 / 2375.65
LEVEL TEADOLI-KHABBAZI
D
SH4
SH1
SM30
SM15
SM5
F
-b
+b
B
2425.10
2416.10
2407.10
2398.10
2389.10
2382.45
2380.10
2371.10
2362.10
2353.10
2344.10
2335.35
2326.35
2317.35
MACD(48,104,36) -4.426 -1.757 RSI(3) 31.2349 Sto(240,3,3) 18.3506 18.3061 MACD(12,26,9) -3.333 -3.823 MACD(3,6,2) -0.643 -0.462
14.352
90
10
0.48
2 Jul 2024
2 Jul 22:00
3 Jul 15:00
4 Jul 08:00
5 Jul 0
2024.07.05 22:00
8 Jul 14:00
9 Jul 07:00
9 Jul 23:00
10 Jul 16:00
11 Jul 09:00
12 Jul 02:00

XAGUSD.I,H1 28.876 28.893 28.807 28.820
BOX TEADOLI-KHABBAZI
پترن زمانی
35 459 / 34.440
D
SH4
SH1
SM30
SM15
SM5
F
-b
+b
B
مثلث ها معمولا پرتاب کننده قیمت می باشند.
راس مثلث زمان معمولا در یکی از اعداد زمان مخصوصا عدد
35 به علت وجود دو میانگین شکل می گیرد.
پس اگر قیمت در سویچ تعادلی یعنی راس مثلث حضور داشته
باشد، با توجه به تایید میز پترن زمانی V یا N شکل خواهد گرفت.
LEVEL TEADOLI-KHABBAZI
MACD(12,26,9) -0.1435 -0.1456 MACD(3,6,2) -0.0311 -0.0280
18 Oct 2024
21 Oct 05:00
2024.10.22 20:00
23 Oct 07:00
23 Oct 23:00
24 Oct 16:00
25 Oct 09:00
28 Oct 01:00
28 Oct 17:00
29 Oct 10:00
30 Oct 03:00

در عکس سمت چپ در خط عمود، شرایط مثلث هیستو برقرار است. اما در عکس سمت راست، با جابجایی چارت، باند محو می شود که می تواند به همراه و مانند سیکل مشکی و سیکل سفید، باند صفر نیز بشود.

پس با توجه به محو بودن باند، حرکت ایده آل و نه ستاپ مثلث هیستو در چارت برقرار است و این حرکت، تراز هیستو را خواهد شکست و هیستو را تا اشباع با خود خواهد برد.

نکته اول این که در هر دو حالت یعنی حرکت ایده آل و ستاپ مثلث هیستو، حرکت تا موینگ سفید برقرار است.

نکته دوم این که در لایو بازار، این دو ستاپ قابل تفکیک از یکدیگر می باشند.

در خط اول ستاپ مثلث هیستو برقرار است که تا موینگ سفید را بیشتر نداده است.
در خط دوم چرا شکست باکس با حرکت ایده آل منظور نمی شود؟
چون باند در خط اول فیکس است و از نوع محو نیست و دیگر این که تغییر فاز نداریم. پس پولبک یک جزء و ترجیحا همه اجزا به سیکل زرد در باند فیکس یا غیر فیکس، یعنی قیمت از محدوده تراز هیستو و شاید هم بعد از آن(بدون تغییر فاز) برگشت نماید.
عدم تغییر فاز و عدم محو بودن باند را از اصالت ستاپ مثلث هیستو منظور کنید تا حد ضرر خوردن هایتان کمتر شود و یا جبران گردد.
نوروز 04

وقتی تراز هیستو ظاهر می شود قیمت تا موینگ سفید می رود.
حال اگر ستاپ مثلث هیستو برقرار باشد؛ تاچ موینگ، تارگت ستاپ جاماندگی قیمت، منظور می شود و اگر حرکت ایده آل برقرار باشد؛ حرکت تا موینگ، اصلاح منظور می شود.
وقتی چارت در حالت ستاپ مثلث هیستو باشد؛ حال اگر باندی که در این پولبک به موینگ سفید ظاهر می شود :
از نوع باند صفر و محو باشد که شکسته شده باشد، با حرکت ایده آل تراز هیستو می شکند و هیستو تا اشباع خواهد رفت.
از نوع باند نوع قوی و غیر محو باشد، ستاپ مثلث هیستو برقرار است.

چارت در حالت مثلث هیستو است که انتظار تارگت تا سویچ تعادلی قبل از تراز می باشد. اما شاهد چرخش قیمت می باشیم.

در خط عمود باند از نوع محو است پس این باند صعودی از نوع اصلاحی است و با جابجایی چارت صفر و ناپدید می شود.

تراز هیستو و باند با حرکت ایده آل خواهند شکست.

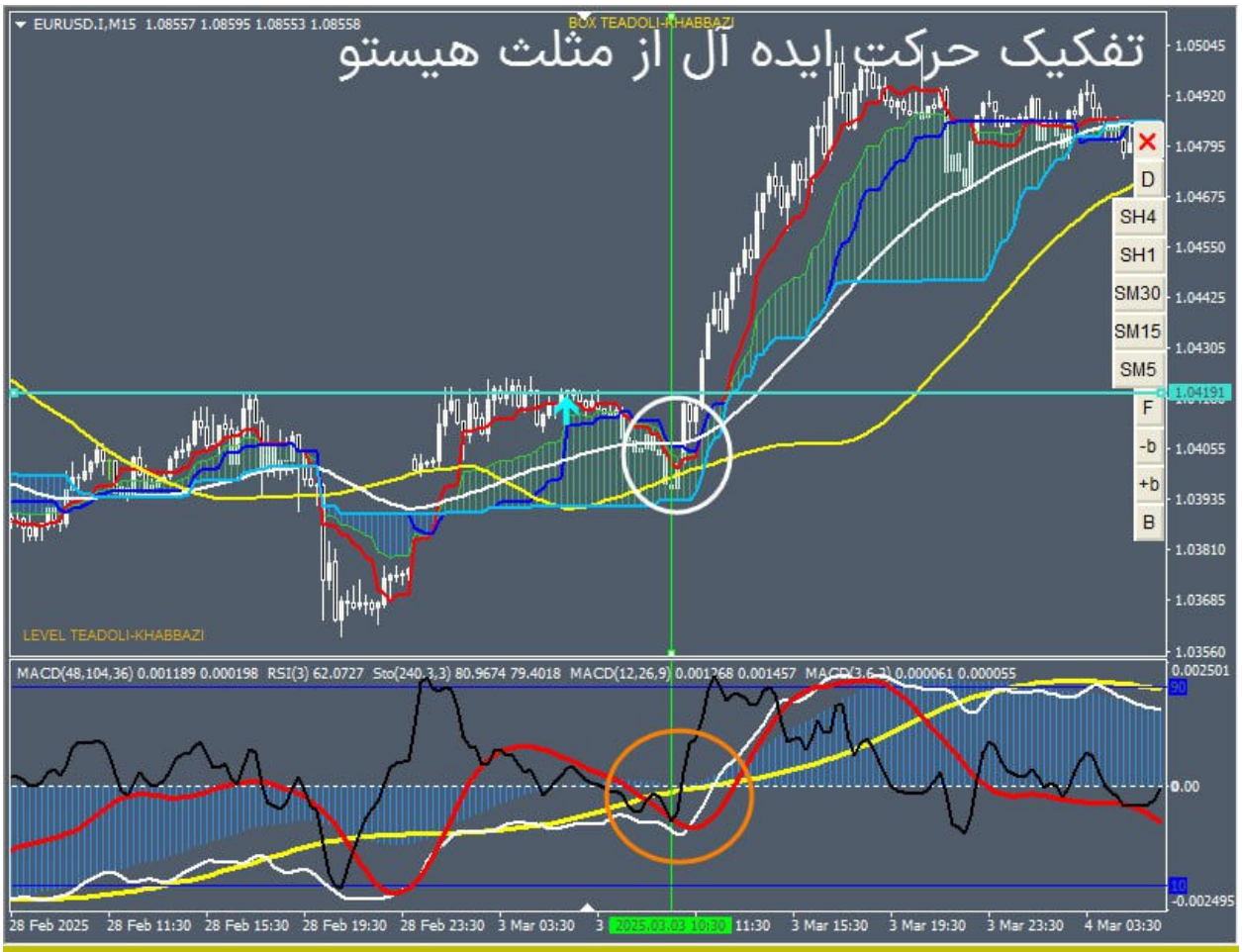

چارت در حالت مثلث هیستو است که انتظار تارگت تا سویچ تعادلی قبل از تراز می باشد. اما شاهد چرخش قیمت می باشیم.

در خط عمود باند از نوع محو است پس این باند نزولی از نوع اصلاحی است و با جابجایی چارت صفر و ناپدید می شود.

تراز هیستو و باند با حرکت ایده آل خواهند شکست.

اگر قرار بود در خط دوم حرکت ایده آل و شکست باند باشد، باید قیمت از موینگ سفید بر می گشت و مهمتر این که باند مثلث هیستو محو نیست(فیکس است)

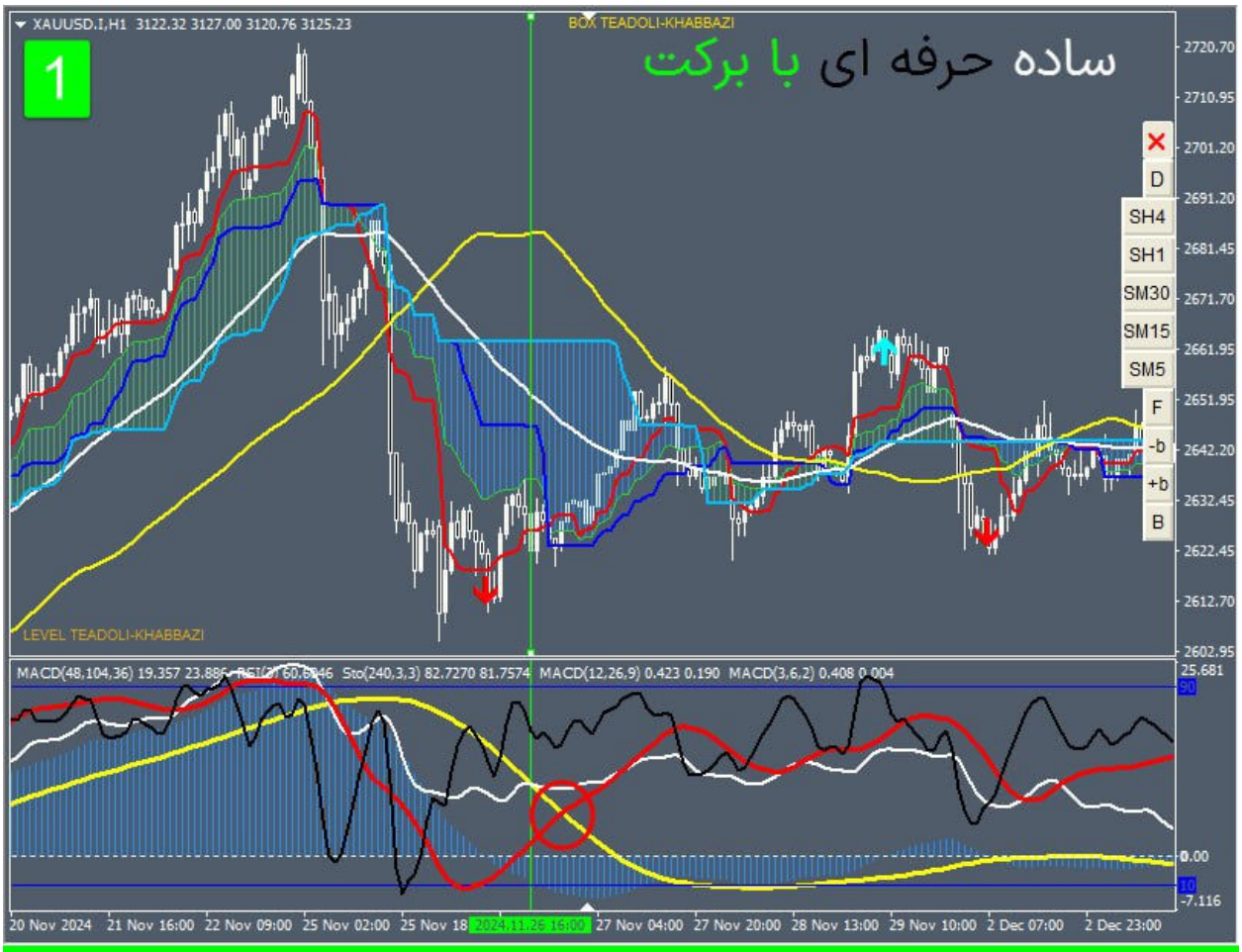

وقتی باندی در محدوده هیستو صفر شکل می گیرد و از قبل سیکل سفید، سیکل زرد را کراس کرده است، با تارگت حداقلی رسیدن قیمت به موینگ سفید(اگر از قبل نرسیده باشد)، ورود می کنیم(ستاپ مثلث هیستو و جاماندگی قیمت).

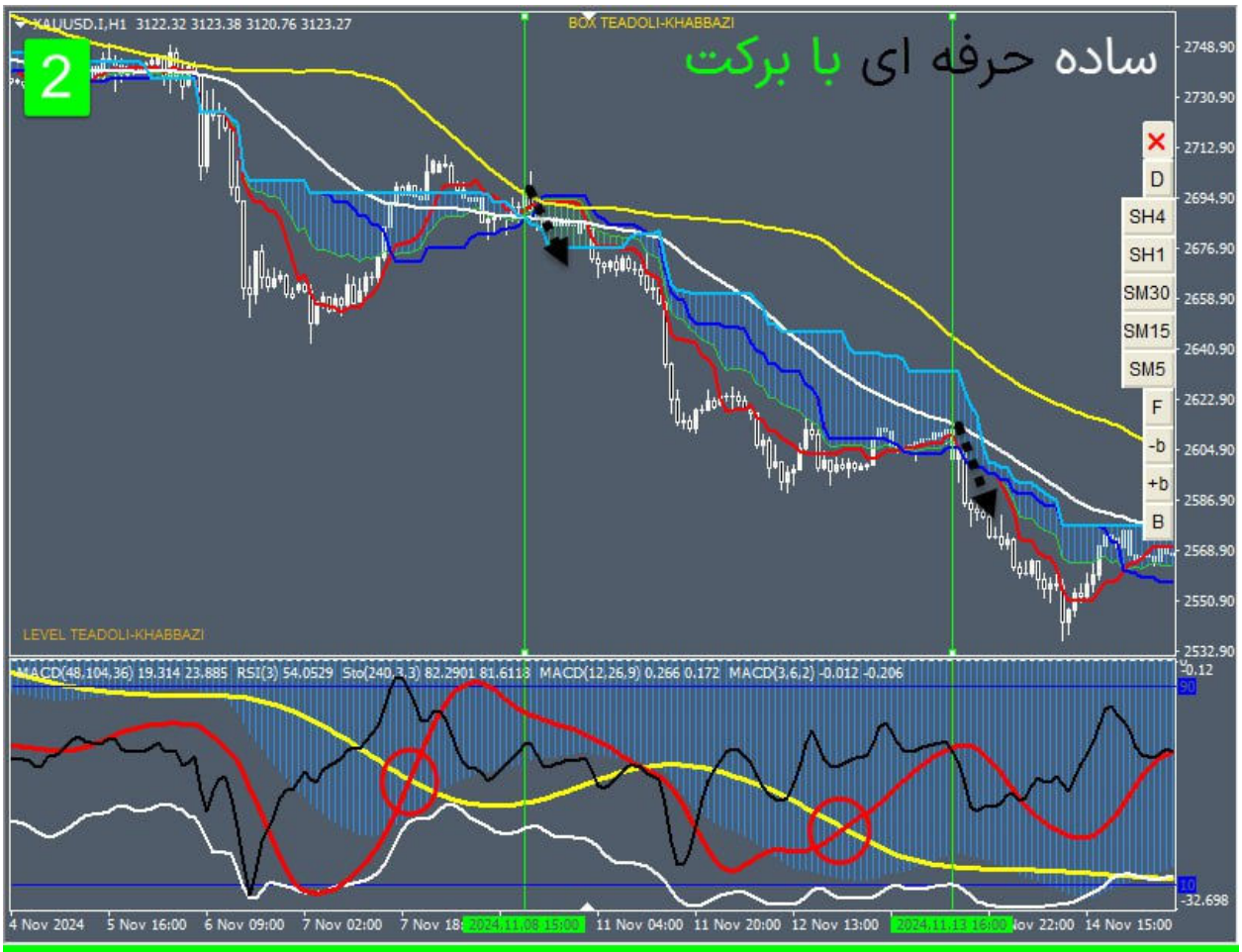

بعد از باند فیک، اجازه می دهیم قیمت به موینگ سفید پولبک بزند، حال با ستاپ مثلث هیستو در تایم فرکتال ورود می کنیم(چرخه تنکن).

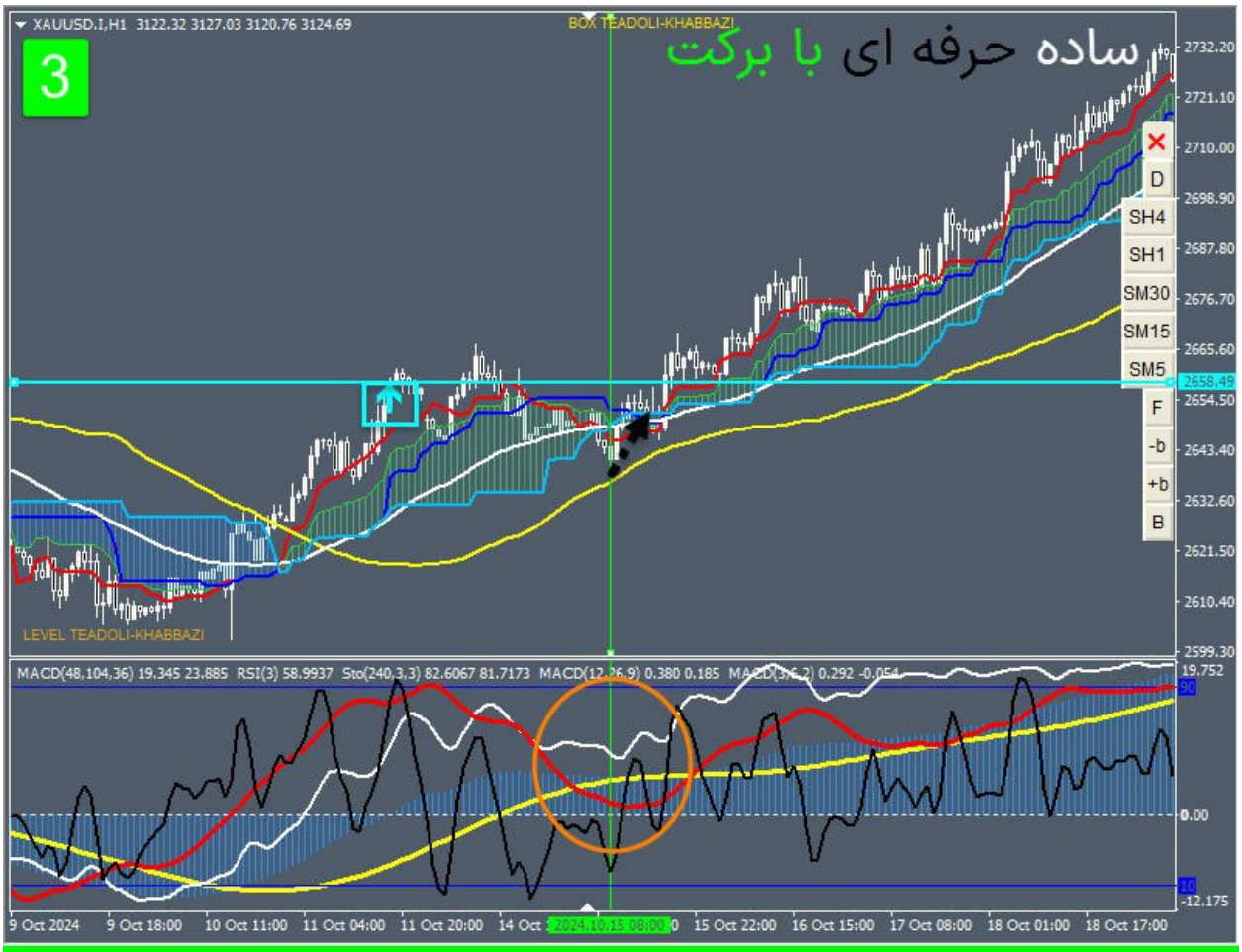

وقتی تراز هیستو ظاهر می شود؛ اجازه می دهیم قیمت به موینگ سفید پولبک بزند. در محل پولبک اگر شکست باند در جهت تراز هیستو باشد و این باند صفر از نوع باند محو باشد، ورود می کنیم.

ورود با ستاپ مثلث هیستو در تایم فرکتال اما تارگت با به اشباع رفتن هیستو در همین تایم خواهد بود (حرکت ایده آل).

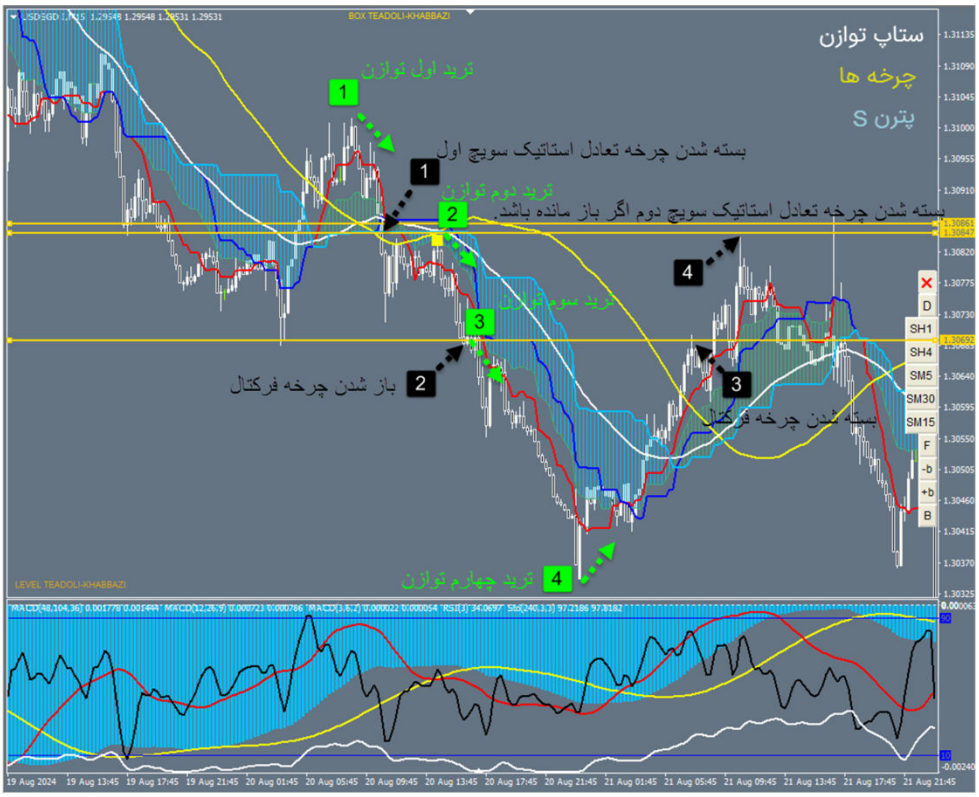

سبک تعادل بر اساس چرخش قیمت حول محور های فرکتال، تعادل استاتیک و دینامیک و تراز هیستو می باشد.

به عبارت بهتر اساس سبک تعادل، چرخه ها جهت تشکیل پترن S خواهد بود.

ترید اول ستاپ توازن، جهت بستن چرخه تعادل استاتیک سویچ تعادلی اول توازن(تارگت اول) و در نتیجه تکمیل پترن S تعادل استاتیک آن خواهد بود و همچنین جهت باز نمودن چرخه تعادل استاتیک سویچ تعادلی دوم توازن می باشد.

ترید دوم توازن از محل بسته شدن(پولبک به محور استاتیک سویچ دوم تعادلی توازن) چرخه استاتیک سویچ تعادلی دوم توازن یعنی تکمیل پترن S تعادل استاتیک آن می باشد.

ترید سوم توازن، از باز شدن چرخه فرکتال می باشد.

ترید چهارم توازن برای بستن چرخه فرکتال است تا پترن S آن تکمیل شود و همچنین چرخه تعادل استاتیک سویچ تعادلی دوم اگر باز باشد، ببندد. خوشبینانه تر، این که بتواند چرخه هیستو فیک مربوط به شروع ترید اول توازن را نیز باز نماید.

به عبارت بهتر، تراز هیستو فیک و دره یا قله غیر متقارنش، دو سطح با قابلیت تاچ می باشند.

هر چرخه(سیکل یا سایکل) که بسته شود با چرخه قبلی اش، تشکیل پترن S را می دهند.

در سبک تعادل برای افراد مبتدی، منظور کردن پترن Sها که همان چرخش کامل حول یک محور می باشد ؛بجای چرخه ها، دید کاملتری خواهد داد یعنی چرخه ها در پترن S محو می شوند.

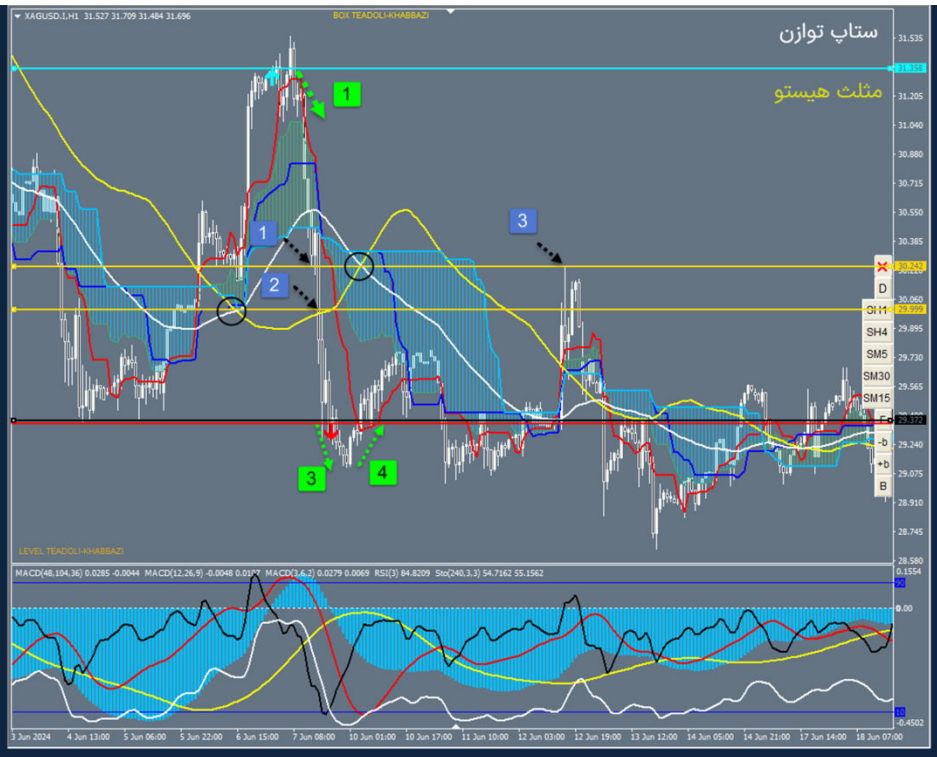

ترید اول ستاپ توازن از پیکان سبز اول از مثلث هیستو شروع می شود. یعنی از چرخه هیستو که می توانست باز شود اما با توجه به فیک بودنش، باز نشده و به عنوان یک تارگت در برگشت قیمت خواهد بود.

ترید اول ستاپ توازن(پیکان سبز اول)، چرخه تعادل استاتیک سویچ تعادلی دوم از ستاپ توازن را باز و چرخه استاتیک سویچ تعادلی دوم از ستاپ توازن را می بندد(توالی این دو سیکل با توجه به موقعیت دو سویچ تعادلی در ستاپ توازن است که اکثرا به همین صورت خواهد بود).

ترید دوم ستاپ توازن، می تواند از پولبک به سویچ تعادلی دوم و در نتیجه بسته شدن چرخه آن محور استاتیک باشد. در شکل، این پولبک نیست؛ پس ترید دوم انجام نمی شود.

ترید سوم توازن، با شکست محور فرکتال انجام می شود تا چرخه فرکتال باز شود.

بر روی محور فرکتال، پیکان مربوط به تغییر فاز هیستو یعنی تراز هیستو قرار دارد. پس محور هیستو بر روی محور فرکتال واقع است(هم پوشانی دارند).

ترید چهارم، چرخه فرکتال و چرخه هیستو را می بندد و چرخه تعادل استاتیک سویچ دوم هم که هنوز باز است را هم می بندد.(پیکان سوم مشکی).

یعنی ترید چهارم، سه سیکل یا چرخه را خواهد بست. پس ترید مطمئنی است چون هم پوشانی چرخه ها را دارد.

با بسته شدن چرخه ها، پترن های S محورهای استاتیک و فرکتال و هیستو، بسته خواهند شد.

چرخه تعادل دینامیک که همان پترن S دینامیک(کانال تعادلی) را کامل می کند؛ در بین دو محور فرکتال و هیستو، به همراه خط روند موینگی رسم شوند تا دقت عملکردشان و هم پوشانی اشان با پترن Sهای محورهای افقی اطمینان بخش ترید باشد.

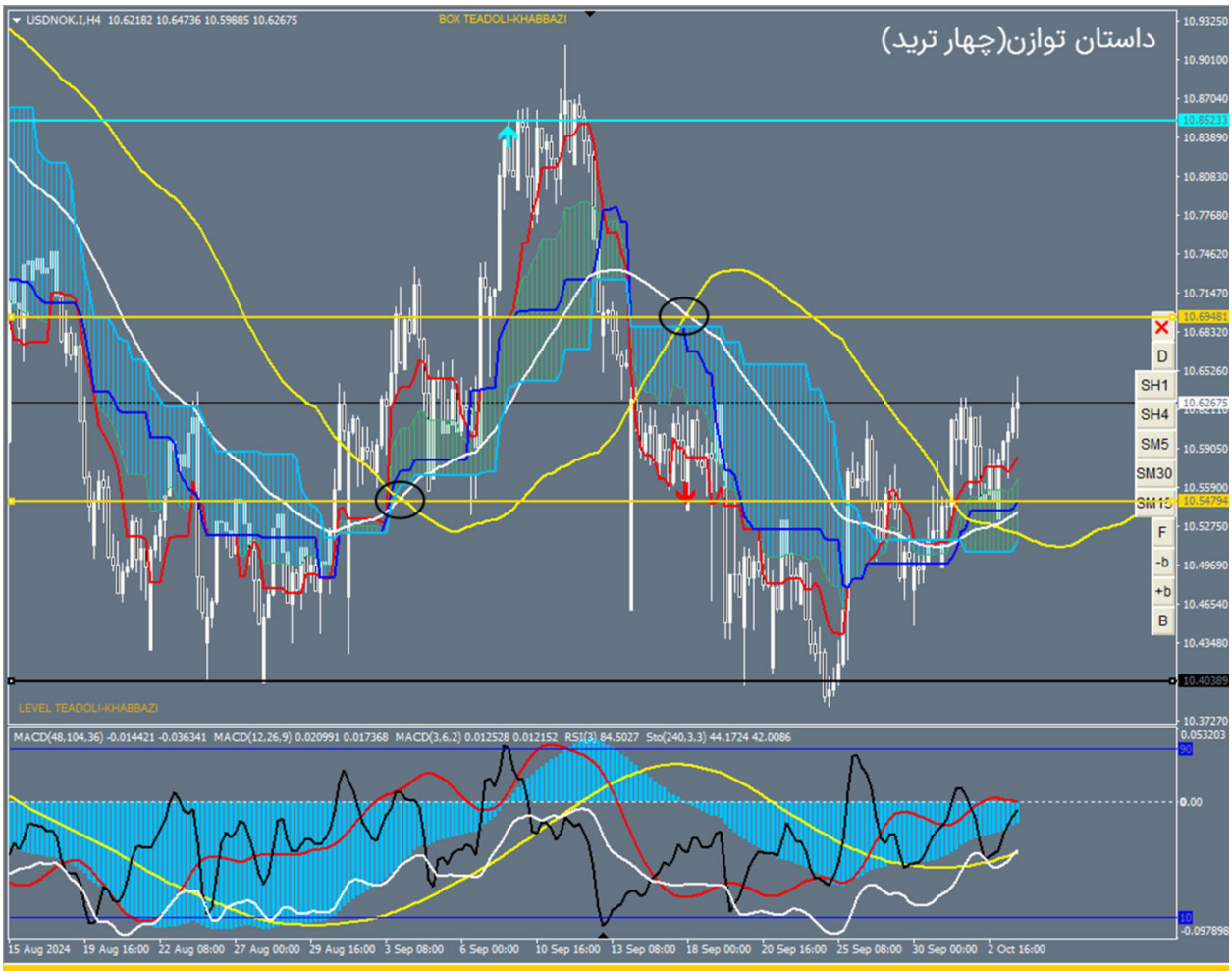

ترید های ستاپ توازن در حالت ایده آل، از چرخه هیستو که باز نشده و فیک است، شروع می شود.

چرخه تعادل استاتیک سویچ تعادلی دوم ستاپ توازن را باز می کند.

چرخه تعادل استاتیک سویچ تعادلی اول ستاپ توازن را می بندد.

چرخه فرکتال را باز می کند و سپس در تریدی دیگر به همراه چرخه تعادل استاتیک سویچ دوم، آن را می بندد.

هدف نهایی قیمت در ستاپ توازن، می تواند باز نمودن چرخه هیستو فیک در شروع ترید اول ستاپ توازن در موقعیت مثلث هیستو باشد.

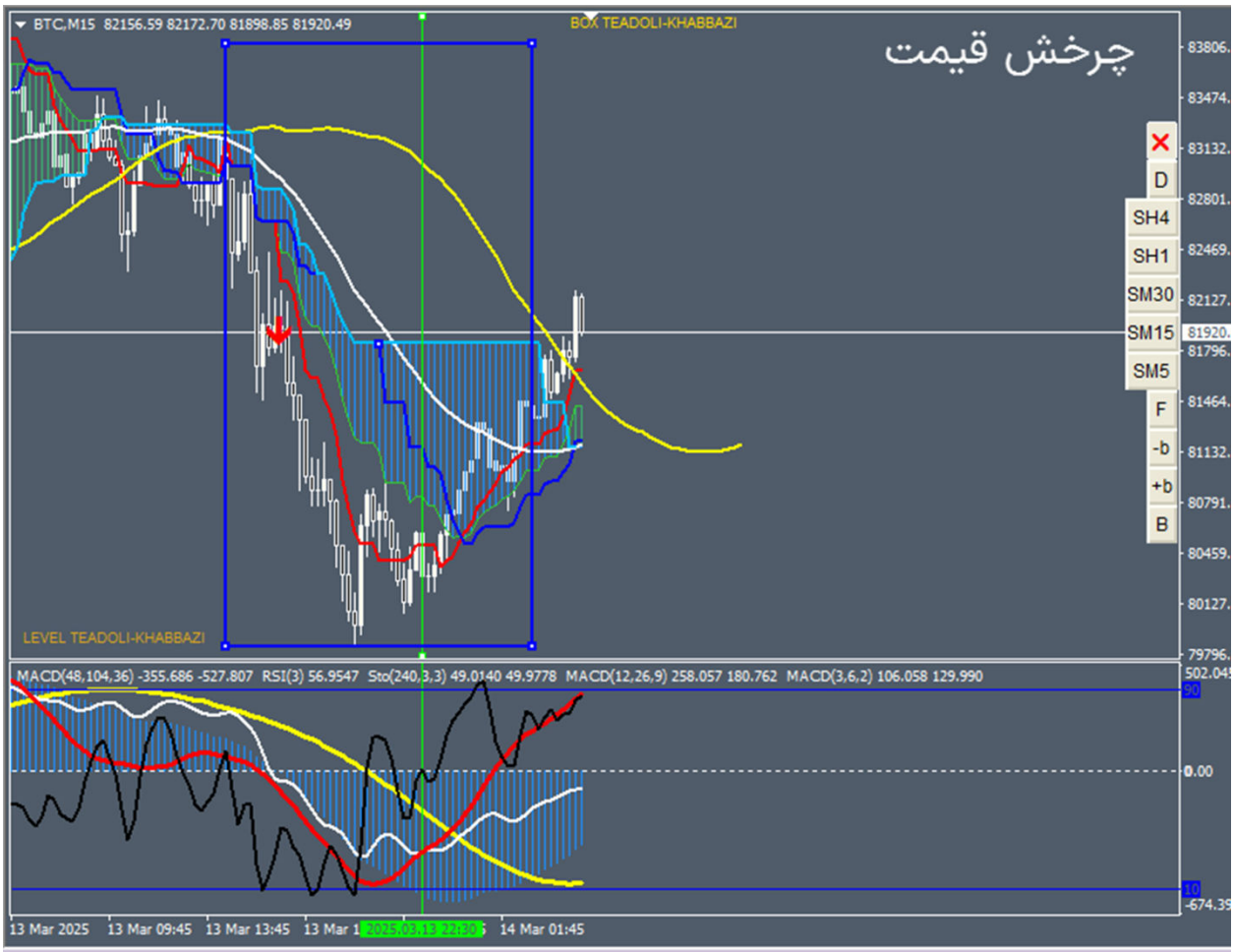

خروج سیکل سفید از سیکل قرمز :

1- با تاخیر زیاد از شکست تراز هیستو، نه تقریبا همزمان با ظاهر شدن تراز هیستو، صورت گرفته است.

2- تنکن نزدیک سنکو نیست که از آنجا چرخش کند برای شکست انتهای باکس

3- سیکل سفید بعد از خروج از باند بلافاصله با کراسش با سیکل زرد، وارد باند جدید شده است.

پس در خط عمود، چرخش قیمت در انتهای باکس نه شکست باکس خواهد بود.

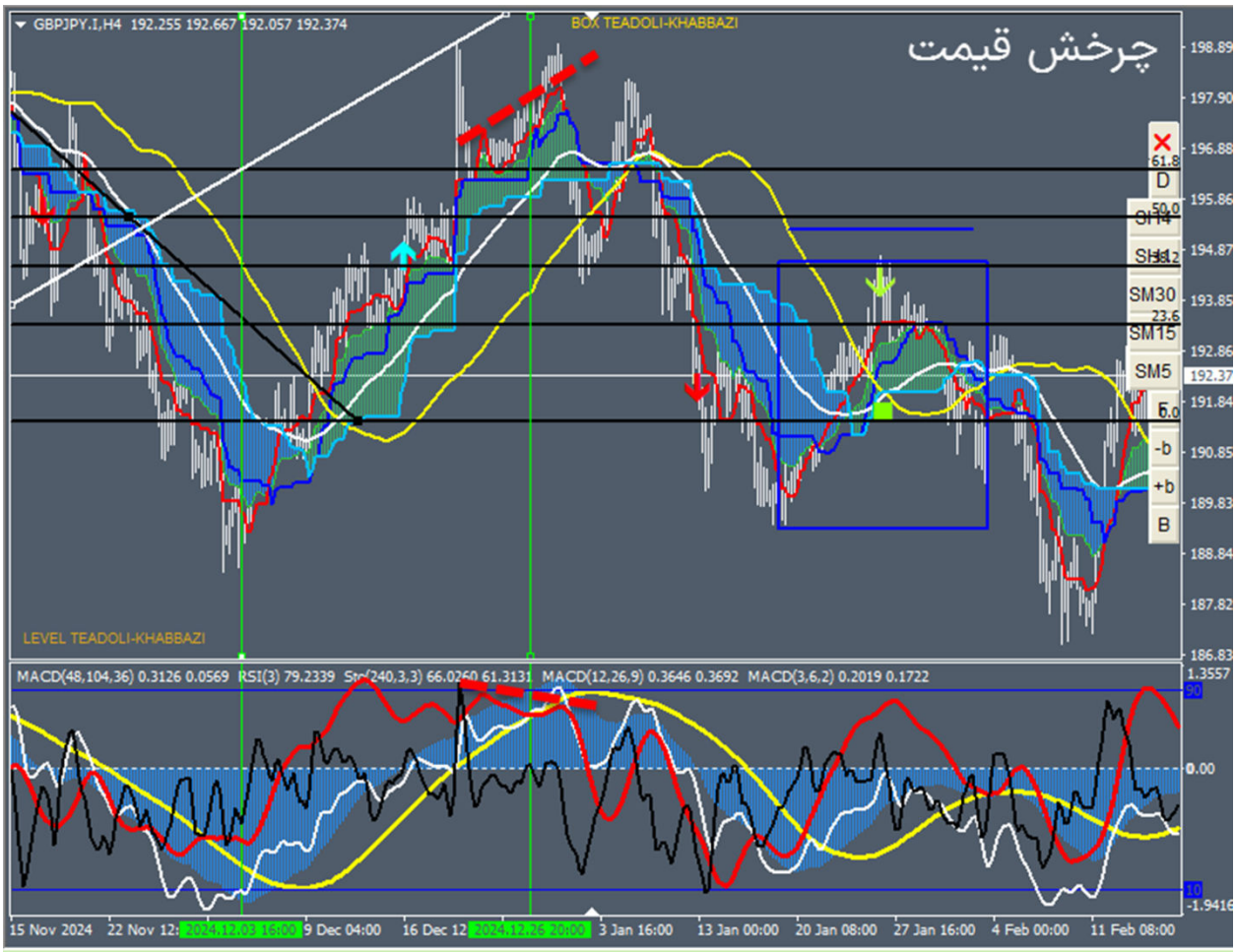

هنگام شکست باند با کراس سیکل سفید با سیکل قرمز در شرایط زیر چرخش قیمت و نه شکست تراز منظور شود :

1- قیمت تراز هیستو را شکسته و از آن فاصله زیاد گرفته است.
2- واگرایی قرمز با محصور شدن سیکل سفید در باند جدید
3- اشباع هیستو مخصوصا اگر با همشکلی سیکل سفید باشد.
4- هم پوشانی سطوح تعادلی مخصوصا با محور تعادل دینامیک
5- دور بودن تنکن از سنکو
6- قیمت در برگشت به سمت تراز هیستو، چرخه هیستو را ببندد و از آن عبور کند.

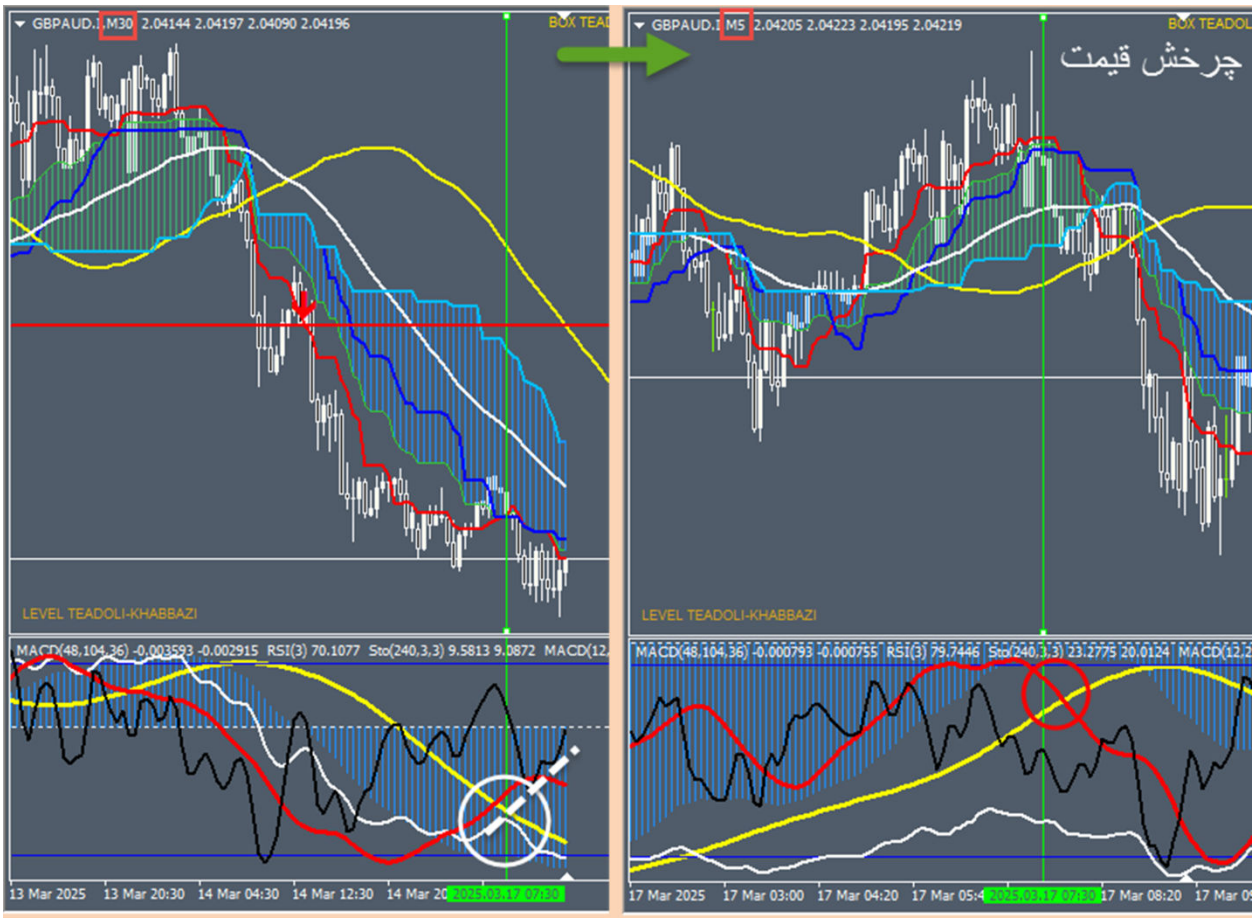

با توجه به این که از خیلی قبل تر تراز هیستو نزولی شکسته است اما فاز میز همچنان صعودی است و سیکل سفید محصور در باند است؛ پس در خط عمود انتظار چرخش قیمت توسط چرخش سیکل سفید و کراسش با سیکل زرد می رود تا قواعد میز را رعایت کرده باشد.

زمان ورود با تایم ریز، فیلتر شود.

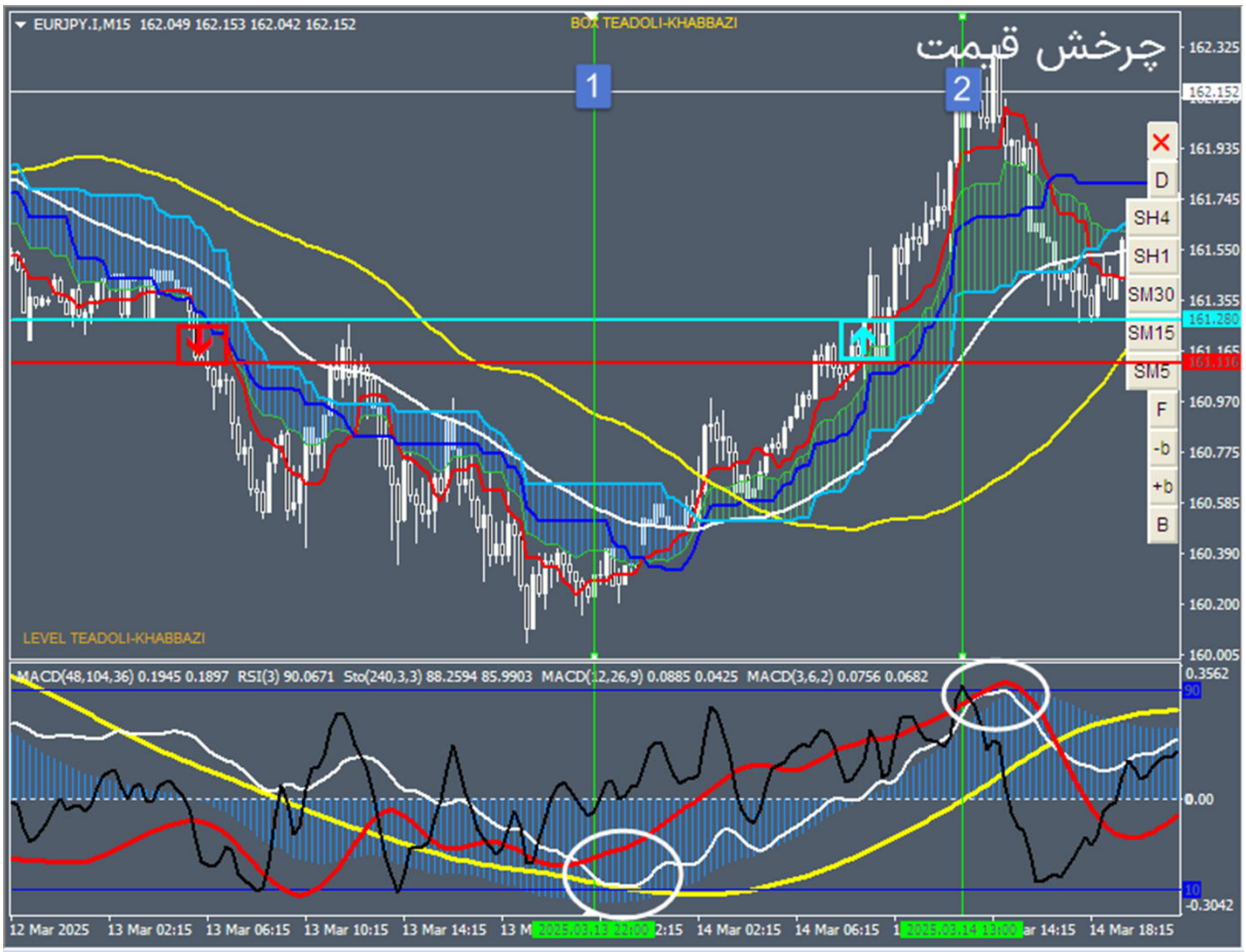

در خط اول اگر چه قیمت فاصله زیادی از شکست تراز هیستو گرفته است، انتظار داریم سیکل های قرمز و سفید، سیکل زرد را در جهت تراز شکسته شده کراس کنند و فاز میز را نزولی نمایند. اما سیکل سفید به سیکل زرد چسبیده(نقطه صفر مرزی) و چرخش می کند. پس هنوز فاز میز صعودی است و به همین دلیل در ادامه حرکت و شکست تراز هیستو صعودی، سیکل سفید اصراری بر خروج از سیکل قرمز نداشته است و باز در خط دوم، با چسبیدن به سیکل قرمز(نقطه صفر مرزی) با توجه به کراس مخالفی که سیکل مشکی انجام داده؛ برگشت نموده است.

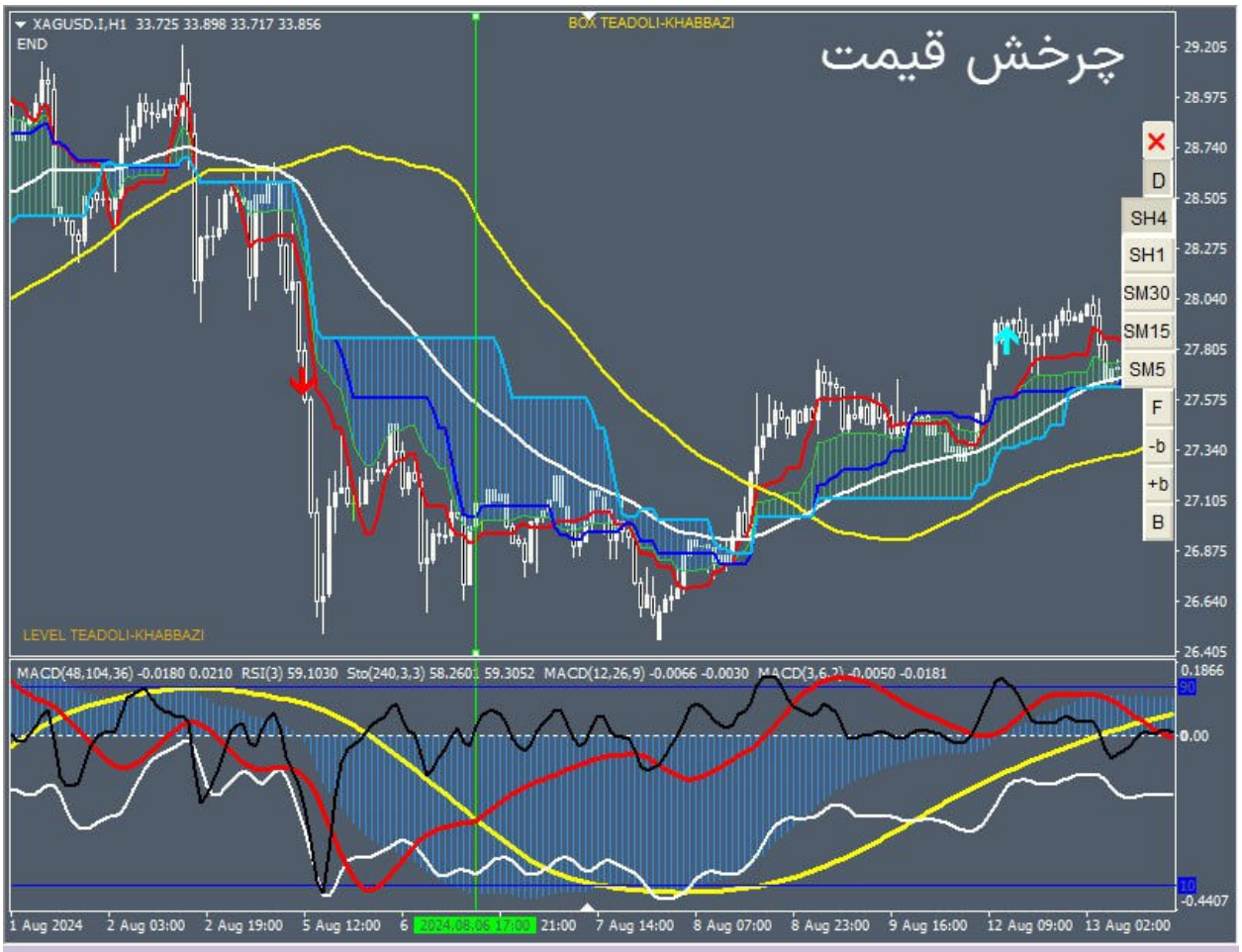

در محدوده تراز هیستو وقتی باند می شکند اما باند، محو نیست، شکست تراز به منزله چرخش قیمت می باشد.

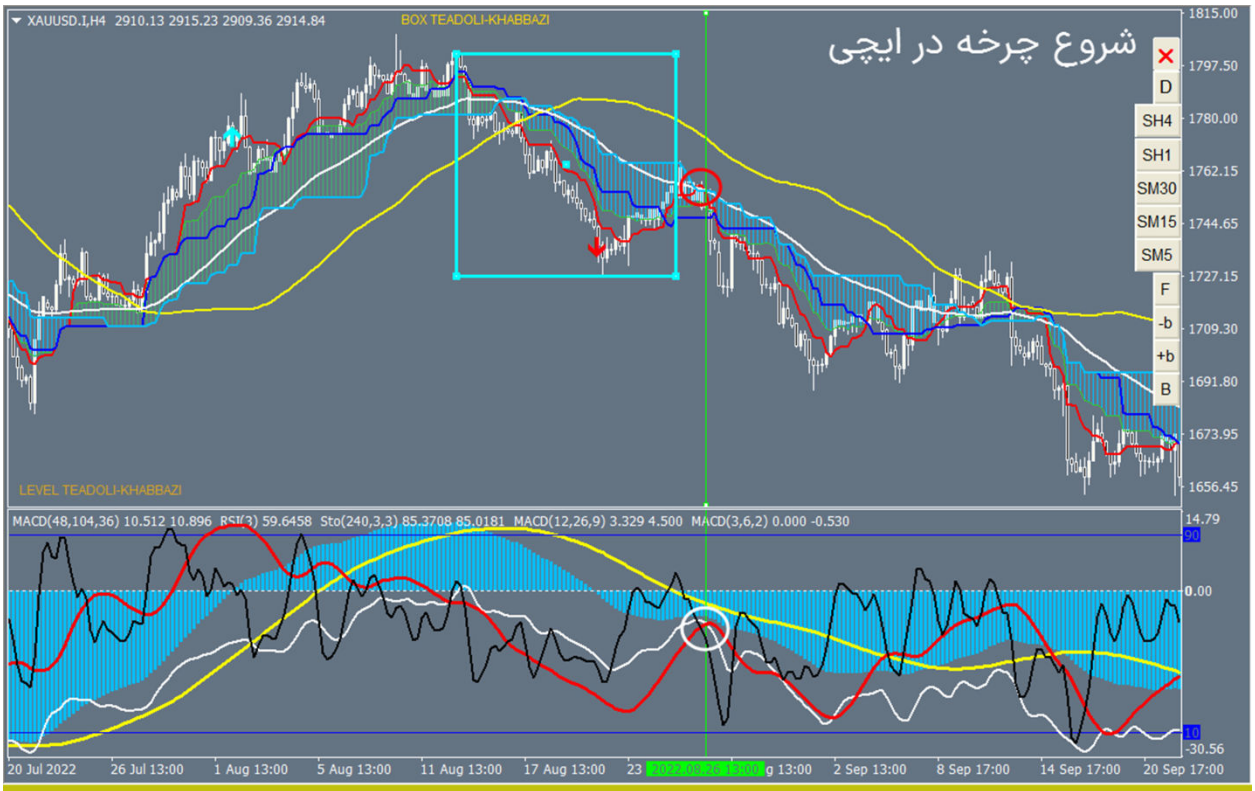

هر گاه سیکل سفید سیکل قرمز را کراس کند و از باند خارج شود از منظر ایچی، قیمت از تنکن عبور خواهد کرد و شاهد چرخش تنکن به دور اجزا ایچی(کراس خطی)خواهیم بود.

سیکل های بزرگ تر، این چرخش را همراهی خواهند کرد و چرخه، انتهای باکس را خواهد شکست.

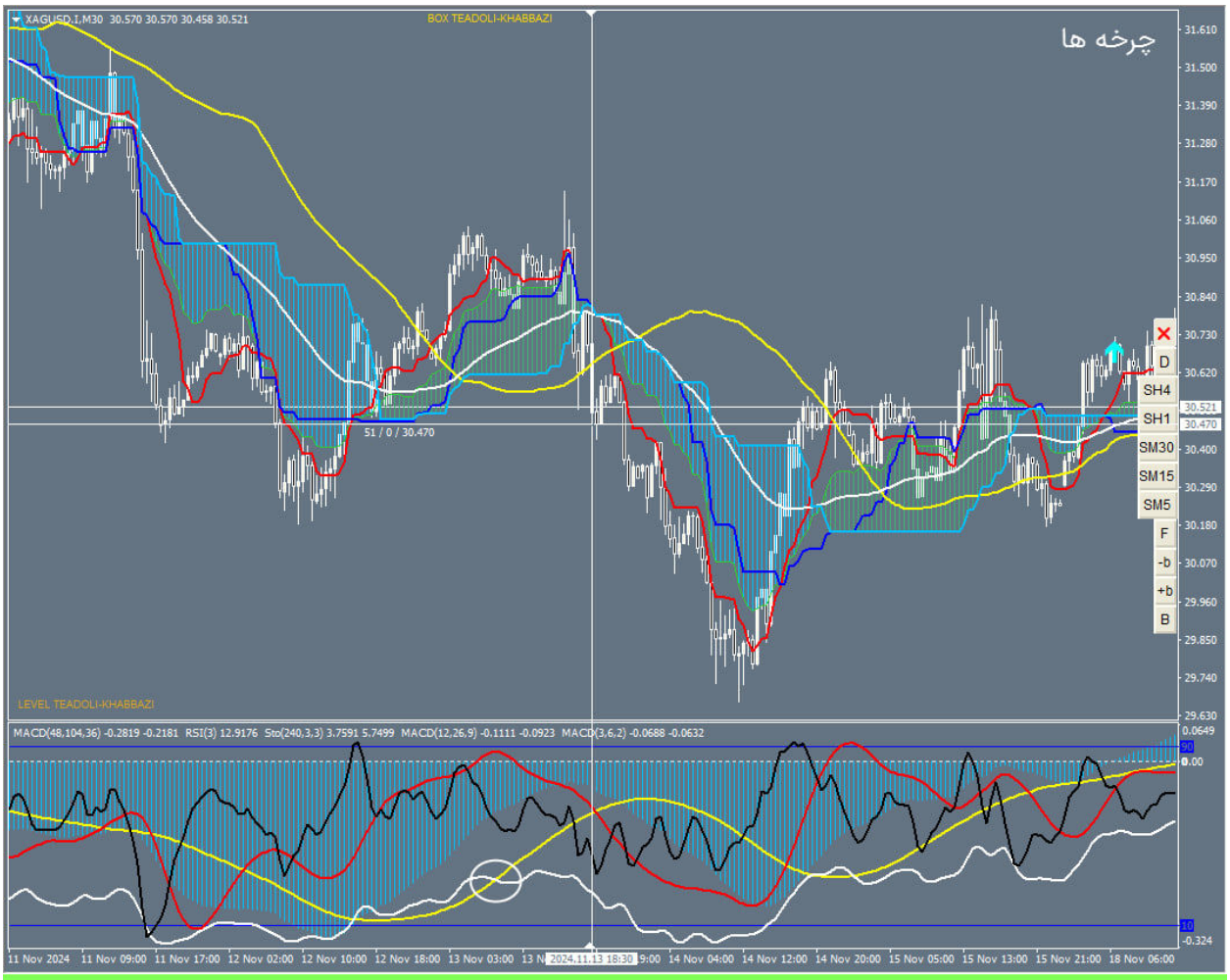

در خط عمود، چارت یک دره جدید ساخته که دیگر سنکو متاثر از دست دادن دره های گذشته نیست.
از طرفی تنکن و کیجن نیز سنکو را کراس کرده اند که نتیجه اش این دره شده است.
حال این سه سیکل در آشوب هم فاز شده و قیمت را حرکت خواهند داد.
دقیقا همین اتفاق نیز در میز افتاده است و کراس سیکل های مشکی و قرمز با سیکل زرد، خبر از عدم تغییر فاز هیستو و چرخش آن خواهد داد.
پس چه نیازی به این دو سیستم یکسان در کنار یکدیگر است؟
سویچ عدم تقارن در میز(دایره سفید) از قبل همه این ها را پیش بینی می کند و در ادامه بدون هیچ باکس و فیبو، از باز و بسته شدن چرخه های استاتیک و فرکتال، تارگت گذاری می کنیم.
به عبارت بهتر هیچ نیازی به ایچی در سبک نیست اما کمک خوبی می کند به افرادی که هنوز با ایچی به سود نرسیده اند تا در کنار سبک این اتفاق بیفتد و سپس با ایچی تنها ترید نمایند.

چرخه

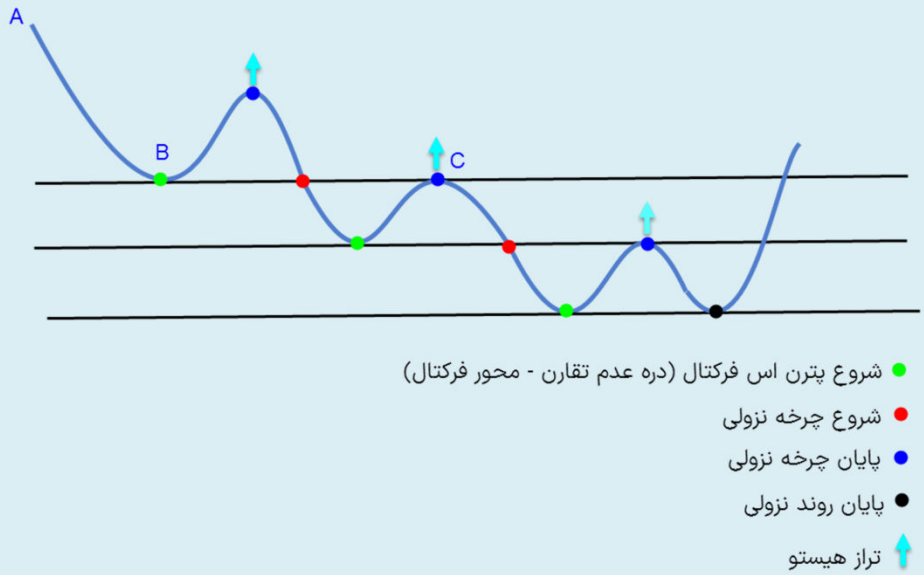

نقطه A شروع روند نزولی است که عبور خط سفید در میز اندیکاتوری به زیر لول صفر مکدی چهار برابر، این نزولی شدن روند را تایید می کند. با شکست محور فرکتال(خط مشکی)توسط قیمت(دایره قرمز) چرخه منفی شروع می شود که با برگشت قیمت به همین نقطه (دایره آبی) چرخه بسته خواهد شد.
به این قسمت از موج یک سیکل یا سایکل یا چرخه می گویند.
در سبک تعادل با توجه به اهمیت پترن S که از دو سیکل یا چرخه تشکیل شده است و همچنین پنل اصلی که قبل از چرخه شروع خواهد شد، جهت ذهنیت بخشی بیشتر، به قسمتی از موج که بین دو نقطه B و C است چرخه یا سیکل گفته می شود که در حقیقت پترن S می باشد.
پنل اصلی از ترید از تراز هیستو شروع می شود که محور فرکتال و سطح تعادلی نقطه ای دلیل خوبی در کنار تراز هیستو و عدم عبور خط سفید از لول صفر مکدی، برای برگشت قیمت و رسیدن به محور و شکست آن جهت شروع چرخه خواهد بود.
طبق ستاپ توازن از هر تراز هیستو تا دایره سبز، امکان سه ترید وجود دارد.
موج در دایره مشکی نتوانسته است محورش را قطع کند و چرخه نزولی جدیدی بسازد؛ پس تغییر روند از همین نقطه می تواند؛ شروع شود که عبور خط سفید در میز از لول صفر مکدی می تواند این تغییر چرخه نزولی به چرخه صعودی را خبر دهد.
به فاصله بین چرخه نزولی تا صعودی، گپ چرخه می گوییم که یک ترید آن را پوشش می دهد.
تا قیمت از تراز عبور نکرده باشد و خط سفید در میز تغییر فاز نداده باشد، هنوز انتظار چرخش قیمت، خواهد بود.
وقتی قیمت از تراز هیستو عبور کند و خط سفید نیز در همین جهت تغییر فاز بدهد، چارت در حالت تقارن خواهد بود.
قبل از عبور خط سفید از لول صفر مکدی از خط زرد عبور خواهد کرد که این سویچ تعادلی در میز توسط کراس کندل با موینگ سفید در چارت فیلتر می شود.
هر دره عدم تقارن در واچ است که اگر خط سفید از خط زرد خارج شد اما همچنان با قیمت به سمت بالا حرکت می کند؛ آیا از لول صفر مکدی عبور خواهد کرد یا نه؟ پولبک سفید به خط زرد در این مسیر برای چرخش قیمت عالی خواهد بود.
هنگام تغییر فاز مکدی، اگر سفید از صفر به صورت فیکس عبور کند، تایید تغییر روند است.
تراز هیستویی فیک است که خط سفید برای آن تغییر فاز ندهد و اگر تغییر فاز داد، قیمت از تراز هیستو عبور نکند.
دره فیکس یا غیر فیکس را می توان به عنوان محور فرکتال(دایره سبز) در نظر گرفت که در این صورت با ستاپ توازن، قیمت، چرخه خواهد ساخت.
هر دره ای که با یک حرکت خوب باعث پولبک قیمت به حداقل موینگ سفید شود را می توان به عنوان محور فرکتال(دایره سبز) منظور کرد که در این صورت بررسی چرخه با توجه به ورود از مثلث هیستو، می تواند از تایم یک چهارم باشد.
در ستاپ اصلی سبک که توازن می باشد با ترید اول، چرخه تعادل استاتیک سویچ تعادلی دوم ستاپ توازن باز و چرخه تعادل استاتیک سویچ تعادلی اول ستاپ توازن بسته می شود.
ترید دوم از بسته شدن چرخه تعادل استاتیک سویچ تعادلی دوم (پولبک به محور استاتیک آن)شروع می شود.
ترید سوم از باز شدن چرخه فرکتال شروع می شود.
ترید چهارم به منظور بستن چرخه فرکتال و همچنین بستن چرخه تعادل استاتیک سویچ تعادلی دوم است اگر هنوز باز مانده باشد.
از آنجا که شروع ترید چهار گانه توازن(غیر از اسکلپ های جاماندگی قیمت و دو تراز متوالی) از تراز هیستو فیک است یعنی از چرخه هیستو که باز نشده است؛ پس باز نمودن این چرخه می تواند تارگت نهایی ترید چهارم توازن باشد. یعنی قیمت از سطح شروع ترید اول عبور نماید. در این حالت و هم چنین در اسکلپ دو تراز متوالی در این محورها، حواسمان به چرخه هیستو نیز خواهد بود.

NZDUSD.I,M30 0.56135 0.56158 0.56101 0.56120
BOX TEADOLI-KHABBAZI
بن بست هیستو
M30
M15
M5
قیمت به روندش ادامه
می دهد تا در یک تایم،
هیستو مانند یک بن بست
عمل نماید(مثلث هیستو).
باید از قبل بازی ظاهر
شدن تراز ها را در
اسکنر بدانید.
LEVEL TEADOLI-KHABBAZI
MACD(48,104,36) 0.000364 -0.000731 RSI(3) 69.7052 Sto(240,3,3) 46.3806 44.4298 MACD(12,26,9) 0.001056 0.001154 MACD(3,6,2) 0.000189 0.000197
9 Jan 2025
9 Jan 19:30
10 Jan 03:30
10 Jan 11:30
10 Jan 19:30
13 Jan 07:00
13 Jan 15:00
13 Jan 23:00
14 Jan 07:00

وقتی در پرچم نوار سفید :

رنگ اول است؛ سویچ عدم تقارن می باشد و سویچ ادامه روندی است و قیمت را به سطح قبلی خواهد رسانید.

رنگ دوم است؛ سویچ جاماندگی است و قیمت را به موینگ سفید خواهد رسانید.

رنگ سوم است؛ سویچ تقارن است و قیمت را به موینگ سفید خواهد رسانید و با وین خوب باعث ظاهر شدن سویچ تعادلی در چارت خواهد شد.

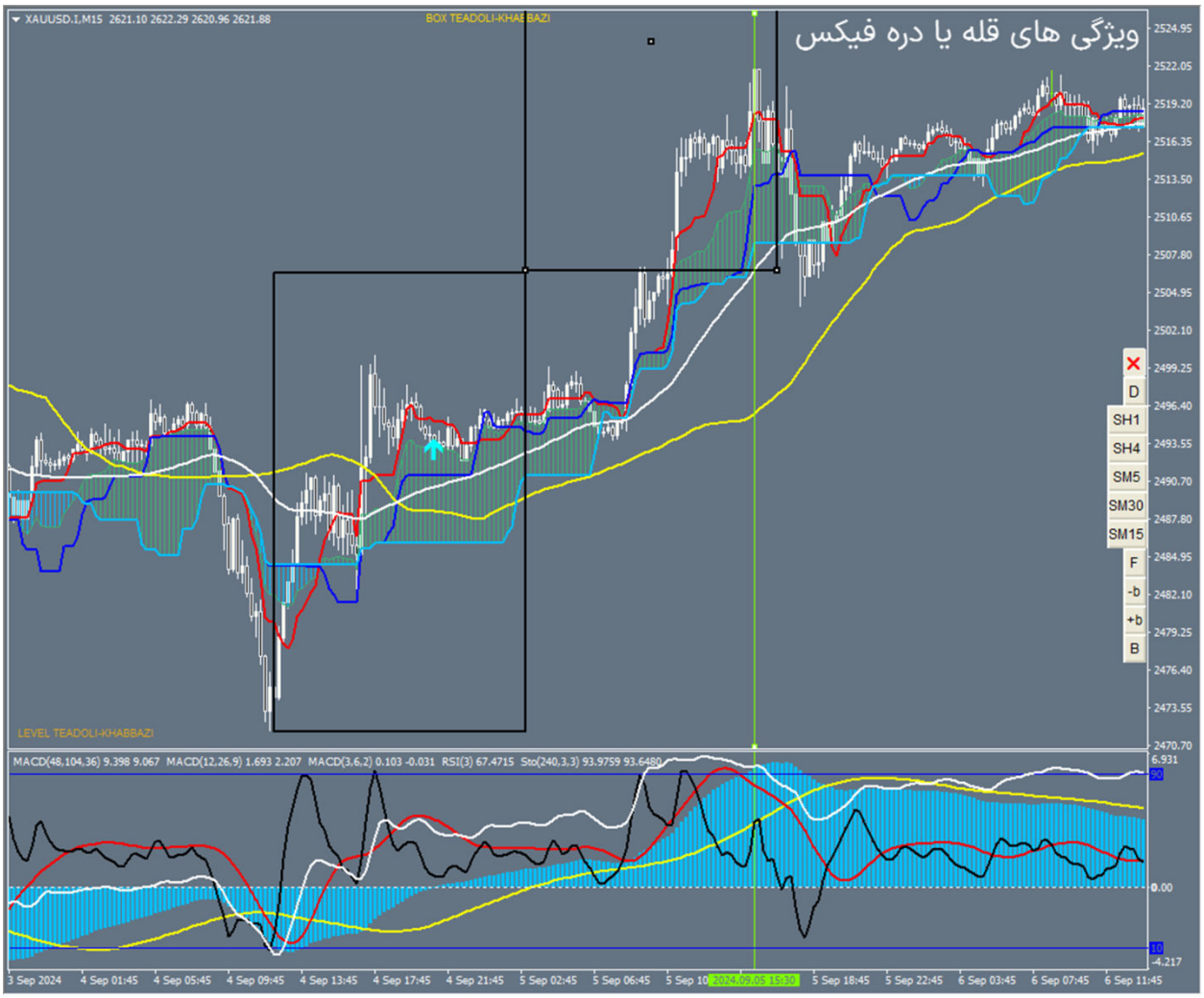

ویژگی های قله یا دره فیکس :

- کراس های میز را فیکس می کنند.
- به صورت نقطه ای در یک سطح تعادلی هستند.
- قیمت را حداقل تا موینگ سفید شارژ می کنند(ستاپ جاماندگی قیمت).
- با شکست قله یا دره فیکس، واگرایی شکل می گیرد.

بزرگترین دوره واگرایی، واگرایی زرد در میز با زرد در چارت و کوچکترین دوره واگرایی، واگرایی قیمت با خطوط مشکی و قرمز در میز می باشد.

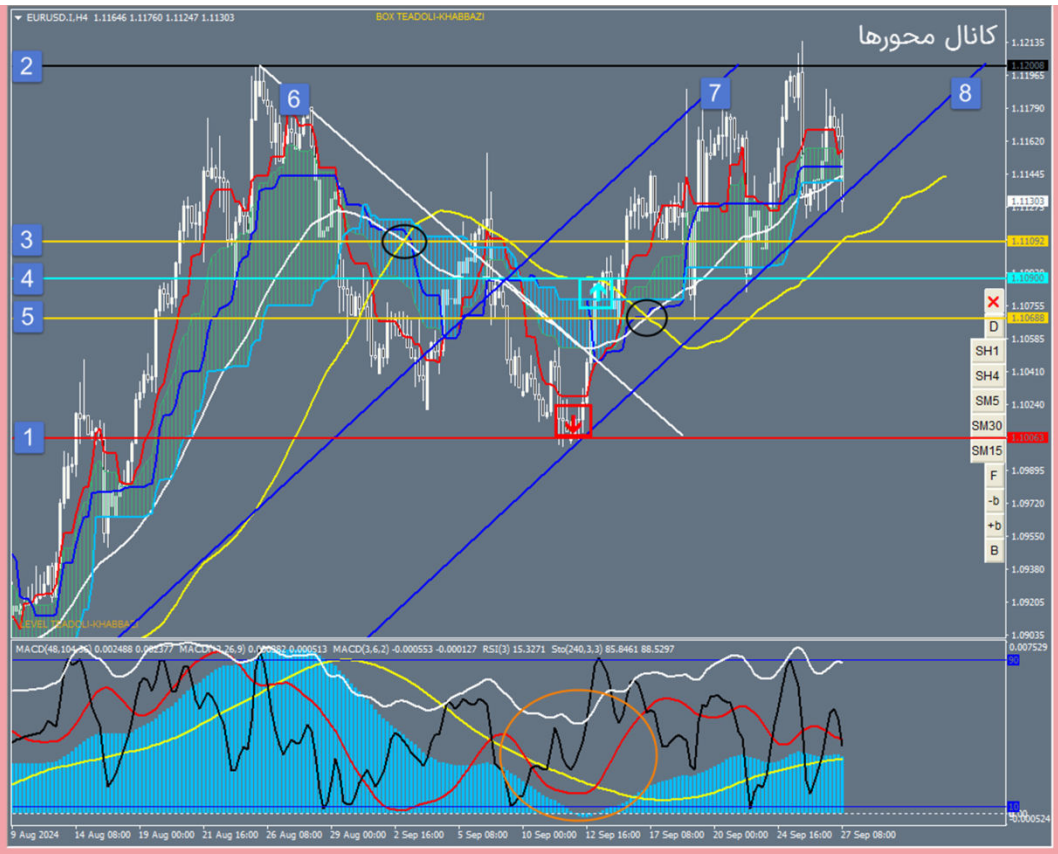

در مجموعه معاملاتی سبک تعادل، هیچ مطلب یا ستاپی، ستاپ دیگر را نقض نمی کند و همه در تعامل و پشتیبان یکدیگر می باشند.

با توجه به گسترگی مطالب و از طرفی توصیه به یک ترید و تمرکز همه موارد آموخته شده در ترید اول ستاپ توازن یعنی حالت عدم تقارن که ترید از نقطه صفر اتمام اصلاح و ادامه روند می باشد؛ برای این منظور در موقعیت مثلث هیستو، رسم کانال محورها، مخصوصا برای اسکلپ های داخل کانال، راهنمای خوبی می تواند؛ باشد.

1 محور هیستو
2 محور فرکتال
3 محور تعادل استاتیک
4 محور هیستو داخل لایو
5 محور تعادل استاتیک لایو
6 خط روند موینگی سفید یا زرد و در صورت غیر خطی بودن موینگ ها، خط روند پرایسی
7 محور تعادل دینامیک
8 کانال تعادلی

EURUSD.I,H4 1.05071 1.05080 1.04930 1.04959
BOX TEADOLI-KHABBAZI
کومو فیک
D
SH4
SH1
SM30
SM15
SM5
F
-b
+b
B
کومو فیک باندی است که
سفید از سمت زرد خارج
می شود و محصور در
قرمز است.
LEVEL TEADOLI-KHABBAZI
MACD(48,104,36) 0.001237 -0.000479 RSI(3) 64.1235 Sto(240,3,3) 89.6636 87.0643 MACD(12,26,9) 0.003702 0.002741 MACD(3,6,2) 0.001276 0.001505
31 Jul 2023
15 Aug 00:00
17 Aug 16:00
22 Aug 08:00
6 Sep 00:00
8 Sep 16:00

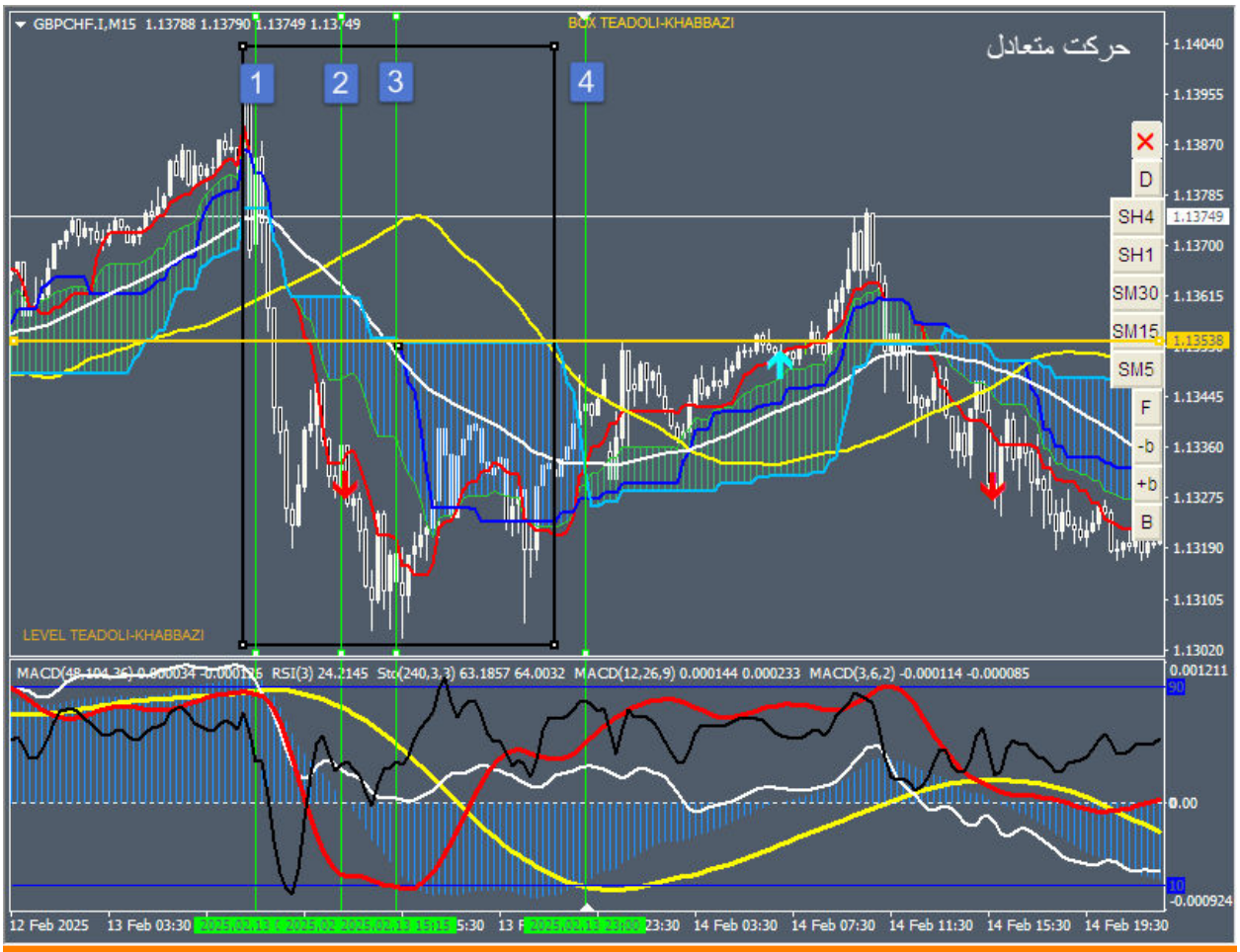

در خط دوم اسکنر گزارش ظاهر شدن تراز هیستو را می دهد.
در خط اول باند شروع شده است که باکس آشوب را بر روی آن رسم می کنیم. این باکس با باکس 52 یکی شده است زیرا در خط سوم هم مرکز شده اند و انتهایشان نیز یکی شده است پس از نظر زمان(مرکز) و قیمت(انتها) یکسان می باشند. در همین تایم و یا تایم بالاتر شرایط باکس تعادلی نیز می تواند داشته باشد که اسکنر مربوطه گزارش خواهد داد.
با یکی شدن باکس های تعادلی و آشوب و 52، امکان تاچ مرکز باکس با برگشت قیمت از تراز هیستو با ستاپ های جاماندگی قیمت و مثلث هیستو می باشد.
در این صورت حرکت متعادلی از نظر زمان و قیمت می تواند از انتهای قیمتی باکس شروع شود و هم زمان با کراس تنکن با سنکو در پولبک قیمت به موینگ زرد، مرکز باکس نیز تاچ شود.

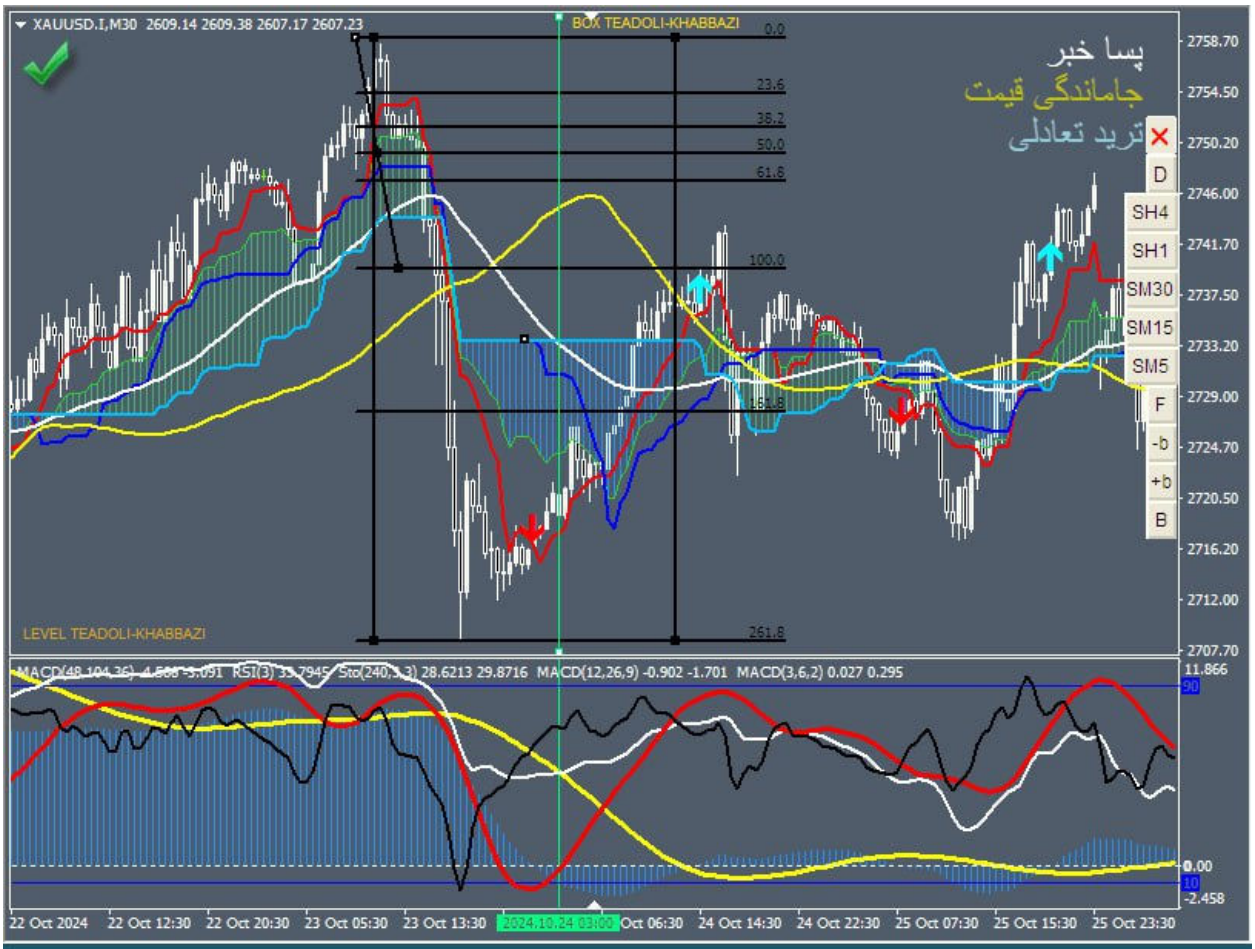

در حرکت شتاب دار که می تواند به دلیل خبر باشد، سویچ تعادلی خارج از ایچی ظاهر می شود که تارگت حداقلی آن سطح 261 از سویچ تعادلی می باشد.
در این شرایط کیجن و سنکو با هم به صورت هم شکل حرکت می کنند به عبارت بهتر کیجن محو می شود. محل جدا شدن این دو مرکز باکس آشوب می باشد.
بعد از خبر، به تایم پایین مثلا 15 یا 30 رجوع می کنیم و منتظر متعادل شدن این حرکت یعنی برگشت به خط پنجاه درصدی چرخه هستیم.
برگشت قیمت معمولا از انتهای باکس آشوب می باشد.اجازه می دهیم سویچ تعادلی زده شود، اگر سویچ رنگ دوم از پرچم یا مخصوصا هم زمان با کراس سیکل مشکی با سیکل زرد باشد؛ قیمت تا موینگ سفید خواهد رفت.
حال اگر طبق شکل، سویچ تعادلی بعد از تراز هیستو باشد؛ وین عالی می باشد.
این ستاپ جاماندگی می تواند در تایم بالاتر به صورت سویچ عدم تقارن با هدف تاچ قله یا دره قبلی و در تایم پایین تر به صورت ستاپ جاماندگی با سویچ تقارن با هدف انتهای باکس آشوب باشد که استارت حرکت برای تایم بالاتر را نشان دهد.
حد ضرر مشخص، وین ریت عالی، ریسک به ریوارد قابل توجیه، تبدیل تارگت دینامیکی(تاچ موینگ) به مکانیکی یعنی تاچ فلت سنکو(ترید تعادلی)، هم زمانی چرخه ها، استفاده از پسا خبر بدون در ریسک انداختن سرمایه با ترید در لحظه خبر...از جمله امتیازات این موقعیت است.

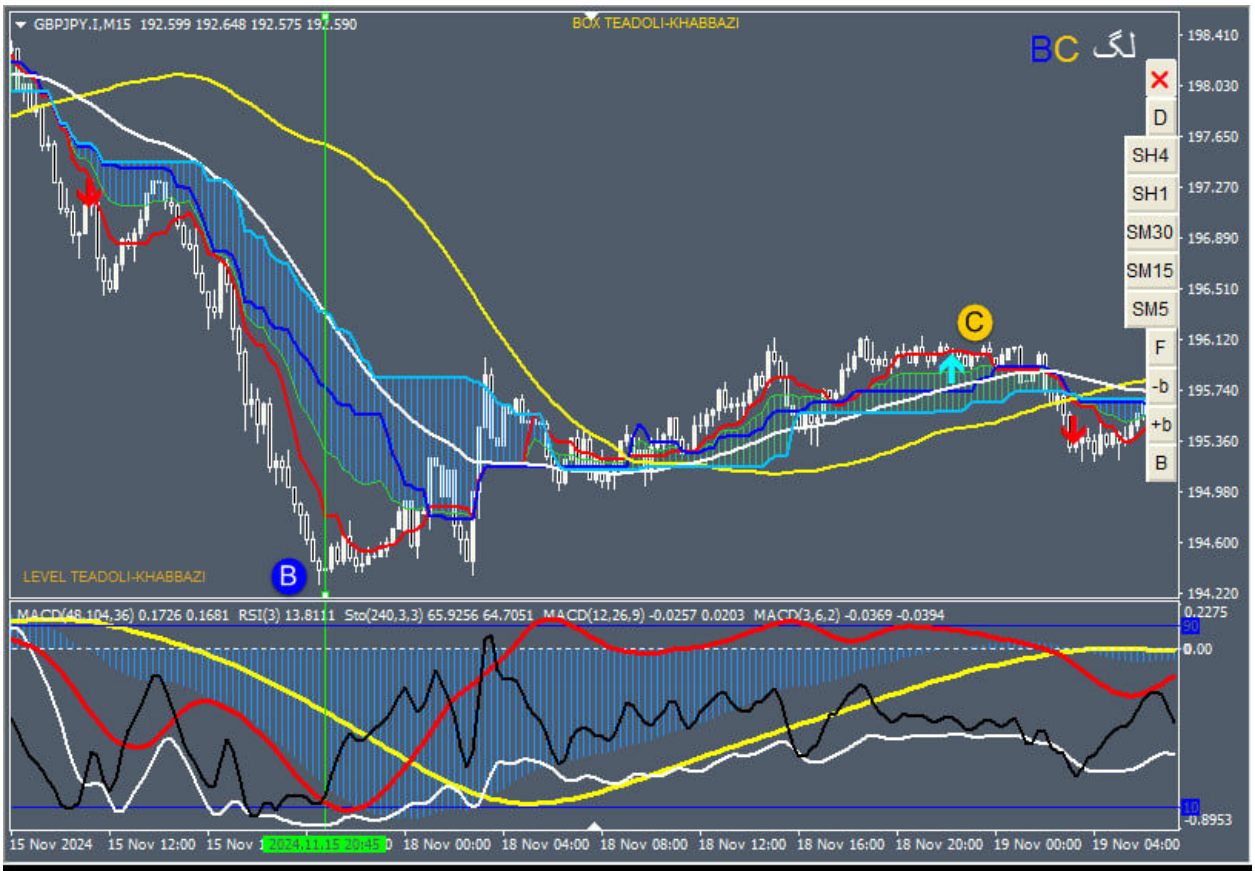

لگ B در ستاپ توازن، پایان یک رالی است پس هیستو در اشباع است. یعنی از قبل، تراز هیستو شکسته است پس سیکل سفید، رنگ سوم پرچم خواهد بود تا بتواند برای ساخت توازن به عنوان رنگ اول پرچم از سیکل زرد خارج شود تا سویچ تعادلی عدم تقارن در لگ C شکل بگیرد.
در لگ C هیستو نباید در اشباع باشد؛ پس بدون ظاهر شدن تراز هیستو، قیمت بر خواهد گشت.
پس اگر در این لگ، تراز هیستو باشد؛ این تراز یعنی هیستو فیک است.
در تایم های با نسبت دو برابری نه نسبت فرکتال، ترازهای دو تایم مجاور، در هیستو فیک، می توانند در یک محدوده قیمتی ظاهر شوند.
به عبارت بهتر، کارمفیدی(جابجایی قیمت) در اشباع سیکل قرمز تا به اشباع رفتن هیستو در لگ C صورت نگرفته است، پس نام فیک را به خود می گیرد که پتانسیل تاچ مجدد را دارد تا اشباع از فیک در آید.

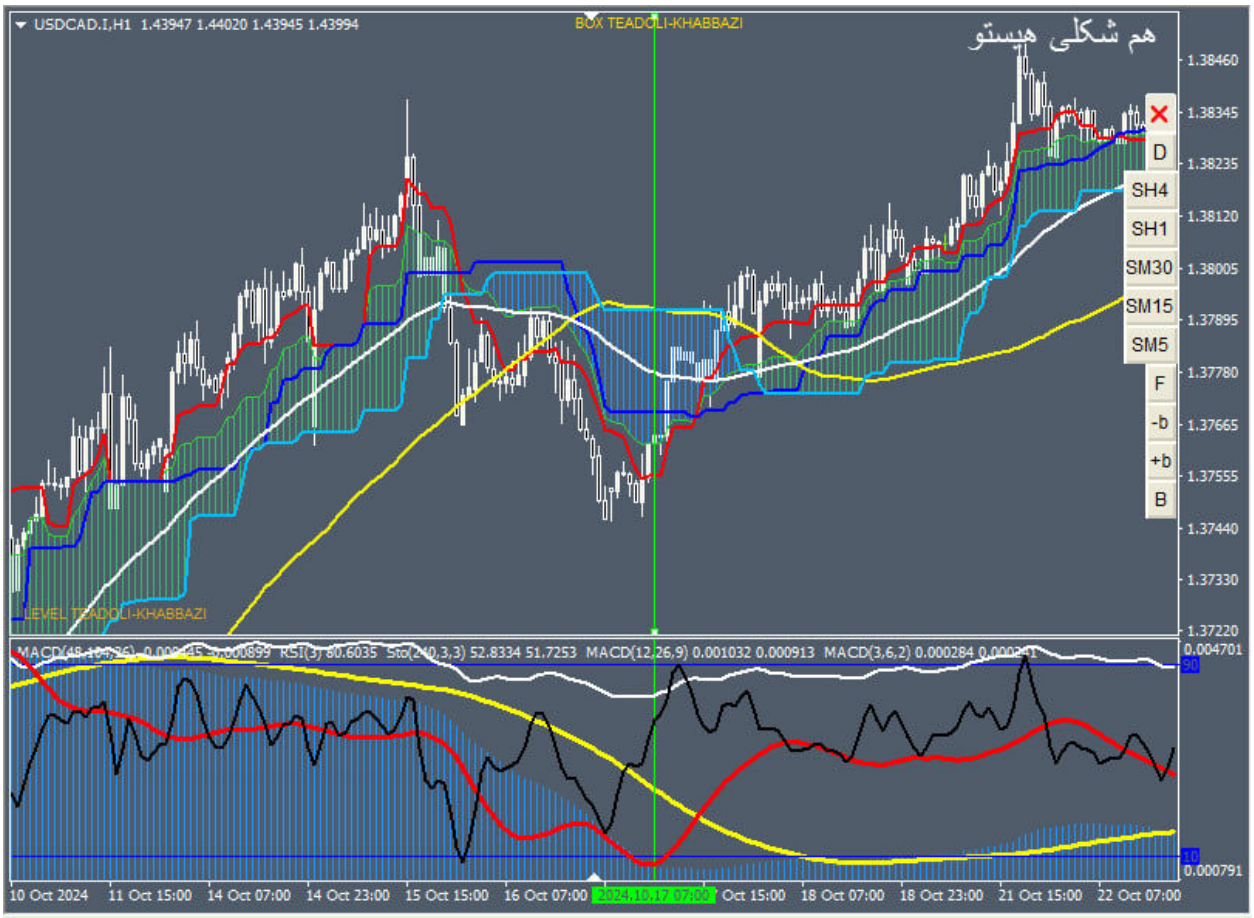

هم شکلی هیستو در موقعیت مثلث هیستو، تایید کراس سیکل مشکی با سیکل زرد و رها بودن سیکل سفید در اشباع مخالف را دارد.
پس می توان برای ترید، منتظر کراس سیکل قرمز با سیکل زرد که تارگت هم شکلی است؛ نشد.

USDSEK.I,H1 10.12618 10.13108 10.12027 10.12603
BOX TEADOLI-KHABBAZI
محور هیستو
قیمت حرکت اصلی را بعد از
شکست تراز و باند و ناکامی در
عبور از تراز انجام داده است.
LEVEL TEADOLI-KHABBAZI
MACD(48,104,36) 0.003390 -0.004820 RSI(3) 17.8359 Sto(240,3,3) 18.8319 19.0840 MACD(12,26,9) -0.010450 -0.005850 MACD(3,6,2) -0.003972 -0.003984

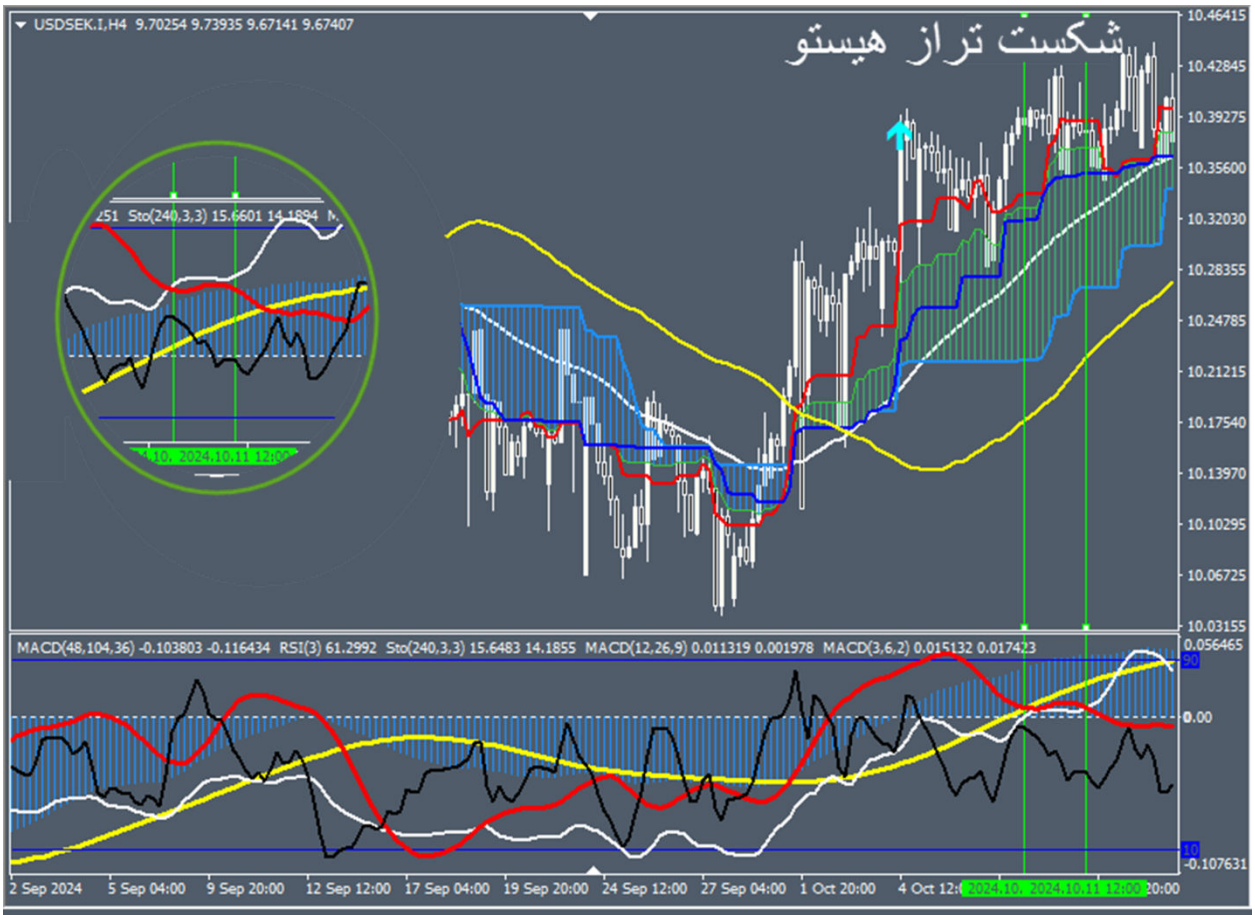

اگر چه در خط اول، مثلث هیستو برگشت از تراز هیستو را نشان می دهد اما محو بودن باند به معنی حرکت ایده ال خواهد بود. در خط دوم شکست باند یعنی تغییر فاز است که اگر به زیر سیکل زرد هم رفته باشد، صعودی بودن آن شکست تراز را خبر می دهد.

اگر تراز هیستو بشکند در تایم پایین خودش را با ستاپ مثلث هیستو با باند فیکس نشان می دهد.

حال در تایمی که تراز هیستو است این شکست :

_ با شکست باند به همراه باند صفر

_ با باند صفر مربوط به حرکت ایده آل یعنی مثلث هیستو با باند محو

_ با باند فیک

خودش را نشان می دهد.

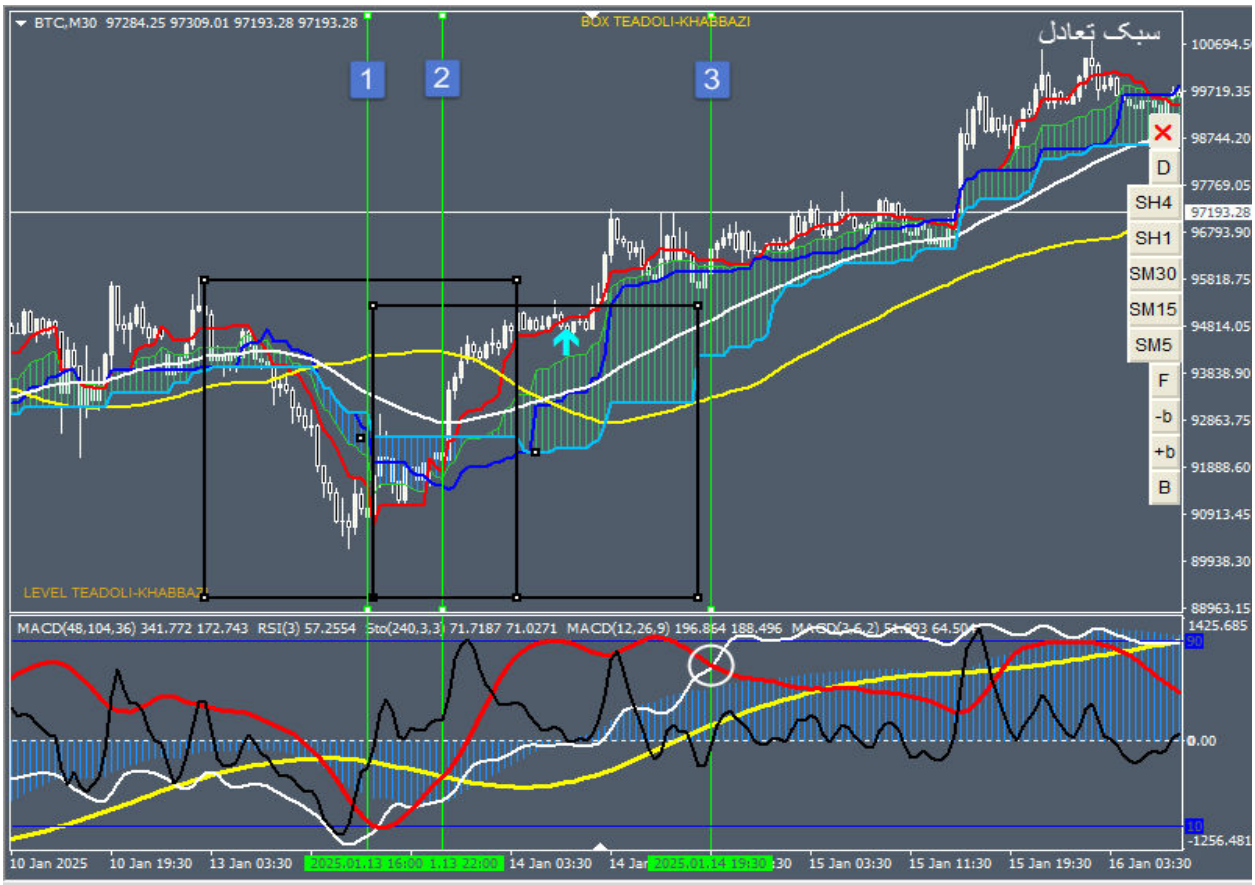

وقتی باند شروع می شود (خط دوم)، باکس 52 را خلاف جهت باند رسم می کنیم.
قبل از شروع باند یعنی کراس سیکل قرمز با زرد، سیکل مشکی حرکتی را اشباع(انتهای قیمتی باکس 52) شروع کرده و سیکل های سفید و قرمز و زرد را در خلاف جهت باکس 52 کراس کرده است(خط اول).
شروع باند می تواند هم زمان با کراس ایچی یعنی تنکن با کیجن باشد. هدف از این کراس رساندن قیمت به موینگ زرد هم زمان با کراس تنکن با سنکو می باشد.
به عبارت بهتر همزمان با شروع باند، تنکن حرکتی را از کراسش با کیجن شروع می کند، در ادامه، موینگ سفید را کراس می کند و سپس سنکو را کراس می کند تا قیمت را به موینگ زرد برساند.
انجام شدن یا نشدن کراس ها(کیفیت آشوب) را پرچم در میز از قبل پیش بینی می کند.
وقتی کیجن سنکو را کراس کرد و سنکو، قرار گرفت یعنی در آشوب از دست دادن ابتدای باکس و در نتیجه کراس چرخه های کوچکتر یعنی تنکن و کیجن دیگر نیست(کراس شان را انجام داده اند)؛ باکس آشوب را در جهت باند رسم می کنیم. هدف بعدی کراس ایچی یا بهتر بگویم باند، رساندن قیمت به انتهای باکس آشوب می باشد که هم زمان با کراس کیجن با سنکو اتفاق می افتد.
حال در همین تایم یا تایم پایین تر، منتظر ظاهر شدن تراز هیستو در انتهای باکس می شویم.
اگر سیکل سفید از این باند که چارت را محبوس در باکس آشوب کرده است، از سمت سیکل قرمز خارج شود (خط سوم)تراز هیستو یعنی باند از انتها خواهد شکست. در این صورت با مثلث هیستو در تایم پایین تر در جهت این شکست ورود می کنیم.

اما اگر سیکل سفید از باند از سمت سیکل زرد خارج شود در واقع باکس از انتها نخواهد شکست و با ادامه روند ، باکس از ابتدا خواهد شکست. در این صورت با ستاپ مثلث هیستو یا جاماندگی قیمت در جهت تاج مرکز باکس آشوب یعنی فلت توازن ترید می کنیم.

سایر ستاپ ها در انتهای باکس آشوب در تایم اصلی، تایید خوبی برای ستاپ مثلث هیستو در تایمی که تراز هیستو در انتهای باکس آشوب ظاهر شده است، می باشند.

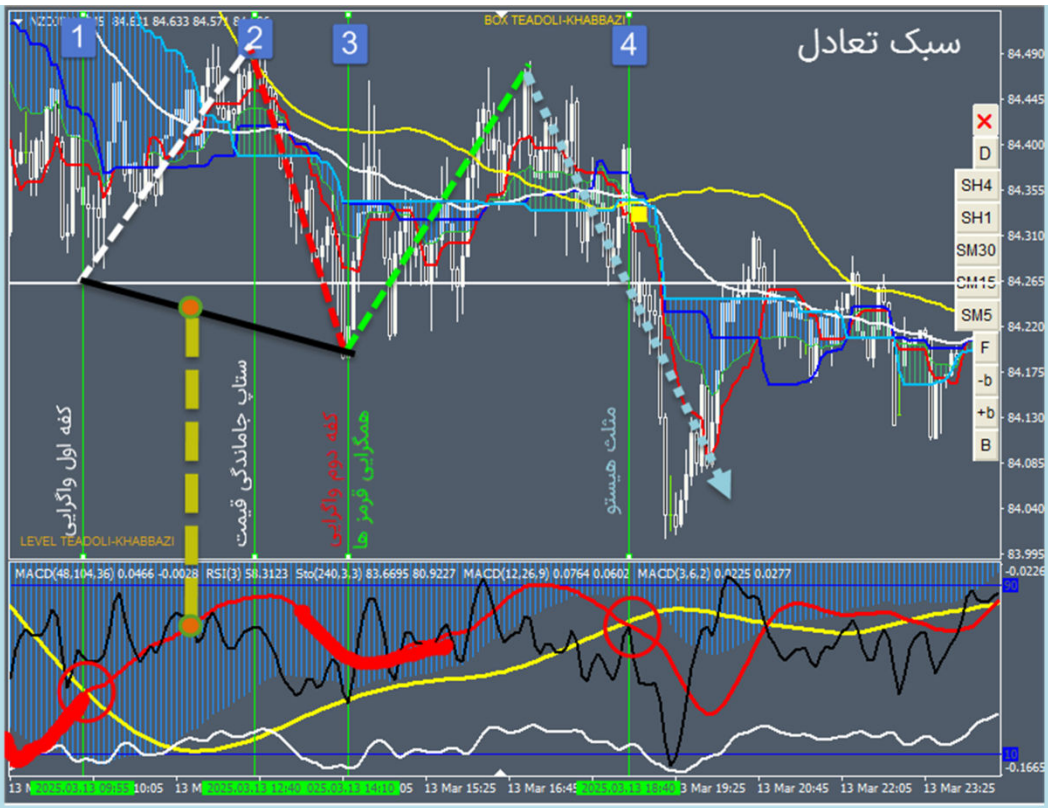

در خط اول، شروع باند است که اگر سیکل سفید وارد آن نشود منتظر مثلث هیستو در خط چهارم می مانیم. در این شرایط یا با ورود سیکل سفید به داخل باند و خروج آن از سیکل زرد بدون کراسش با سیکل مشکی، قیمت در خط دوم تا موینگ سفید یا زرد یا انتهای باکس آشوب خواهد رفت که این ستاپ جاماندگی وین ریت خوب دارد. حال باید قیمت برگردد تا دره دوم در خط سوم را بسازد تا با دره قبل از شروع باند، قرمز ها در میز و چارت با هم واگرایی بسازند. این دره دوم، باند صفر می باشد یعنی چسبیده به سیکل زرد (در صورت نیاز با جابجا کردن میز) است. در خط سوم قرمز ها همگرا شده اند. پس باعث خواهند شد قیمت حرکتی بکند که سیکل قرمز به هیستو صفر برود و مثلث هیستو را فراهم نماید.

اگر سیکل سفید بعد از ورودش به باند با کراسش با سیکل مشکی از باند از سمت سیکل زرد خارج شود، ستاپ جاماندگی قیمت برقرار می شود اما اگر از سیکل قرمز خروج کند بر خلاف دو مورد قبل به معنی شکست باند یعنی شکست تراز هیستو خواهد بود (حرکت ایده آل).

تفاوت ستاپ جاماندگی قیمت با مثلث هیستو، تاخیر خروج سیکل سفید از باند است که بعد از چندین کندل از تراز هیستو رد شده می تواند صورت بگیرد که شروع باند(کراس سیکل قرمز با سیکل زرد) حاصله از این تاخیر، در داخل هیستو بر خلاف شروع باند مثلث هیستو، خواهد افتاد که برای ورود نیاز به ظاهر شدن این باند نیست اما در مثلث هیستو بدون تایید تایم بالاتر، منتظر این باند برای ورود خواهیم شد.

USDJPY.I,H4 151.692 151.864 151.524 151.792
BOX TEADOLI-KHABBAZI
کراس خطی
در چارت در پولبک به موینگ سفید، در
میز سیکل سفید با کراسش با سیکل قرمز،
از باند خارج می شود و وارد باند از سمت
سیکل زرد نمی شود.
در این پولبک تنکن با کراس خطی چسبیده
به سنکو، آن را دور می زند.
LEVEL TEADOLI-KHABBAZI
D
SH4
SH1
SM30
SM15
SM5
F
-b
+b
B
151.792
151.285
150.685
150.085
149.485
148.885
148.285
147.685
147.085
146.485
145.885
145.285
144.685
RSI(3) 54.4055
MACD(12,26,9) -0.3299 -0.3616
MACD(3,6,2) 0.0074 0.0033
0.565
90
0.00
10
-0.9294
25 Oct 2023
27 Oct 20:00
1 Nov 12:00
6 Nov 04:00
8 Nov 20:00
13 Nov 12:00
16 Nov 04:00
20 Nov 20
28 Nov 04:00
30 Nov 20:00
5 Dec 12:00

AUDJPY.I,Daily 94.124 94.462 93.903 94.299
BOX TEADOLI-KHABBAZI
ترید تعادلی
با ترکیب انتهای باکس آشوب و مثلث زمان
و تراز هیستو، مرکز باکس تاچ خواهد شد.
D
SH4
SH1
SM30
SM15
SM5
F
-b
+b
B
LEVEL TEADOLI-KHABBAZI
MACD(48,104,36) -1.4162 -1.0088 RSI(3) 71.0060 Sto(240,3,3) 18.6672 17.3006 MACD(12,26,9) -0.6559 -0.8209 MACD(3,6,2) 0.2365 0.1726
4 Jun 2024
26 Jun 2024
18 Jul 2024
9 Aug 2024
2 Sep 2024
24 Sep 2024
16 Oct 2024
7 Nov 2024
29 Nov 2024
23 Dec 2024
16 Jan 2025
7 Feb 2025

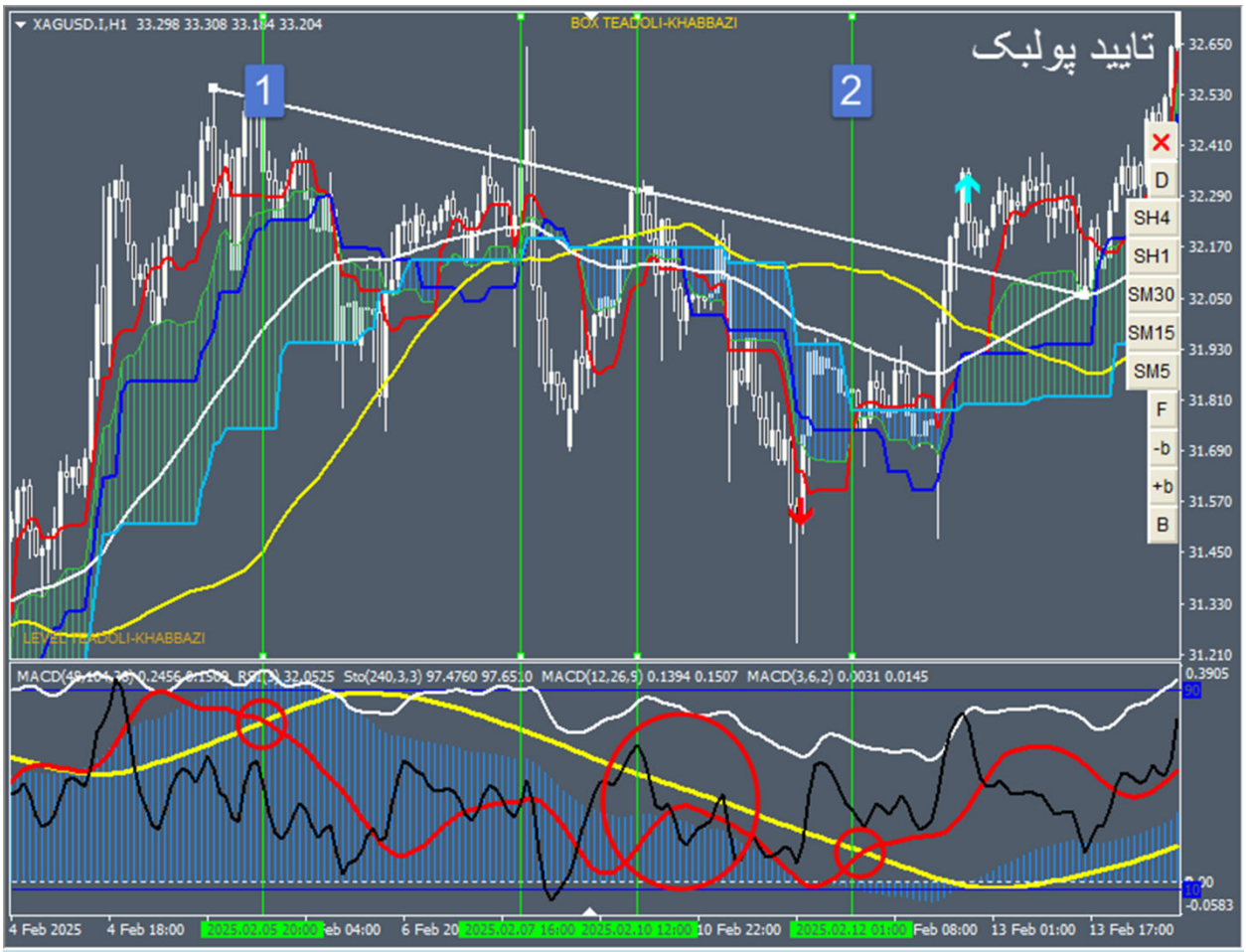

از باند فیک خط اول انتظار حرکتی نزولی است تا باند قوی یعنی مثلث هیستو را در خط دوم شکل دهد.
پس هر بالایی یک پایینی تا ظاهر شدن تراز هیستو خواهد داشت.
رسم خط روند و برخورد با آن مخصوصا برخورد سوم که همزمان با باند محو یا صفر از جنس سیکل سفید یا قرمز یا مشکی یا همه با هم باشد، ریورس مطمئن می دهد.
پس باند صفر باند اصلاحی در مسیر مشخص مخصوصا اصلاح در حرکت ایده آل و واگرایی قرمز ها تا مثلث هیستو را بدهد.
مهمترین دلیل برگشت قیمت از پولبک به موینگ سفید اشراف به میز و شناخت حرکات ایده ال و باند فیک تا باند قوی با واگرایی قرمز ها و ...می باشد. همزمان با پولبک به موینگ سفید در تایم اصلی تایید های چسبیدن تنکن به سنکو، باند صفر یا محو و کراس سیکل سفید با قرمز در جهت خروج از اصلاح و ستاپ ها می تواند باشد.

EURJPY.I,H1 161.247 161.295 161.200 161.239
BOX TEADOLI-KHABBAZI
جا ماندگی + مثلث هیستو+ برخورد سوم
برخورد سوم، دید ساده
و مطمئنی برای مثلث
هیستو می دهد.
LEVEL TEADOLI-KHABBAZI
MACD(48,104,36) -0.6966 -0.4563 MACD(12,26,9) -0.2678 -0.3658 MACD(3,6,2) 0.0337 0.0349 RSI(3) 62.7696 Sto(240,3,3) 25.4354 25.1713
12 Nov 2024 13 Nov 13:00 14 Nov 05:00 5 Nov 13:00 18 Nov 05:00 18 Nov 21:00 19 Nov 13:0 0 Nov 21:00 21 Nov 13:00 22 Nov 05:00 22 Nov 21:00

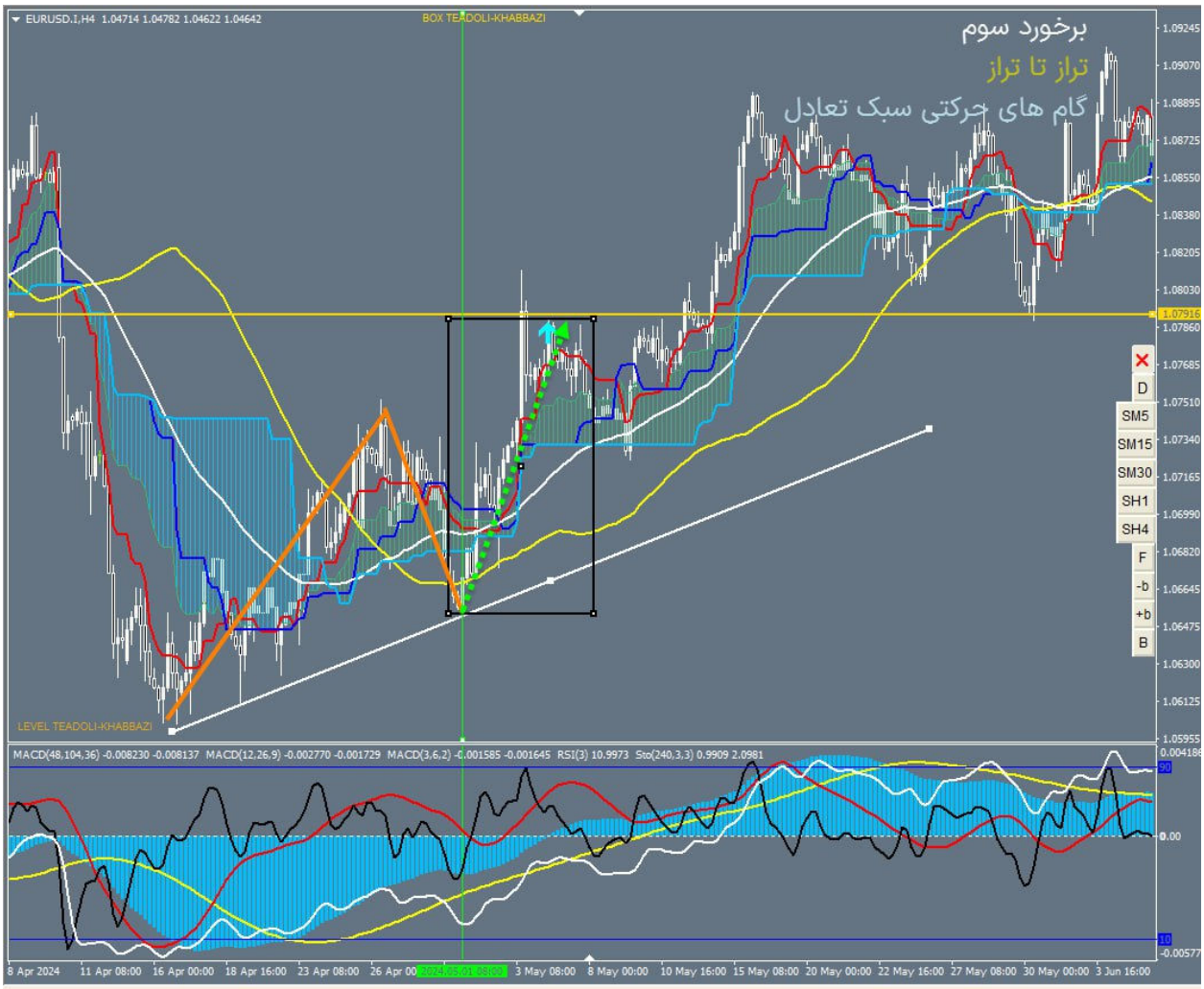

قیمت از اشباع فیکس معکوس با جاماندگی به سمت خط روند موینگی یا پرایسی حرکت می کند. حال برخورد سوم را در خط عمود شکل می دهد که در تایم یک چهارم تراز هیستو یعنی موقعیت مثلث هیستو می باشد. ترید از برخورد سوم تا ظاهر شدن تراز در این تایم یعنی ترید از تراز تایم یک چهارم تا تراز تایم اصلی، ترید مطمئن با ورود و خروج مشخص است.

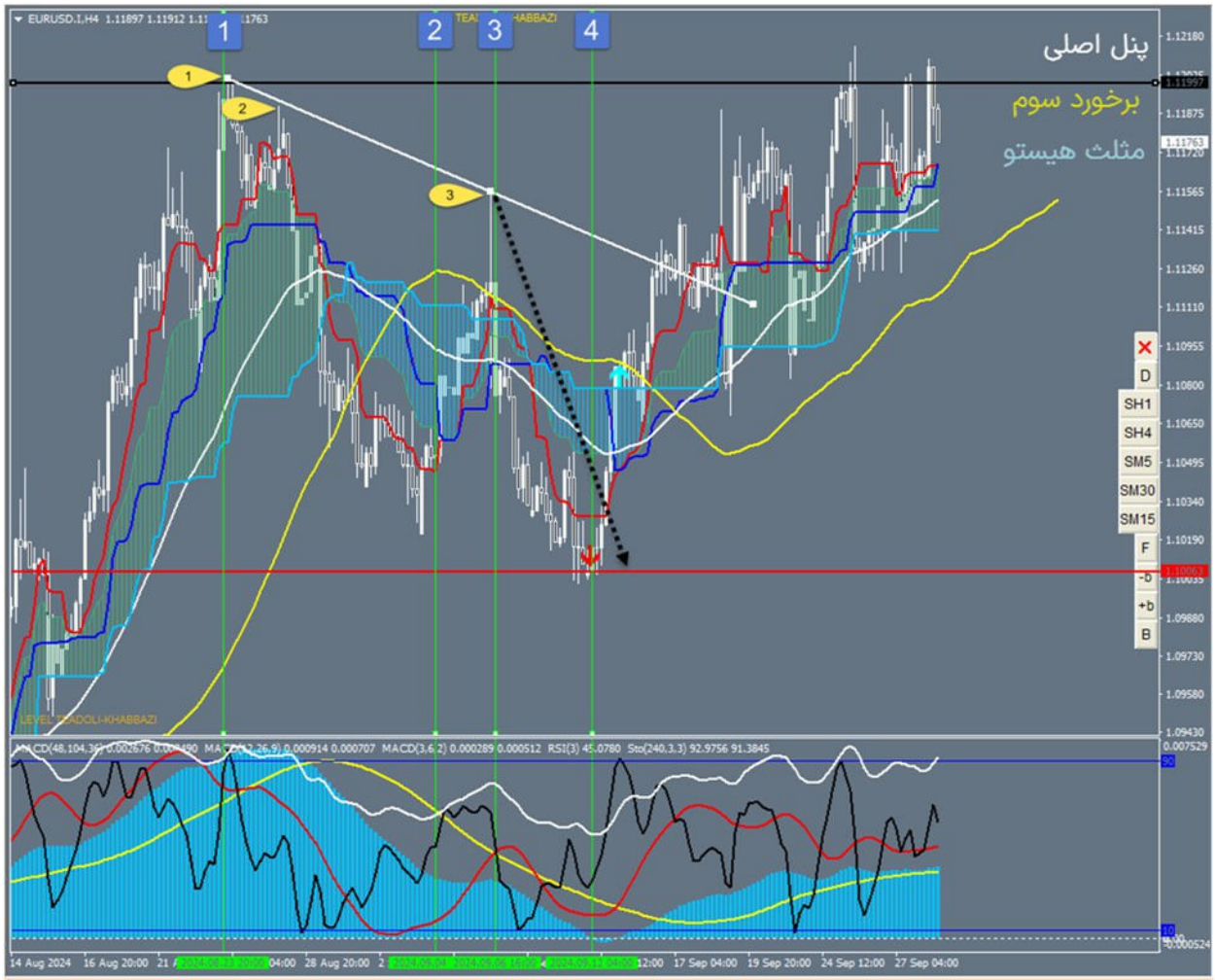

طبق پلن اصلی، خط مشکی قله فیکس(خط اول) است که در خط دوم، حالت عدم تقارن گرفته است.

انتظار داریم از خط چهارم که مثلث هیستو است، تاچ شود.

یعنی انتظار می کشیم؛ قیمت مسیر خط سوم تا خط چهارم را جهت ظاهر شدن تراز هیستو فیک، طی نماید.

در خط سوم با توجه به برخورد سوم و حضور موینگ، در تایم یک چهارم با مثلث هیستو تا تارگت تراز هیستو در این تایم ورود می کنیم.

ترید تراز تا تراز در دو تایم متفاوت، معنی دقیق فرکتال می باشد.

قبل از خط عمود، پیکان مربوط به تراز هیستو(لول صفر مکدی) ظاهر شده است. در خط عمود، سیکل سفید در میز اندیکاتوری بعد از سیکل مشکی سیکل زرد را کراس کرده است. یعنی رنگ دوم از پرچم(ستاپ جاماندگی قیمت)است.

کراس سیکل سفید با سیکل زرد از نوع فیکس باشد یعنی با جابجایی چارت از یکدیگر جدا نشوند.

تارگت اول رسیدن قیمت به موینگ سفید و تارگت بعدی سویچ تعادلی قبل(کراس موینگ سفید با زرد) منظور شود.

اسکنر، ظاهر شدن تراز هیستو را گزارش می دهد.

هر گاه تراز هیستو ظاهر شود؛ معمولا قبل از شکست آن یعنی حرکت ایده آل و یا ستاپ مثلث هیستو، پولبک به موینگ سفید می زند. لذا بعد از تشکیل باند در شرایط مثلث هیستو ، از تراز می توان این سه حرکت را از قبل با Y نشان داد تا در ذهن ما نهادینه شود.

اما در شرایط باند فیک الگوی V را رسم نمود.

اگر طبق شکل، در خط عمود باند محو نباشد؛ انتظار مثلث هیستو را داریم. حال طبق شکل باند صفر آن از نوع محصور و بدون تغییر دادن فاز میز یعنی شکست باند است که شاید این باند صفر باعث شود قیمت از سطح قبلی نیز عبور کند و حد ضرر ها را فعال نماید.

از منظر دیگر از خط عمود به بعد روند نزولی شده است و به دنبال یک فرصت مناسب مخصوصا در تایم پایین برای سل هستیم.

اما اگر باند واقع در خط عمود محو باشد؛ این باند صفر با تغییر فاز میز یعنی شکست باند همراه می شد و باند صفر بجای محصور بودن، با جابجا کردن میز، بر سیکل سفید تکیه می زد و قیمت را به سمت بالا پرتاب می کرد. تاگت با مثلث هیستو را سویچ قبلی با حرکت ایده آل را اشباع هیستو و با باند فیک را سطح قبلی منظور می کنیم.

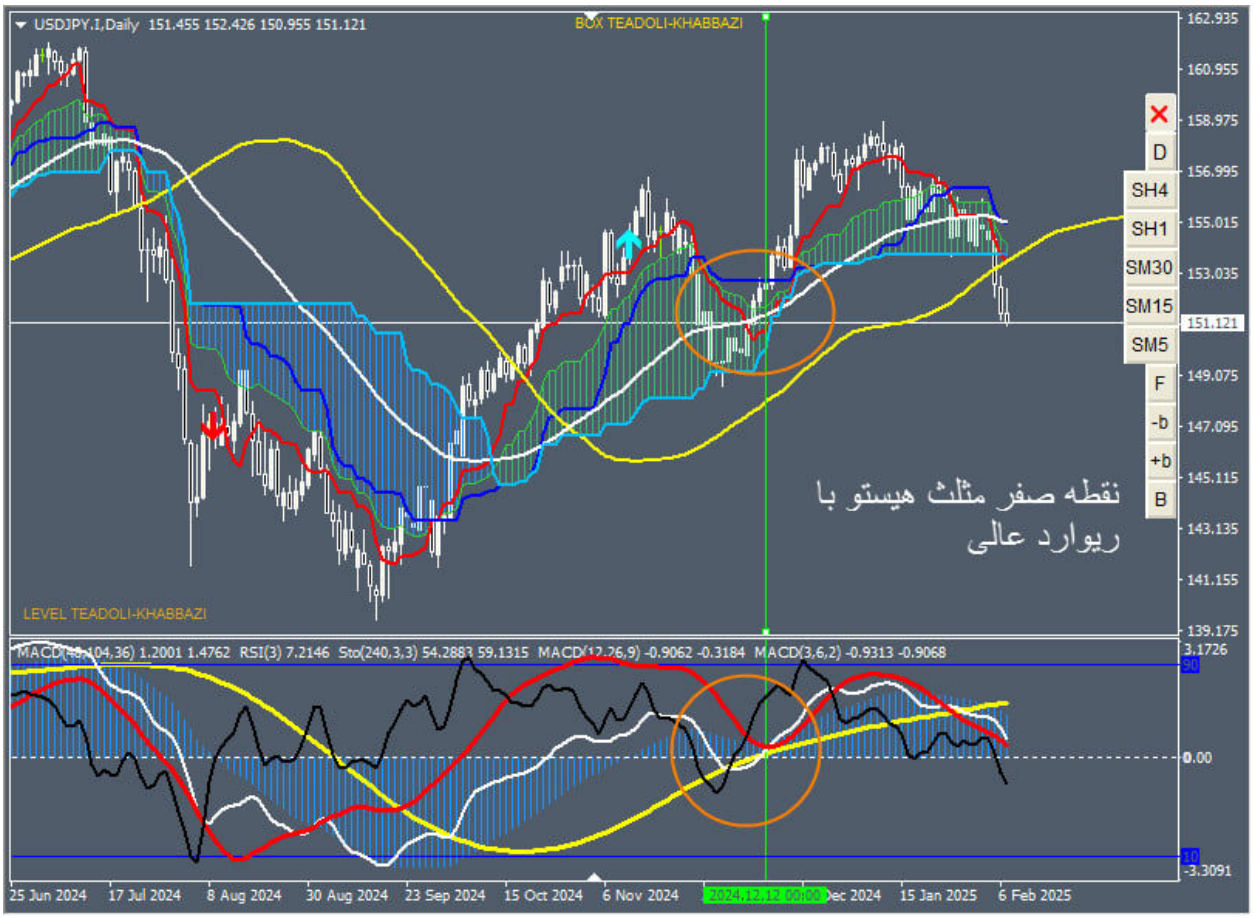
USDJPY.I,Daily 151.455 152.426 150.955 151.121
BOX TEADOLI-KHABBAZI
LEVEL TEADOLI-KHABBAZI
نقطه صفر مثلث هیستو با
ریوارد عالی
D
SH4
SH1
SM30
SM15
SM5
F
-b
+b
B
162.935
160.955
158.975
156.995
155.015
153.035
151.121
149.075
147.095
145.115
143.135
141.155
139.175
25 Jun 2024
17 Jul 2024
8 Aug 2024
30 Aug 2024
23 Sep 2024
15 Oct 2024
6 Nov 2024
15 Jan 2025
6 Feb 2025

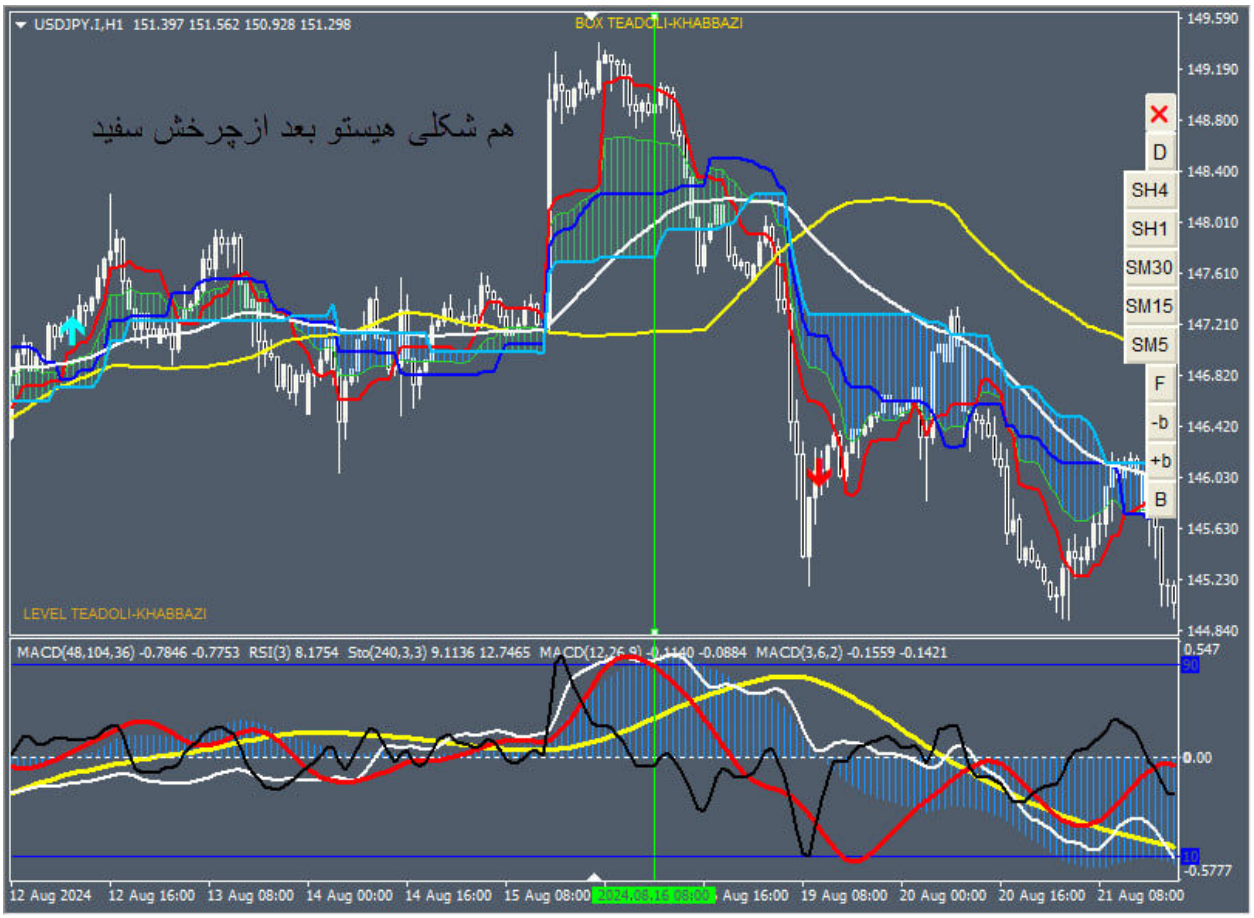
USDJPY.I,H1 151.397 151.562 150.928 151.298
BOX TEADOLI-KHABBAZI
هم شکلی هیستو بعد ازچرخش سفید
LEVEL TEADOLI-KHABBAZI
D
SH4
SH1
SM30
SM15
SM5
F
-b
+b
B
MACD(48,104,36) -0.7846 -0.7753 RSI(3) 8.1754 Sto(240,3,3) 9.1136 12.7465 MACD(12,26,9) -0.1140 -0.0884 MACD(3,6,2) -0.1559 -0.1421
12 Aug 2024
12 Aug 16:00
13 Aug 08:00
14 Aug 00:00
14 Aug 16:00
15 Aug 08:00
19 Aug 08:00
20 Aug 00:00
20 Aug 16:00
21 Aug 08:00

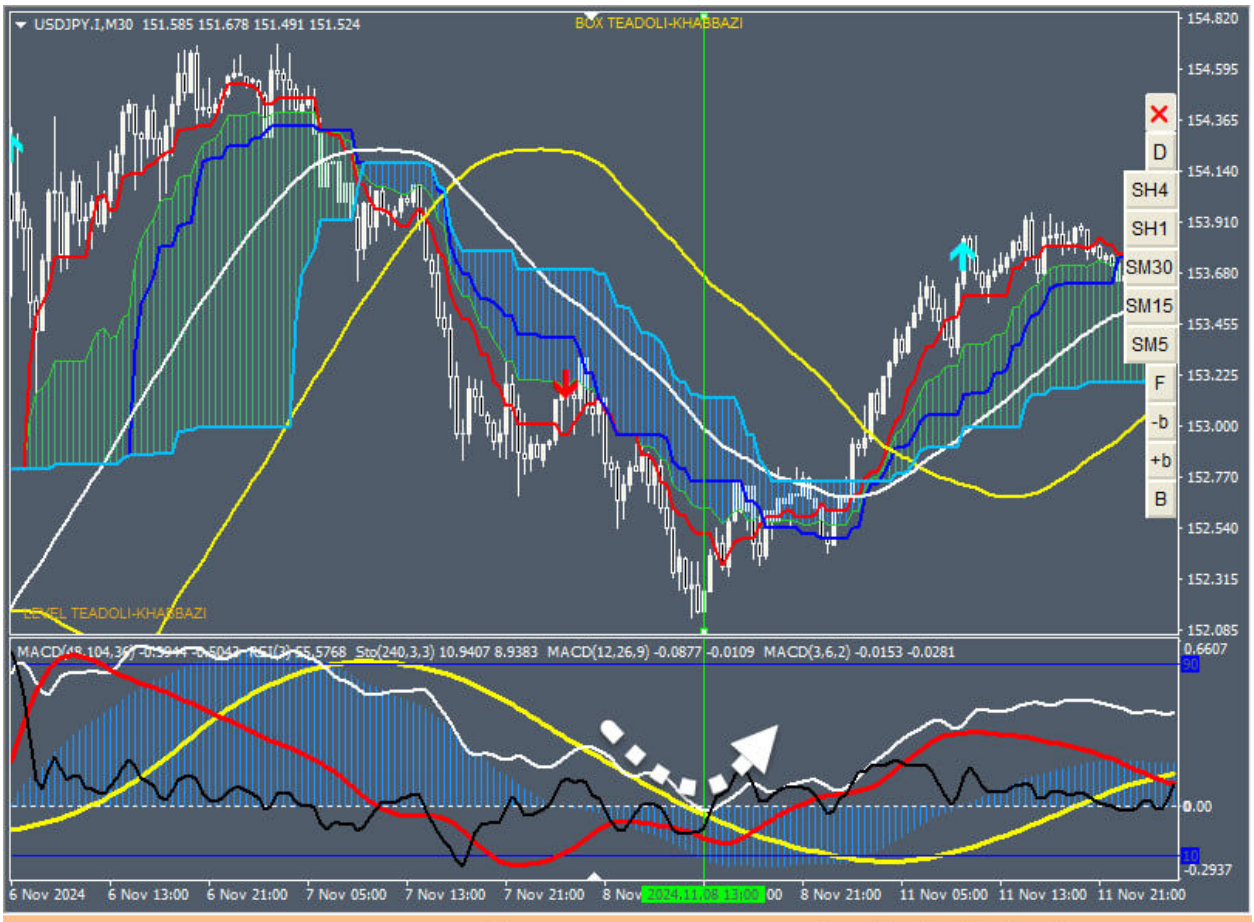

با توجه به این که فاز از قبل مشخص است صعودی می باشد
پس تا وقتی که باند نزولی شکل بگیرد و سفید از سمت قرمز از ان(در جهت پایین) خارج شود، در فاز صعودی هستیم.
پس این بازی سفید خارج از زرد در واچ است تا با چرخش قیمت(تشکیل باند صعودی)، ورود کنیم.

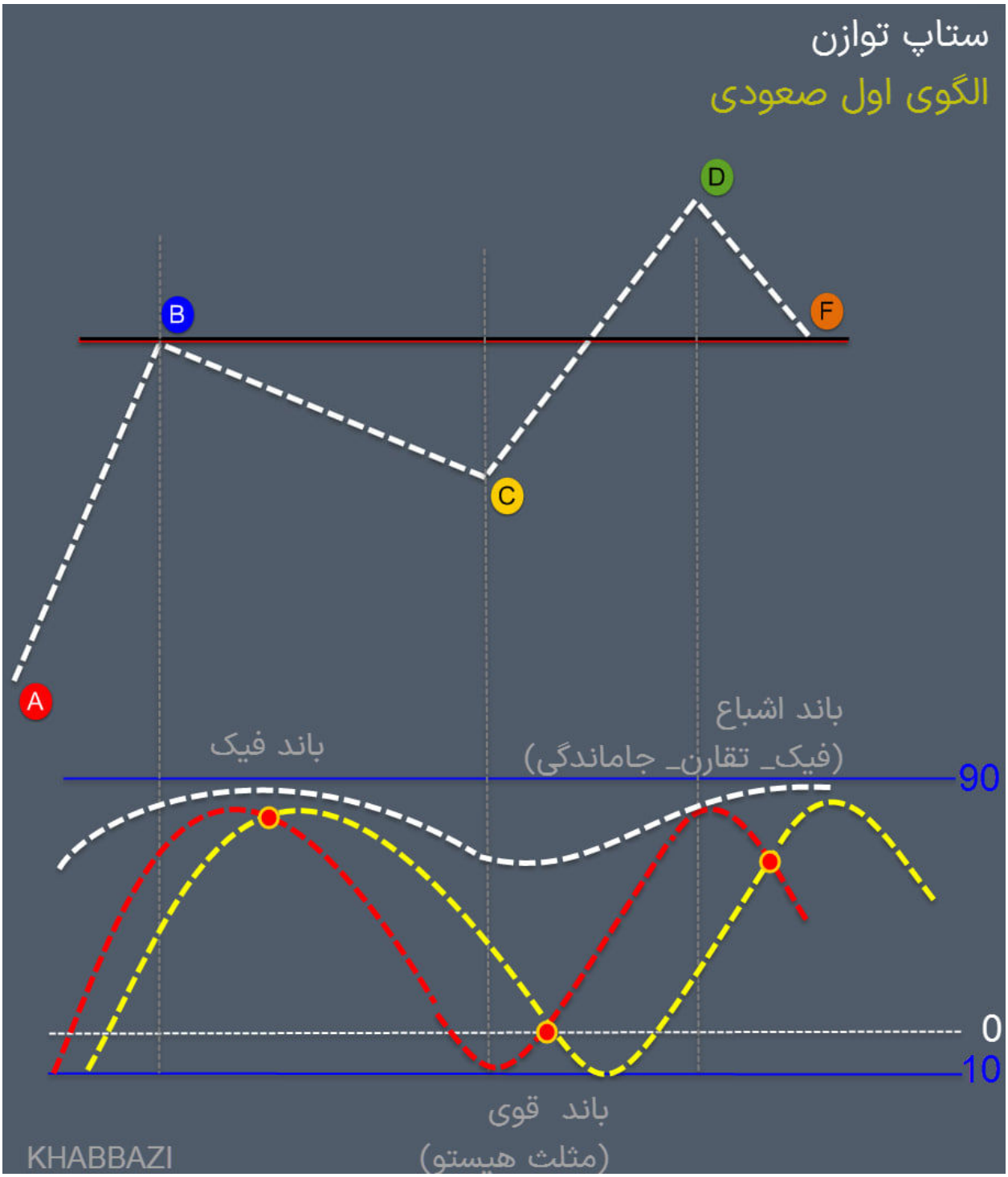
ستاپ توازن
الگوی اول صعودی
A
B
C
D
F
باند فیک
باند اشباع
(فیک_ تقارن_ جاماندگی)
90
0
10
باند قوی
(مثلث هیستو)
KHABBAZI

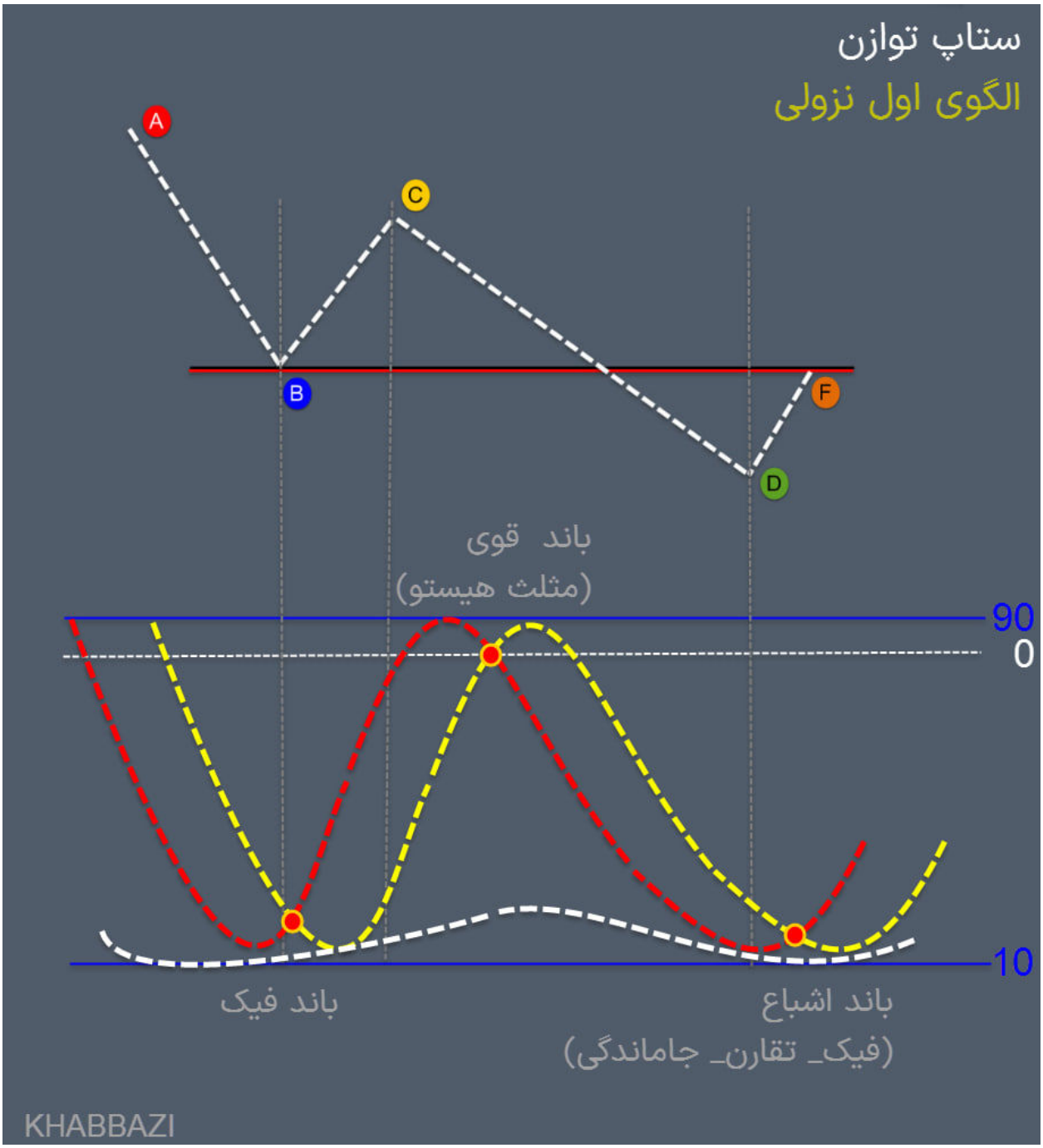
ستاپ توازن
الگوی اول نزولی
A
B
C
D
F
باند قوی
(مثلث هیستو)
90
0
10
باند فیک
باند اشباع
(فیک_ تقارن_ جاماندگی)
KHABBAZI

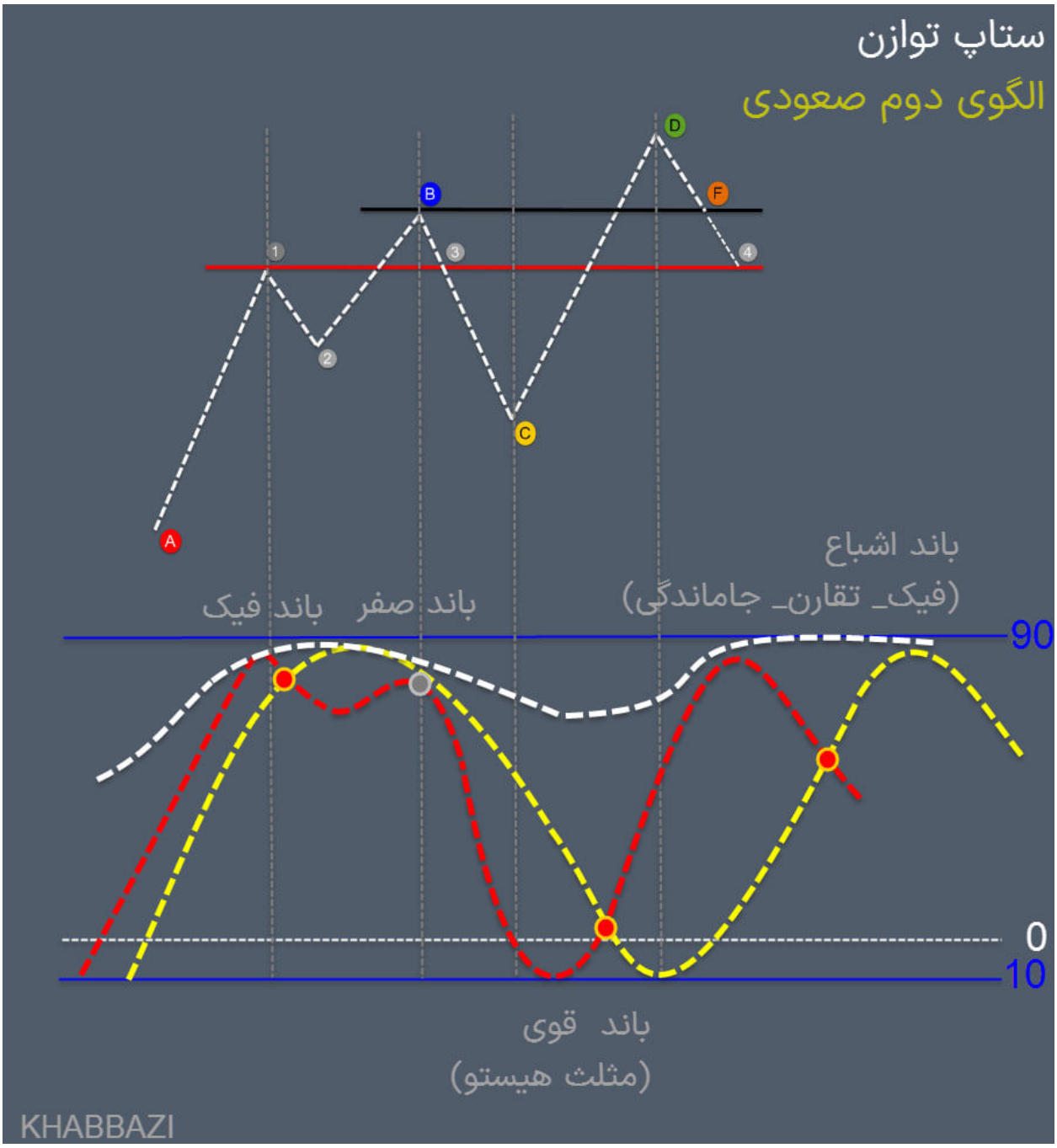
ستاپ توازن
الگوی دوم صعودی
A
B
C
D
F
1
2
3
4
باند اشباع
(فیک_ تقارن_ جاماندگی)
باند فیک
باند صفر
90
0
10
باند قوی
(مثلث هیستو)
KHABBAZI

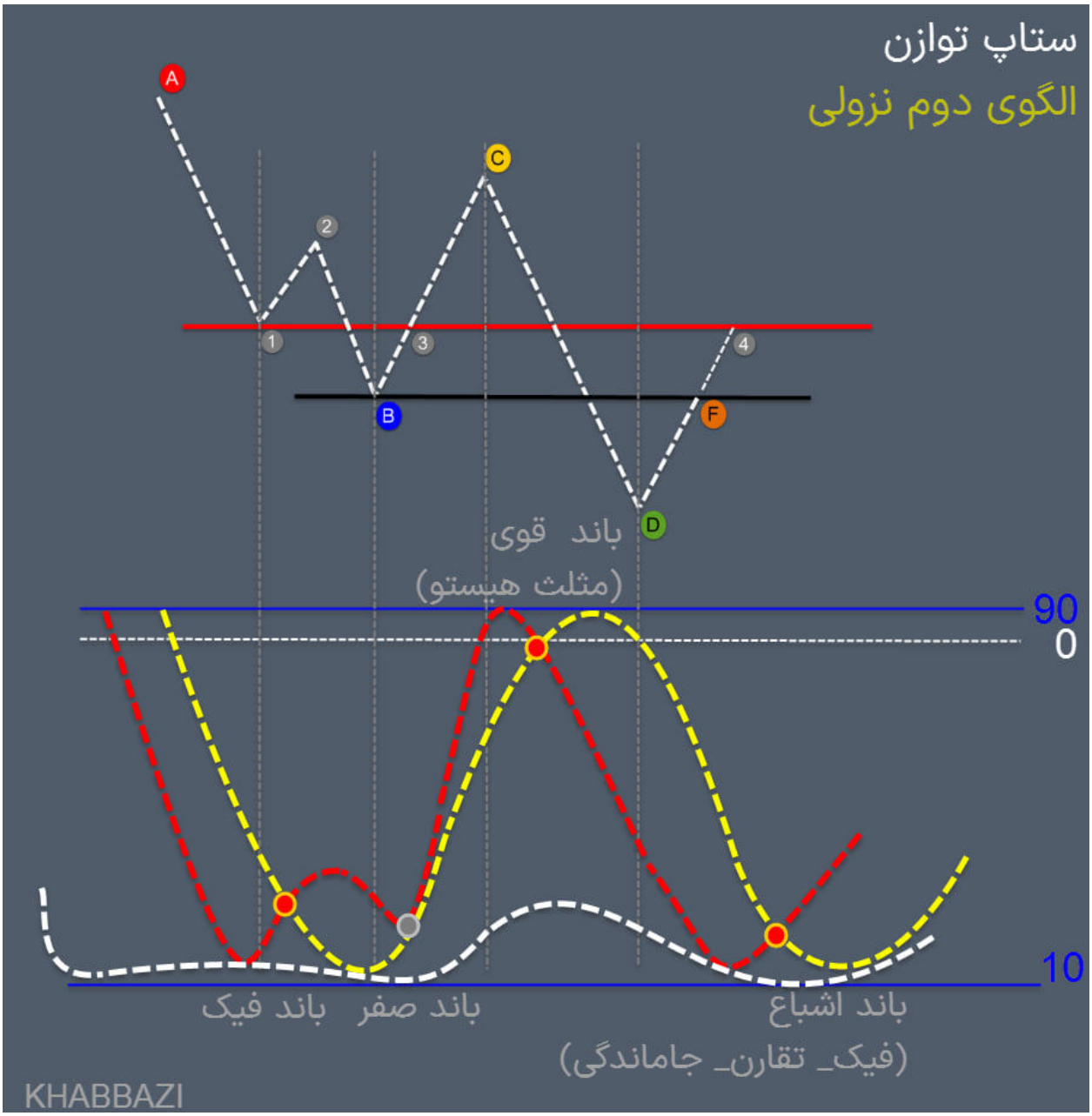
ستاپ توازن
الگوی دوم نزولی
A
B
C
D
F
1
2
3
4
باند قوی
(مثلث هیستو)
90
0
10
باند فیک
باند صفر
باند اشباع
(فیک_ تقارن_ جاماندگی)
KHABBAZI

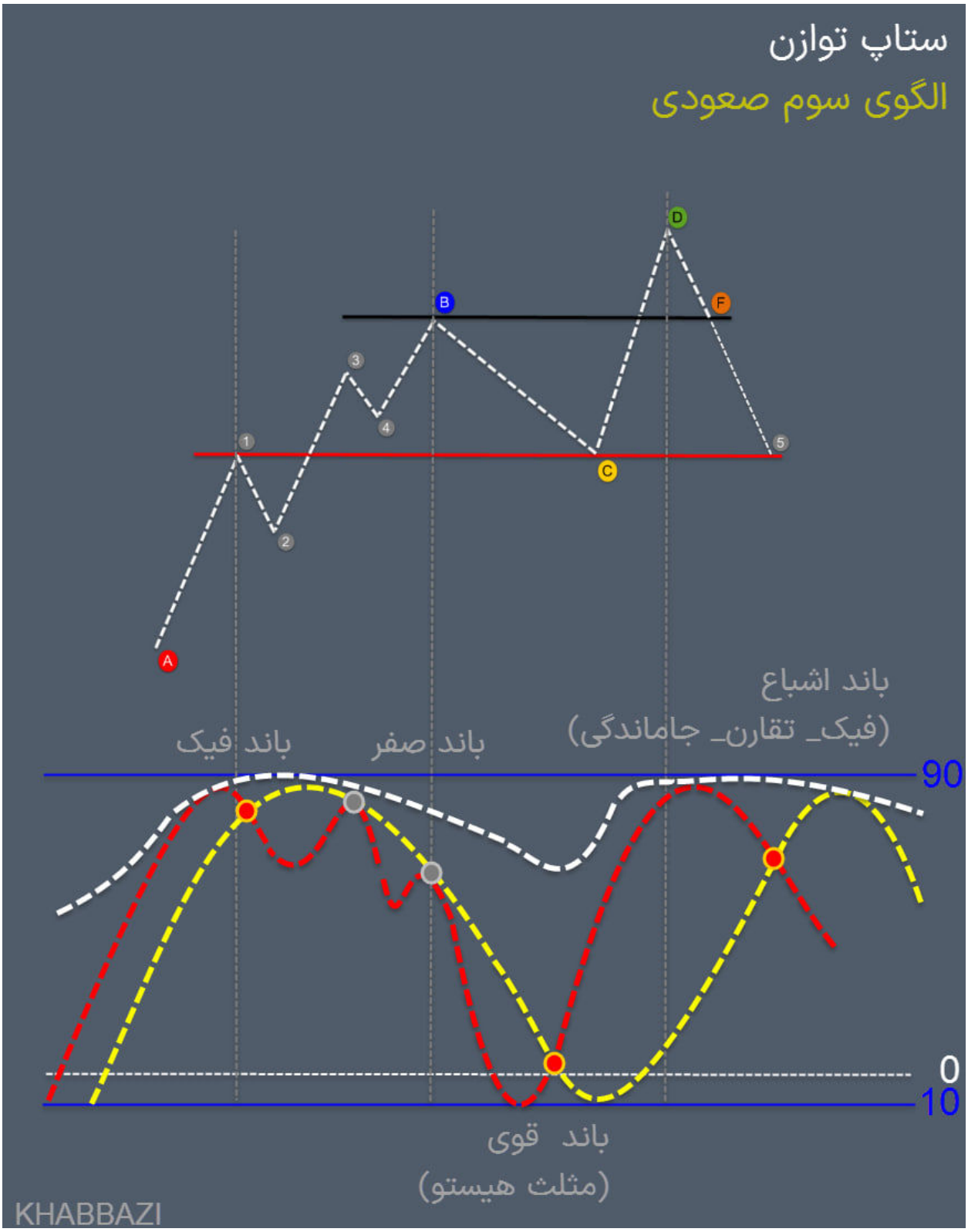
ستاپ توازن
الگوی سوم صعودی
A
B
C
D
F
1
2
3
4
5
باند اشباع
(فیک_ تقارن_ جاماندگی)
باند فیک
باند صفر
90
0
10
باند قوی
(مثلث هیستو)
KHABBAZI

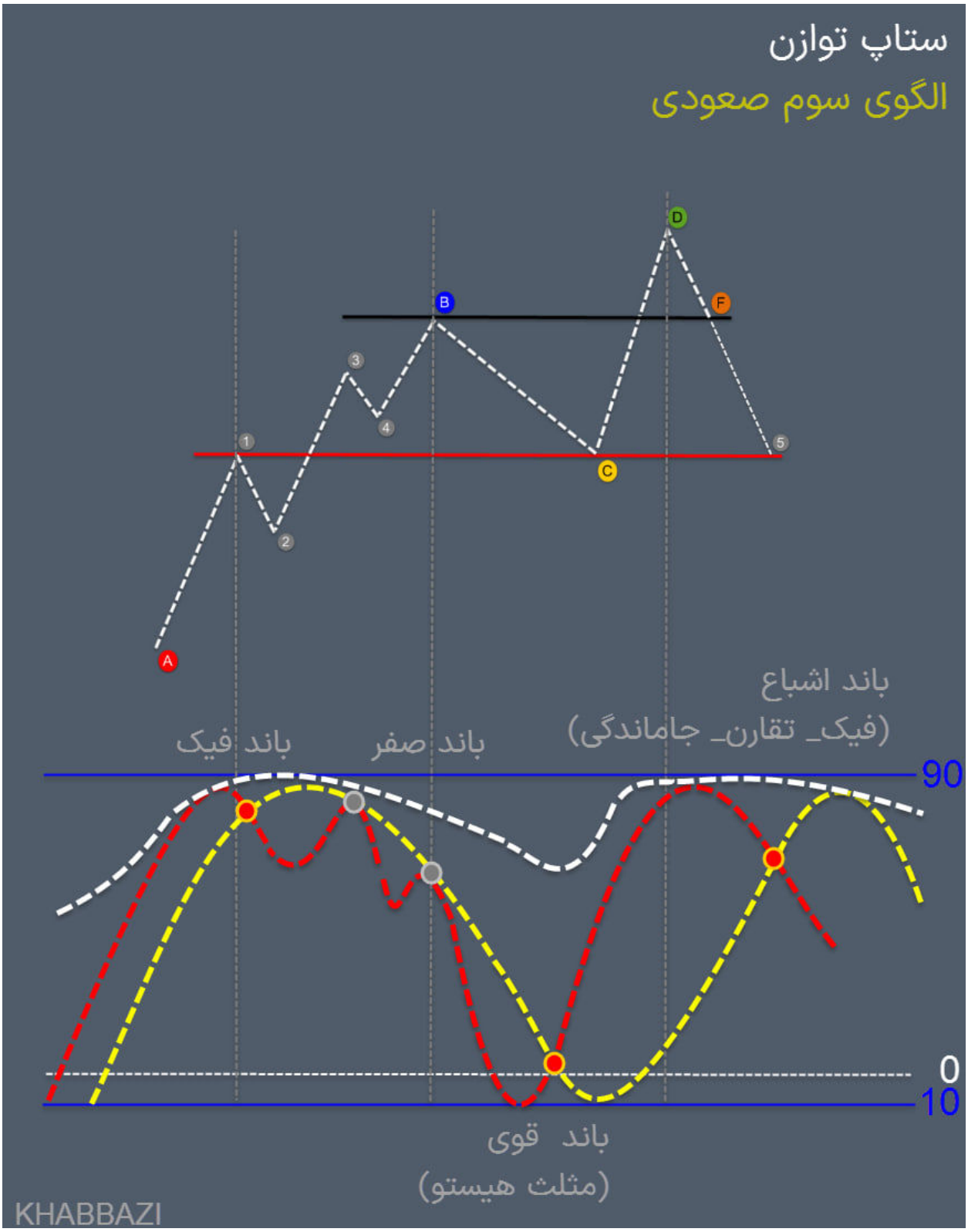
ستاپ توازن
الگوی سوم صعودی
A
B
C
D
F
1
2
3
4
5
باند اشباع
(فیک_ تقارن_ جاماندگی)
باند فیک
باند صفر
90
0
10
باند قوی
(مثلث هیستو)
KHABBAZI

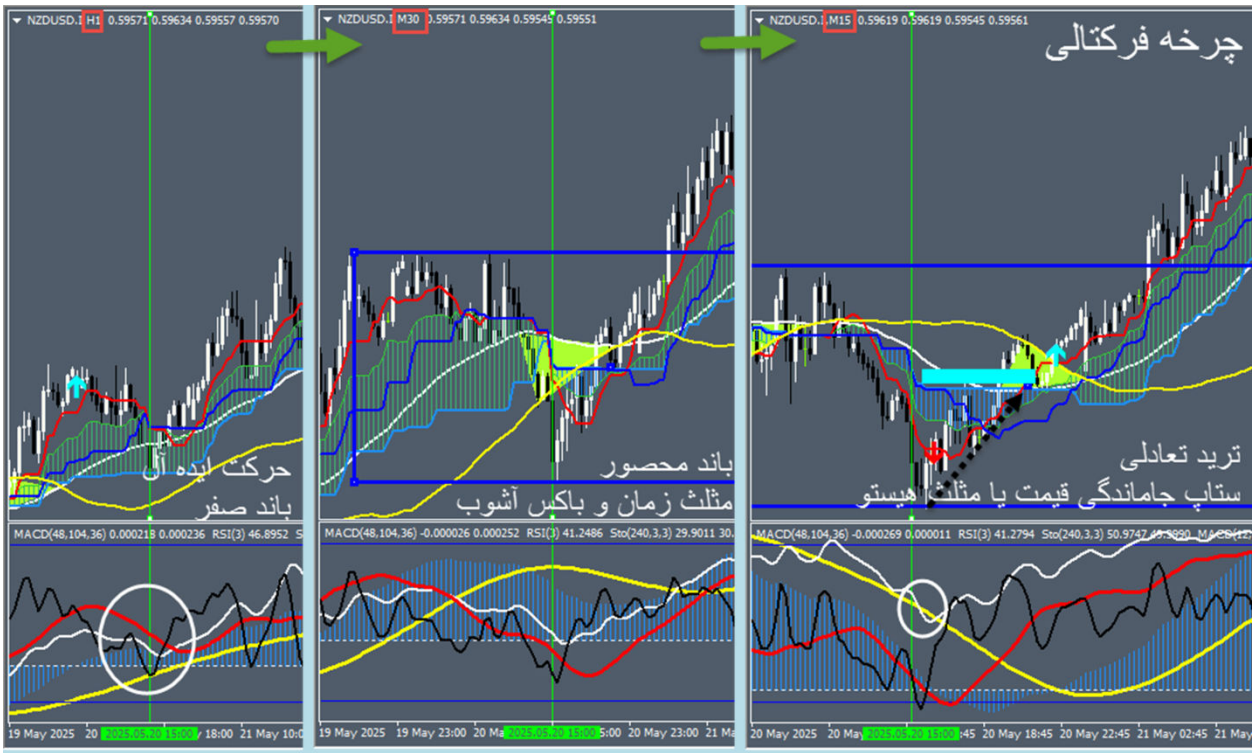

حرکت ایده آل(باند صفر) دراولین پولبک به موینگ سفید بعد از تراز هیستو، در تایم فرکتال با فلت سنکو خودش را نشان می دهد که با ستاپ جاماندگی قیمت یا مثلث زمان این ترید تعادلی انجام شده و فلت سنکو تاچ می شود.

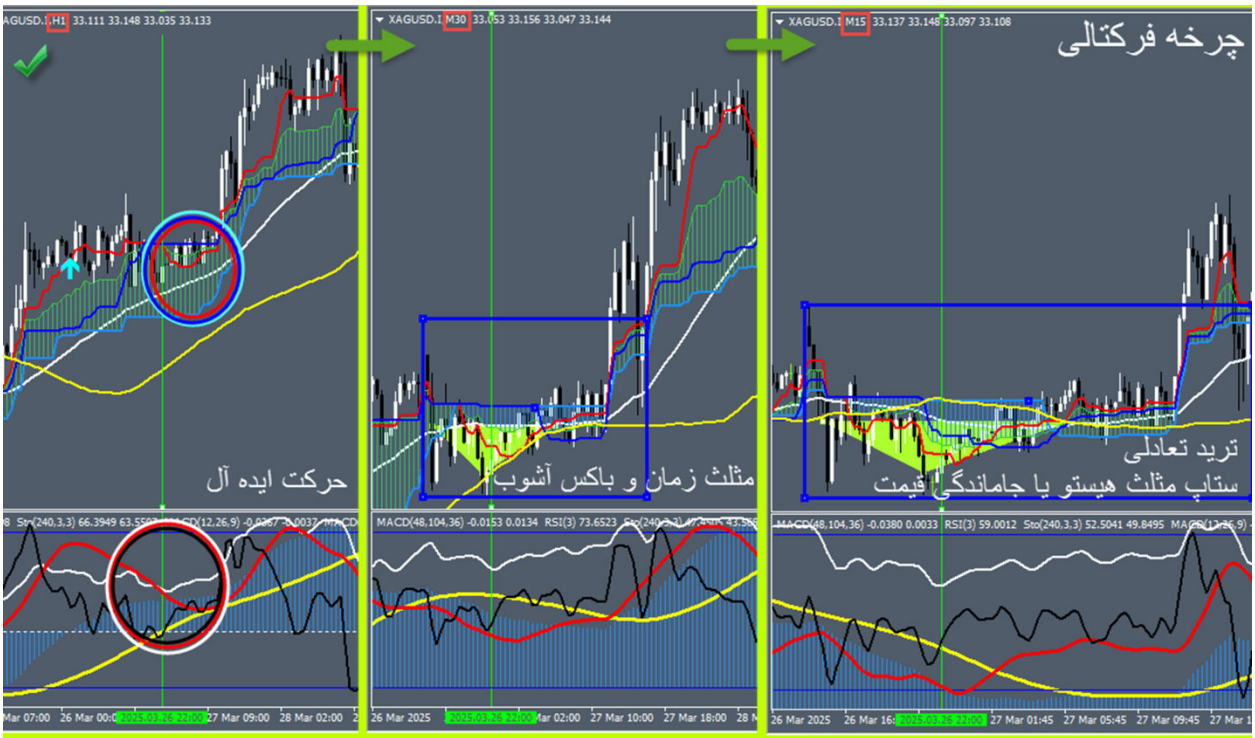

حرکت ایده آل(باند صفر) دراولین پولبک به موینگ سفید بعد از تراز هیستو، در تایم فرکتال با فلت سنکو خودش را نشان می دهد که با ستاپ جاماندگی قیمت یا مثلث زمان این ترید تعادلی انجام شده و فلت سنکو تاچ می شود.

باند فیک در اولین پولبک به موینگ سفید بعد از تراز هیستو، در تایم فرکتال با فلت موینگ خودش را نشان می دهد که با ستاپ جاماندگی قیمت یا مثلث هیستو تاچ می شود.

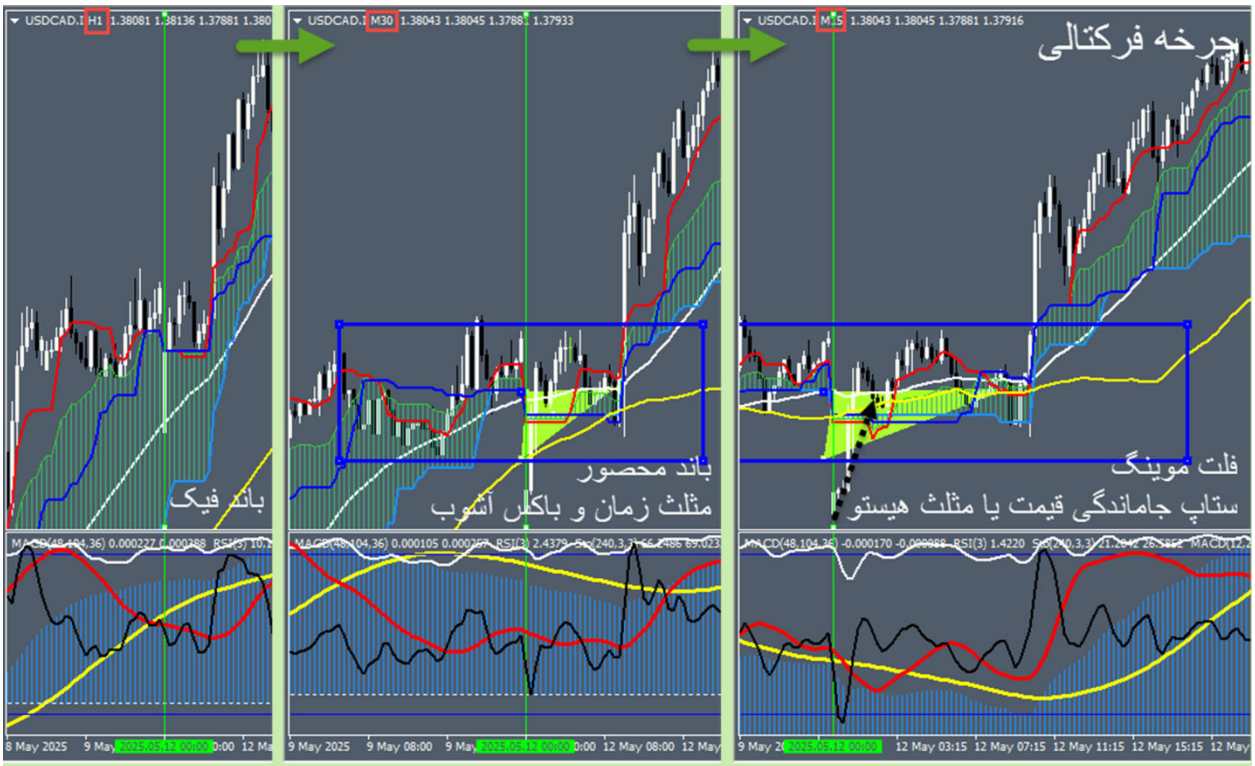

باند فیک در اولین پولبک به موینگ سفید بعد از تراز هیستو، در تایم فرکتال با فلت موینگ خودش را نشان می دهد که با ستاپ جاماندگی قیمت یا مثلث زمان تاچ می شود.

معاونت پژوهش،برنامه ریزی و سنجش مهارت
دفترپژوهش،طرح و برنامه ریزی درسی

استاندارد ارزشیابی شایستگی

تحلیلگر بازارهای مالی با سیستم معاملاتی سبک تعادل

گروه شغلی

امور مالی و بازرگانی

کدملی استاندارد

۲۴۱۲۱۰۰۰۲۵

تاریخ تدوین استاندارد: ۱۴۰۴/۲/۱۶

۱

شاخص‌های اصلی عملکرد

ردیف	مراحل کار		شاخص‌های اصلی عملکرد
۱	فراهم نمودن مقدمات لازم جهت تحلیل و ترید در بازارهای مالی	-	افتتاح حساب معاملاتی(برای افراد مبتدی حساب دمو)
		-	نصب نرم افزار معاملاتی واتصال حساب معاملاتی به آن
		-	کار با نرم افزار تحلیل بازار مالی با محوریت انتقال مفاهیم پایه
		-	

ردیف	مراحل کار	شاخص‌های اصلی عملکرد
۲	بررسی اجزا تعادلی و رسم ابزار تعادلی توسط آنها	- تحلیل چارت با فیبو تعادلی
		- تحلیل چارت با باکس تعادلی
		- تحلیل چارت با فیبو کانال تعادلی
		- تحلیل چارت با کانال تعادلی
		- مشخص نمودن سطوح تعادلی با هم پوشانی ابزار تعادلی
۳	بررسی موقعیت توازن و محورهای (چرخه یا سیکل های)آن	- تشخیص موقعیت توازن
		- انجام ترید با محور تعادل استاتیک جهت باز یا بسته شدن سایکل های آن در موقعیت توازن
		- انجام ترید با محور فرکتال جهت باز یا بسته شدن چرخه های آن در موقعیت توازن
		- رسم خط روند موینگی و رسم کانال محورها در موقعیت توازن
۴	بکارگیری قواعد میز اندیکاتوری	- تحلیل چارت به صورت مولتی تایم با استفاده از اجزا میز اندیکاتوری
		- تحلیل چارت با انواع پرچم در میز اندیکاتوری
		- تحلیل چارت با استفاده از انواع باند در میز اندیکاتوری
		- تحلیل چارت با استفاده از واگرایی در میز اندیکاتوری
		- تحلیل چارت با استفاده از مشخص نمودن فاز میز اندیکاتوری
		- بررسی حرکت ایده آل با تایید میز اندیکاتوری
۵	بررسی تعامل ایچیموکو با سیستم ساملاتی سبک تعادل	- بررسی اجزا ایچیموکو
		- بررسی عملکرد اعداد زمان ایچیموکو
		- بررسی باکس های ایچیموکو

۷

ردیف	مراحل کار	شاخص‌های اصلی عملکرد	
		-	بررسی عملکرد باکس آشوب و نحوه رسم آن
		-	تارگت گذاری سویچ های تبادلی با استفاده از ایچیموکو
		-	تحلیل چارت با بررسی عملکرد اجزا ایچیموکو در شروع باند در میز اندیکاتوری در باکس آشوب
۶	بررسی ستاپ های سیستم مماملاتی سبک تبادل	-	بررسی ستاپ تقارن
		-	بررسی ستاپ مثلث هیستو(توازن)
		-	بررسی ستاپ همراهی کیچنسن
		-	بررسی ستاپ جاماندگی قیمت
		-	بررسی ستاپ پترن زمانی
		-	بررسی ستاپ باکس تبادلی
		-	بررسی ستاپ هم شکلی هیستو
		-	بررسی ستاپ ریورس از سویچ تبادلی
۷	تحلیل فرکتال زمانی	-	تحلیل چارت با استفاده از فرکتال
		-	تحلیل چارت با استفاده از سویچ های تبادلی به صورت مولتی تایم
		-	تحلیل چارت با استفاده از چرخه های توازن به صورت مولتی تایم
		-	تحلیل چارت با استفاده از فرکتال زمانی در ستاپ اصلی سبک تبادل (ستاپ مثلث هیستو در موقعیت توازن)

سخن پایانی

ستاپ ها :

ستاپ جاماندگی قیمت، از خوب های سبک است یعنی بدون نیاز به هیچ دانشی از فارکس و سبک، سهمتان را از بازار به شما می دهد.

ستاپ مثلث هیستو، ستاپ اصلی سبک است یعنی هر شخص با توجه به توانایی و مهارتش در آن می تواند به صورت تک تایم یا مولتی تایم، ریسک و ریوارد و وین ریت شخصی از آن داشته باشد.

حرکت ایده آل، ستاپ حرفه ای سبک است که مجموعه امتیازاتی(ورود از نقطه صفر- هم فازی چرخه ها- ریسک به ریوارد عالی- وین ریت قابل قبول- همیار در کنار هر سبک دیگر برای ورودهای بیشتر و ساده تر...) که یک ترید ایده آل می تواند داشته باشد را در خود دارد.

ستاپ مثلث زمان، ستاپ زمانی سبک است که از قبل، وقوع و عملکرد آن قابل پیش بینی است و کافی است که انتهای آن در انتهای باکس آشوب در شرایط سه ستاپ فوق(چرخه فرکتال) باشد. در این صورت تایید زمان و قیمت را برای دو ترید(اسکلپ و پترن سازی) دارد.

ستاپ های همراهی کیجن، ریورس از سویچ تعادلی، پترن زمانی و باکس تعادلی، ستاپ های تاییدی سبک هستند که به عنوان تایید ستاپ مثلث هیستو در تایم فرکتالش، فقط وقتی قیمت از انتهای باکس آشوب به مرکز باکس برگشت کرده است؛ بررسی می شوند.

بنده از مربیان رسمی سازمان فنی و حرفه ای و استاد دانشگاه در رشته مکاترونیک و اتوماسیون صنعتی هستم که در این حرفه دارای چندین تالیف کتاب، تدوین استاندارد و ارائه طرح پژوهشی(در حال ثبت اختراع) به دانشگاه می باشم.

رایگان بودن و کسب سود توسط صاحب سبک دلیل کافی برای ارائه آن به عموم نمی باشد. سبک باید تا اندازه ای ساده و مطمئن باشد که در کمترین زمان که هزینه اصلی می باشد، فرد مبتدی با آن به سود مستمر برسد.

لذا علیرغم فیدبکی که از سودآوری سبک تعادل از دیگران طبق نظر خودشان و باوری که خودم از سبک تعادل داشتم؛ تصمیم گرفتم این سبک را رایگان به صورت همزمان در چهار دوره حضوری در مرکز فنی و حرفه ای شهید موسویان شهرستان کاشان که محل خدمتم می باشد و در مرکز فنی و حرفه ای شهرستان آران و بیدگل که زادگاهم می باشد برگزار کرده و سودآوری آن را در کمترین زمان ممکن برای افراد مبتدی که هیچ آشنایی با بازار مالی مخصوصا فارکس ندارند، به چالش بکشم.

ردیف تاریخ درج	جنسیت نوع دوره	تعداد کارآموز	کد دوره	مرکز برگزاری	تاریخ شروع دوره	تاریخ پایان دوره	محل برگزاری	نام استاندارد	جمع ساعات استاندارد	ساعات آموزش عملی	نام مربی / استاد کار	نوع محل برگزاری	ظرفیت	وضعیت دوره	عملیات
1 14031215	مشترک عادی /	13	5112598	مرکزشماره هشت کاشان (پرافران , شهید موسویان)	14031216	14040305	آزمایشگاه برق	مانیتورینگ با HMI Delta	48	0	مجید خیاري آراني	کارگاه ثابت شهری	30	تایید اداره کل	مشاهده جزئیات ثبت نام تحقیق آزمون
2 14030912	مشترک خاص /	14	4993682	مرکزشماره هشت کاشان (پرافران , شهید موسویان)	14030913	14040327	آزمایشگاه برق	تحلیلگر بازارهای مالی بین المللی	50	50	مجید خیاري آراني	کارگاه ثابت شهری	50	تایید اداره کل	مشاهده جزئیات ثبت نام تحقیق آزمون
3 14030904	مشترک خاص /	21	4984337	مرکز سي وپنجي آران و بیدگل (دومنظوره)	14030906	14031115	شاوری اطلاعات هریوانفت	تحلیلگر بازارهای مالی بین المللی	50	50	مجید خیاري آراني	کارگاه صنایع - ضمن کار	60	تایید اداره کل	مشاهده جزئیات ثبت نام تحقیق آزمون تاریخ پایان دوره گذشته
4 14030828	مشترک خاص /	13	4976526	مرکزشماره هشت کاشان (پرافران , شهید موسویان)	14030829	14040514	آزمایشگاه برق	تحلیلگر بازارهای مالی بین المللی	50	50	مجید خیاري آراني	کارگاه ثابت شهری	50	تایید اداره کل	مشاهده جزئیات ثبت نام تحقیق آزمون
5 14030827	مشترک خاص /	12	4974891	مرکزشماره هشت کاشان (پرافران , شهید موسویان)	14030829	14040313	آزمایشگاه برق	تحلیلگر بازارهای مالی بین المللی	50	50	مجید خیاري آراني	کارگاه ثابت شهری	50	تایید اداره کل	مشاهده جزئیات ثبت نام تحقیق آزمون
6 14030827	مشترک خاص /	12	4974857	مرکزشماره هشت کاشان (پرافران , شهید موسویان)	14030829	14040313	آزمایشگاه برق	تحلیلگر بازارهای مالی بین المللی	50	50	مجید خیاري آراني	کارگاه ثابت شهری	50	تایید اداره کل	مشاهده جزئیات ثبت نام تحقیق آزمون
7 14030815	مشترک عادی /	28	4958907	مرکزشماره هشت کاشان (پرافران , شهید موسویان)	14030816	14040329	آزمایشگاه برق	مکاترونیک کار (کار و دانش)	820	0	مجید خیاري آراني	کارگاه ثابت شهری	30	تایید اداره کل	مشاهده جزئیات ثبت نام تحقیق آزمون
1	مرد عادی /	12	4845038	مرکزشماره هشت کاشان (پرافران , شهید موسویان)	14030525	14030807	موسسه راه دست	راه اندازی موتور های القایی باکنترل دور siemens	50	0	مجید خیاري آراني	کارگاه مهارت آموزی در محیط واقعی کار	12	تایید اداره کل	مشاهده جزئیات ثبت نام تحقیق آزمون تاریخ پایان دوره

در همین راستا با توجه به بازدهی دوره های برگزار شده و ارائه دیگر مستندات از سبک تعادل در جلسه کارگروه بازارهای مالی در دفتر پژوهش سازمان فنی و حرفه ای، با تدوین استاندارد << تحلیل گر بازارهای مالی با سیستم معاملاتی سبک تعادل>> موافقت گردید.

در این صورت هر مرکز فنی وحرفه ای در کشور می تواند دوره آموزشی تحلیل گر بازارهای مالی با سیستم معاملاتی سبک تعادل را به صورت رایگان برگزار کند و برای کارآموزانی که آزمون پایان دوره اش را با موفقیت سپری کنند؛ مدرک سازمان فنی و حرفه ای صادر شود.

جمهوری اسلامی ایران
وزارت تعاون، کار و رفاه اجتماعی

سازمان آموزش فنی و حرفه ای کشور

√معاونت پژوهش،برنامه ریزی و سنجش مهارت
دفترپژوهش،طرح و برنامه ریزی درسی

استاندارد ارزشیابی شایستگی

تحلیلگر بازارهای مالی با سیستم معاملاتی سبک تعادل

گروه شغلی

امور مالی و بازرگانی

کدملی استاندارد

۲۴۱۲۱۰۰۰۲۵

اعضاء کارگروه برنامه‌ریزی درسی:						
ردیف	نام و نام خانوادگی	آخرین مدرک تحصیلی	رشته تخصصی	شغل	سمت در کارگروه	سابقه/ تجربه کار
۱	مجید خبازی	فوق لیسانس	مکاترونیک	مربی رسمی سازمان فنی و حرفه ای	مبدع و مدرس سیستم معاملاتی سبک تعادل	۶ سال

در پایان از

معاونت پژوهش و دیگر همکاران سازمان فنی و حرفه ای که مقدمات لازم جهت اثبات و استناد بازدهی و سودآوری سبک تعادل در کمترین زمان ممکن را فراهم نمودند که با استاندارد شدن سبک، گامی مهم در فرهنگ سازی این بینش که تحلیل و ترید در بازار مالی به عنوان یک مهارت و نه قمار است، برداشته شد.

مدیریت محترم سایت فراچارت که در نشر سیستم معاملاتی سبک تعادل، کمال عنایت و همکاری را داشته اند؛

مدیریت محترم انتشارات قدیس که در چاپ کتاب های سیستم معاملاتی سبک تعادل، علیرغم اطلاع از نشر رایگان فایل آنها، همکاری نموده اند؛

دوستان و شرکت هایی که زحمت کدنویسی اندیکاتور و اسکنرهای این مجموعه را متقبل شده اند؛

صمیمانه تشکر و قدردانی می نمایم.

رنج نباید تو را غمگین کند.

این همان جایی است

که اکثر مردم اشتباه می کنند.

رنج قرار است تو را هوشیارتر کند؛

آگاه به اینکه زندگی ات نیاز به تغییر دارد.

چرا که انسان ها زمانی هشیار می شوند

که زخمی شوند!

رنج نباید بیچارگی را بیشتر کند.

رنجت را تحمل نکن!

رنجت را درک کن!

این فرصتی است برای بیداری!

آن زمان که آگاه شوی،

بیچارگی ات به پایان خواهد رسید.

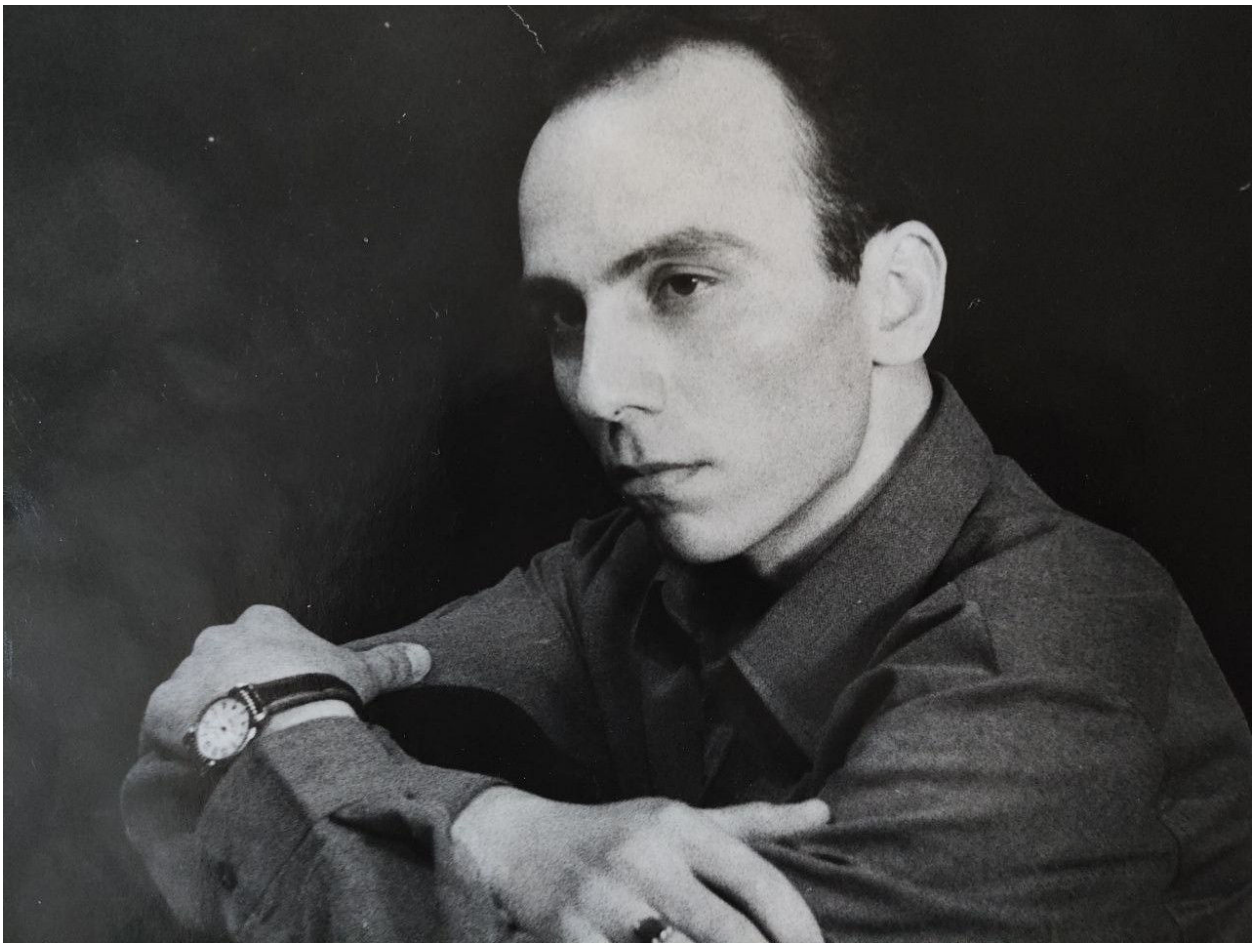

با مهر و پر سود باشید مجید خبازی نوروز 04